

# いけだ

IKEDA  
CITY

広  
報

6 月号  
2020

NO.  
1195



特集

こどもを見守る！まちを見守る！  
私たちが池田市安全パトロール隊です！



子どもを見守る！  
まちを見守る！

私たちが池田市

# 安全パトロール隊です！

市内で青色の回転灯をつけた車がパトロールしている様子を見掛けたことはありませんか？この車に乗って毎日市内を巡回し、住民の安全を近くで見守ってくれているのが、安全パトロール隊です。

今回はその安全パトロール隊の業務についてご紹介します！



## 20年目を迎えた 「安全パトロール隊」

「池田市安全パトロール隊」は、平成13年6月8日、大阪教育大学附属池田小学校で起こった事件を受け、子どもたちとまちの安全・安心を守るために発足しました。当初は市の職員と消防署員で隊を構成していましたが、平成16（2004）年からは大阪府警察の退職者を採用し、現在は全員が元警察官です。いわば防犯のプロフェッショナルが日々、厳重なパトロールを続けてくれています。

現在、隊員は全員で8人いて、毎日6人が3台の青色のパトロール車に分乗し、朝から夕方遅くまで市内全域を巡回しています。そのパトロールを、学校が休みの土日を除く毎日行っています。青色の回転灯を灯して市内をパトロールする姿から、子どもたちを中心に「青パト（青色防犯パトロール）」という愛称で親しまれています。

## 1日で市内全域を ぐるっと見守り

青パトの隊員は、毎日早出方（はやでかた）と遅出方（おそでかた）の2班に分かれて活動します。早出方が午前7時45分から、遅出方が9時45



# 一日の見回りスケジュール



## 早出方



早出方出発

登校見守り  
↓  
小学校巡回へ



昼食

小学校巡回



報告書類作成

終了



7:45



9:45



11:50



12:00



1:00



3:30



4:00



5:00



5:30



6:00

## 遅出方

遅出方出発

保育園・幼稚園・中学校 各施設の巡回

市役所巡回

昼食

市役所巡回

公園・小学校など巡回

下校見守り

報告書類作成

終了



分から出勤します。早出方は、まず各小学校に登校する児童の見守りに当たります。その後、市内に10校ある全ての小学校を巡り、地域安全センターやスクールガード・リーダーと情報を交換して、何か異常がないかを確認します。

一方遅出方は、保育所、幼稚園、中学校、市の関連施設などを巡った後、公園などを中心に全小学校区を見回り、そして小学校の下校時および学童保育の終了時の見守りに当たります。

青パトがまちを巡回していると、市民の方々から励ましのお言葉をいただくと同時に、さまざまな情報が直接寄せられます。「不審な人物を見た」「向こうで人が倒れている」「乱暴な運転の車が走っていた」「野生の猿が暴れている」などなど。隊員たちは、その都度関係各所と連携して適切な対応に努めています。

また4月・5月は、新型コロナウイルス感染症拡大防止のため青パトが市内を走りながら注意喚起の放送を流しています。時には、振り込め詐欺への注意を呼び掛ける内容のときもあります。

子どもたちの安全を守ることが安パト隊の最大の使命ですが、このように、活動内容は多岐にわたります。人の気持ちに寄り添い、まちの安全と安心を見守り続けるのが、池田市安全パトロール隊なのです。



# ／ 広がる青パト ／

青色防犯パトロールを行っているのは、池田市安全パトロール隊だけではありません。地域の人々が力を合わせて活動を続けている青パトをご紹介します。

## 呉服小学校区 青パト隊

犯罪のないまちづくりをめざして、地域の安全・安心を地域の住民で守ろうと始めた町内会のパトロールが呉服小学校区の全域に広がり、平成19（2007）年2月から本格的に活動をスタートした青パトです。くれは地域コミュニティ推進協議会も全面的に支援し、隊員約60人で積極的な防犯活動を展開しています。



## 伏尾台安全パトロール隊

「自分たちのまちは自分たちで守る」を合言葉に、伏尾台コミュニティ推進協議会が中心となって平成20（2008）年9月から活動している青パトです。定年退職した人、働いている人、主婦など、約70人の伏尾台住民が一致協力し、小学校登校日の朝・昼・夜と、1日3回のパトロールを実施しています。



これからも  
池田のまちを  
見守ります！

## 子どもたちの笑顔を守るために

1日で多くの施設・場所を巡回するため、分刻みのスケジュールで活動していますが、子どもたちへの声かけなど、地域の方々とふれあいを大切にしています。子どもたちも青パトやオレンジ色の服を着た私たちを見かけると、手を振ってくれたり、あいさつをしてくれたり、大声で名前を呼んでくれたり（笑）。みんなが顔見知りです。そんなふれあいが私たちの励みや喜びになって、この子どもたちの笑顔を守るために頑張ろうという気持ちにさせてもらっています。

市長公室 危機管理課  
安全管理監  
高岡 司





# 新型コロナウイルス感染症関連情報

## 特別定額給付金(1人当たり10万円)申請のご案内

### 対象者と給付額

**給付対象** 基準日(令和2年4月27日)に、本市の住民基本台帳に記録されている方

**受給できる方** 給付対象者の属する世帯の世帯主

**給付額** 給付対象者1人当たり10万円

**申請の方法** 〈郵送申請〉 申請書などを5月中旬から発送しています。申請書に必要事項を記入いただき、下記2点を同封の上、返信用封筒で返送。

①世帯主本人の確認書類の写し(運転免許証、健康保険証など)

②世帯主本人名義の振込口座の確認書類

〈オンライン申請〉 受付中(世帯主のみ申請可能。マイナンバーカードが必要)

※郵送申請とオンライン申請のいずれかを選択する際の参考にしてください。

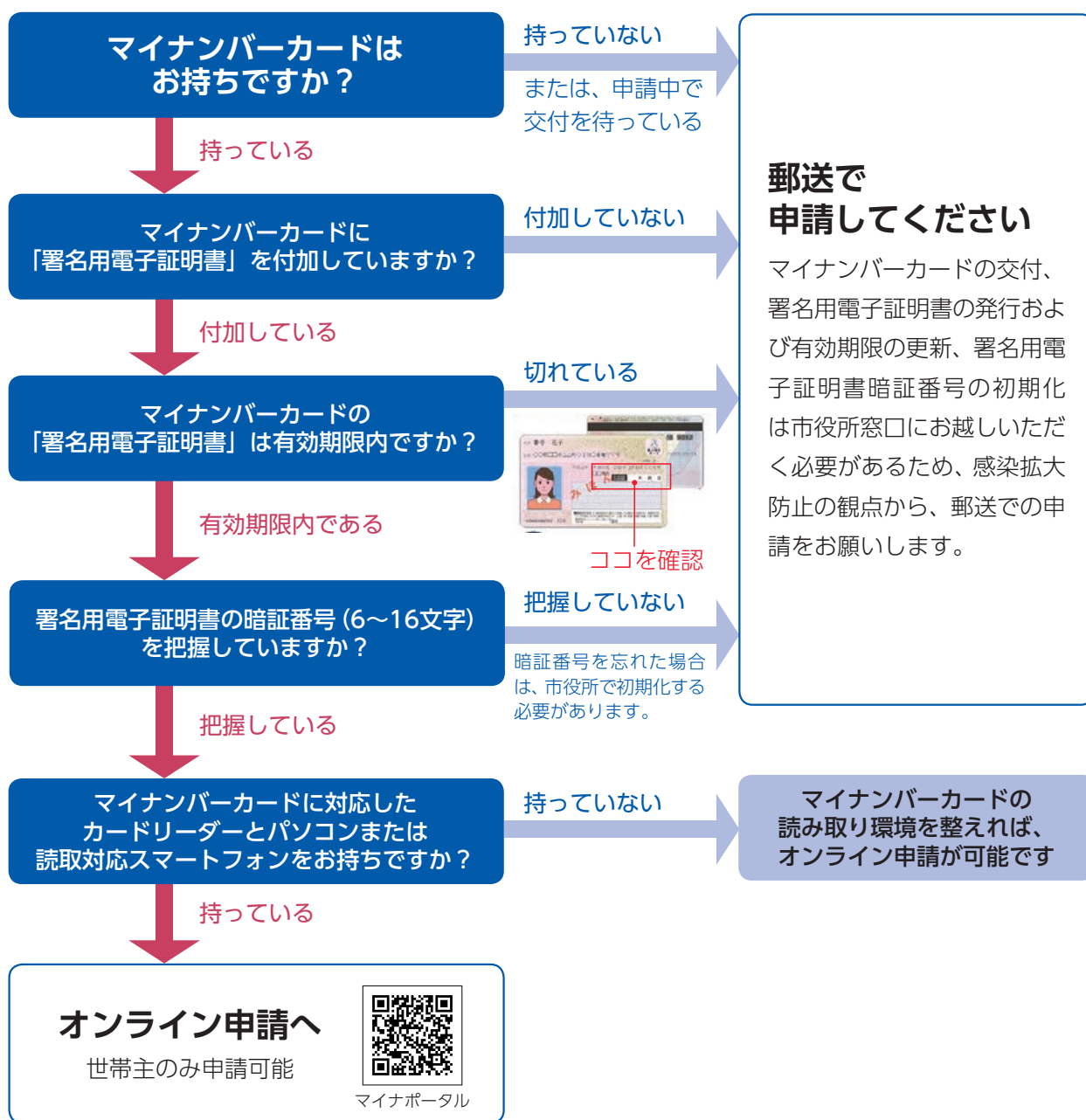

市政トピックス

6月

問い合わせは特別定額給付金課 ☎754・6611



## 本市の取り組み

### 満15歳までの児童に

#### 1人当たり1万円を支給

令和2年4月分(新高校1年生は3月分)の児童手当・特例給付を受給している方に対し、対象児童1人につき1万円を支給します。6月上旬に通知書を送付、6月下旬には口座に振り込みます。

原則、申請手続きなどはありません。なお、公務員の方は申請が必要です。

※子育て世帯臨時特別給付金(国制度分)については、21ページをご覧ください。

☎子育て支援課 ☎754・6252

### 児童扶養手当の受給世帯に

#### 5万円を支給

令和2年4月分の児童扶養手当を受給している方に対し、1世帯につき5万円を支給します。6月上旬に通知書を送付、6月下旬には口座に振り込みます。

原則、申請手続きなどはありません。

☎子育て支援課 ☎754・6525

### 指定ごみ袋(可燃)を無料配布します

全世帯に、市指定ごみ袋(燃えるごみ30リットル)10枚を、6月下旬から順次、郵送します。申請手続きなどはありません。

☎環境政策課 ☎754・6240

### みんなでつくるまちの寄付

令和元年度は、4,531件、112,318,144円の寄付が寄せられました。

今年度は、特徴的な寄付金の使いみちとして、新たに「新型コロナウイルス対策 市立池田病院の医療従事者を応援するため。」が追加されました。

その他にも、下記のとおり募集しています。

- ①地域を元気にする伝統の祭りを応援
- ②郷土の歴史・文化・遺産を守り伝える
- ③オリンピック・パラリンピックホストタウンのため

※市民が本市に寄付した場合、返礼品を受け取ることはできませんが、一部、市民でも受け取れる特典を用意しています。詳細は市ホームページをご覧ください。



☎商工労働課 ☎754・7005

### 運動不足解消のための体操などの動画を配信

不要不急の外出自粛が続く中で、日頃続けている運動の機会が減少している方も多いかと思えます。自宅でもできる体操などを動画で紹介しています。運動不足解消にぜひご活用ください。

- ・ふくまる健康体操
- ・ふくまる太極拳
- ・消防署救助隊による「救助体操」



### 各種申請を郵送により受け付けています

税に関する申請、証明書の発行、住民票の写し、国民健康保険に関する各種申請、保育所などの入所申込みなどが対象です。

問い合わせは池田市新型コロナウイルス感染症対策本部 ☎754・6263

## 蘇州市と池田の各大使からマスクの寄贈

友好都市である中国・蘇州市より2万枚のマスクの寄贈を受けました(写真左)。今後、各医療関係機関などで活用します。

また、池田市スポーツ親善大使の皇治さん(写真中央)から、9,500枚のマスクを、池田市観光大使の野上真司さん・奈々さん(写真右)から1万枚のマスクの寄付をいただきました。それぞれ市立学校園などで活用されます。





**木** 々の緑が深まる頃となりました。皆様いかがお過ごしですか。この時季に咲く花の一つに「花菖蒲」があります。水月公園では約60種6000株の花菖蒲が咲き誇ります。しかし新型コロナウイルスの影響で、6月初め恒例の「花菖蒲まつり」親子の集い」は中止となりました。

本市では、府内ではいち早く新型コロナウイルス感染症対策本部を立ち上げ、全力で感染拡大防止に取り組んでまいりました。

緊急支援の取組として、国の特別定額給付金（10万円）について、「特別定額給付金課」を設置して関連事務を進めています。

さらに独自支援策として、子育て世帯（児童手当受給者・0歳～中学生「新高校1年生含む」1人当たり1万円）や母子・父子のご家庭（児童扶養手当受給者・1世帯当たり5万円）に現金を支給いたします。

また、外出自粛要請で在宅時間が増えたことで、家庭ごみが増えていることから、市指定ごみ袋（30リットル）10枚を全世帯に郵送させていただきます。

政府の専門家会議は、「3密」の回避などの「新しい生活様式」を提言されています。市民の皆様におかれましては、収束へ向けて、なお層のご理解、ご協力をお願い申

しあげます。

ところで、池田市は、健康で元気に暮らせることをめざす「スマートウエルネスシティ」に取り組んでいます。本年3月に「健康いけだ21（第2次池田市健康増進計画・食育推進計画）」を策定しました。基本理念「すべての市民が健康に関心を持ち、自ら健康づくりに取り組むまち」「生涯にわたり健やかに暮らせるまち」を掲げ、健康寿命の延伸などをめざしてまいります。

このほか、全小学校・義務教育学校において実施している35人学級編制を6年生までの全学年へ拡充、国の「GIGAスクール構想」を活用し、児童生徒一人ひとりにタブレット1台配備に向けた高速大容量の通信ネットワークの整備など、子育てや教育の分野においても施策を進めてまいります。今後の展開にどうぞご期待ください。



池田市長 富田 裕樹

- 8 募集
- 9 催し
- 12 税金・保険年金
- 13 産業・仕事
- 13 環境・安全
- 14 相談・その他
- 16 福祉
- 18 高齢者
- 18 健康
- 19 スポーツ
- 21 子育て

目次	
2～4	<b>特集</b> こどもを見守る！まちを見守る！ 私たちが池田市安全パトロール隊です！
5～6	<b>市政トピックス</b> 新型コロナウイルス感染症関連情報／特別定額給付金（1人当たり10万円）申請のご案内／本市の取り組み／蘇州市と池田の各大使からマスクの寄贈
8～20	<b>市からのお知らせコーナー</b> 募集、催し、税金・保険年金、産業・仕事、環境・安全、相談・その他、福祉、高齢者、健康、スポーツ
21～25	<b>子育て情報 いけだっ子</b>
26	伝言板
27	市民文化会館の催し
28	わがまち歴史散歩
29	<b>市政トピックス</b> 一人ひとりの主体的な健康づくりのために「健康いけだ21」を策定
30	くらしの窓口／健康相談Q&A
31～32	新型コロナウイルスと闘う皆さまへ届けたい『ありがとう』の気持ち

## 今月の表紙



毎日市内を巡回し、市民の安全を見守ってくれている安全パトロール隊。「青パト」の愛称でも親しまれ、今年で20年目を迎えました。今月号は、安全パトロール隊の発足の経緯や、毎日の活動内容についてご紹介します。

池田市ホームページ  
<http://www.city.ikeda.osaka.jp/>

広報 **いけだ**



# 市からの お知らせ

## 募 集

### 保育士(会計年度任用職員)等の登録

**場** 市立保育所・市立認定こども園・やまばと学園 **対** 保育士の有資格者(府実施の地域限定保育士試験資格取得者を含む) **申** 履歴書と保育士証のコピーを持って幼児保育課  
☎754・6208 ※勤務時間・日数は応相談。

### 市立小・中・義務教育学校介助員(会計年度任用職員)

**勤** 月々金曜日午前8時30分～午後3時30分 **内** 学校生活のサポート介助 **定** 若干名(書

- 申し込み日の表記のないものは、6月2日(火)から受け付け。受付時間の表記がない場合は執務時間中に限ります。休館・休業日にご注意ください。
- 講師などの敬称は省略しています。
- 定員は表記がない場合は先着順。
- 費用など明記されていないものは無料です。  
※電話の際は、市外局番・電話番号などよくお確かめの上、ダイヤルしてください。

### 市立学校講師(会計年度任用職員)

**勤** 月々金曜日午前8時30分～午後5時 **対** 教員免許を持つ方 **定** 若干名 **申** 履歴書を持



類審査・面接あり) **申** 履歴書を持って直接教職員課☎754・6292 ※事前に電話で履歴書の持参日をご連絡ください。

## 6月の定例会議

次の日程で、いずれも午前10時から開催予定です。  
**開** 議会事務局  
☎754・6170

6月5日(金)	本会議
6月9日(火)	
6月10日(水)	委員会
6月12日(金)	
6月15日(月)	
6月24日(水)	本会議
6月25日(木)	

### 市営車椅子常用者向け住宅入居者

**内** 間取り3K(旭丘3丁目7番狭間池住宅)、家賃は収入基準による **対** 車椅子常用者(身障手帳1級か2級の同居親族がいる方で、収入基準に合う方) **定** 1戸 **申** 6月12日(金)までに障がい福祉課☎754・6255 ※申込多数の場合は抽選。



## 夏休み期間の留守家庭児童会指導員を募集します

夏休み期間(7月・8月)中の留守家庭児童会(学童保育)の指導員を募集します。特別な資格は必要ありません。

**勤** 午前8時～午後7時10分の間で1日4時間以上のシフト制(週4～5日)  
**内** 小学校の児童の保育 **申** 6月30日(火)までに指定の履歴書に記入し、直接または郵送で子育て支援課(〒563-8666・住所不要)☎754・6252 ※詳細および履歴書のダウンロードは市ホームページをご確認ください。

### 府介護支援専門員

**時** (試験日) 10月11日(日) **申** 6月29日(月) (消印有効) までに簡易書留で府地域福祉推進財団ケアマネ係(〒542-0001、2、大阪府中央区谷町7・4・15)☎06・6763・8044 ※受験申込書は6月1日(月)から地域支援課で配布。

創業 大正十年 since 1921  
伊勢屋テック株式会社

調湿 におい 有害物質 全部エコカラットで解決!

エコカラットは室内環境にこだわった「タイル」です



お手入れも簡単!



詳しくはLIXILのホームページをチェック!

<http://www.iseyatech.co.jp> 伊勢屋テック

大切なお家のリフォームは信頼と実績の伊勢屋テックに安心してお任せ下さい  
阪急石橋～蛭池の間 この「のれん」が目印! 電車からも見えます!

ご相談、お見積、まずはお電話下さい! **広告**

☎0120-112-120

外壁塗装、屋根塗装、屋根葺替え、瓦、樋、防水、キッチン、居室、玄関、浴室、床、バルコニー、収納、トイレ、洗面、窓(断熱窓・内窓・遮熱ガラス)、バリアフリー、木部ニス塗装、畳、襖、ハウスクリーニング、クロス、カーペット、フローリング、ガレージフェンス、ウッドデッキ、物置、門扉、害虫駆除、植栽、草刈り、防犯機器設置

伊勢屋テック株式会社

代表取締役 松室利幸

〒563-0032 池田市石橋4丁目13-5

催し

令和3年度の教科書展示

時 7月1日(水)まで。午前9時  
午後6時 場 教育センター  
内 令和3年度の小・中・義務  
教育学校用教科書の見本展示  
問 同センター ☎751・49  
71

改修工事に伴い歴史民俗資料館を休館します

収蔵庫の空調設備改修工事に伴い、6月1日(月)から令和3年1月5日(火)(予定)まで

休館します。  
問 歴史民俗資料館 ☎751・3019

花菖蒲まつりの中止

令和2年度花菖蒲まつり「親と子の集い」は、新型コロナウイルス感染症拡大防止のため、中止となりました。  
問 空港・観光課 ☎754・6271

石橋まつりの中止

令和2年度石橋まつりは、新型コロナウイルス感染症拡大防止のため、中止となりました。

さくらまつり写真コンテスト  
市長賞に塚原由雄さん

第66回池田五月山さくらまつり写真コンテストに48点の作品が寄せられました。審査の結果、入選作品は次の方々に決まりました。(敬称略)



〈池田市長賞〉  
..... 塚原由雄

- 〈池田商工会議所会頭賞〉..... 柳原薫彦
  - 〈池田市民カーニバルいけだ・いらっしやい祭振興会特別賞〉..... 太田省三
  - 〈池田市観光協会会長賞〉..... 前川敏夫
  - 〈(一財)いけだ市民文化振興財団会長賞〉..... 常藤光一
  - ..... 牛島俊彦
  - 〈(公財)関西・大阪21世紀協会賞〉..... 牛島俊彦
- 問 空港・観光課 ☎754・6244

移動図書館「さつき号」

移動図書館「さつき号」の巡回日程(6月)については、巡回日を変更することがあります。図書館ホームページをご覧ください。どうか、図書館にお問い合わせください。

図書館  
呉服町1・1サンシティ池田  
3階 ☎751・2508  
開館時間 午前10時～午後  
8時(日曜日、祝・休日は午  
後6時まで) 休館日は毎月第  
3水曜日、蔵書点検期間  
※新型コロナウイルス感染症  
拡大防止のため、図書館行  
事・まち角の図書館の回収は  
中止します。

した。  
問 空港・観光課 ☎754・6271

スマホ体験教室

時 7月1日(水)午後2時～4時  
内 iPhone を使ってスマ  
ホの基本的な操作を体験  
スマホを持っていない方 講 対  
ソフトバンク(株)スマホアドバ  
イザー 定 15人 申 6月6日  
(土)午前10時から直接または電  
話で同館



石橋プラザ

石橋2・1・1 ☎760・  
2383  
開館時間 午前10時～午後  
8時(土・日曜日、祝・休日  
は午後6時まで)、休館日は  
第1水曜日 ※駐輪スペース  
が狭いため、来館時は公共交通  
機関のご利用をお願いします。

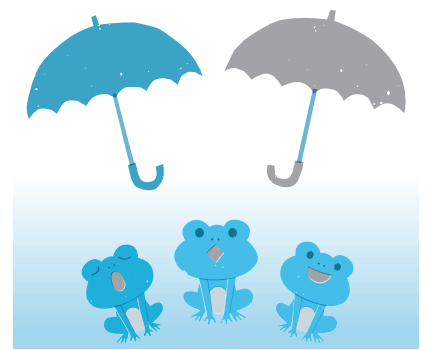

皆様のお住まいは大丈夫?

- ① 触ると粉が付着する
- ① カビや苔が生えている
- ① 色あせてきた
- ① ひび割れがある
- ① 塗膜が剥がれている



外壁塗装ならお任せ!

高性能塗料もお任せください!  
「遮熱」や「高防水性」などの特徴をもった  
優れた塗料があります。お客様の要望に  
あわせてご提案します。

見えない部分もしっかり施工こだわりの下地処理  
塗料を塗るだけでなく、初めに表面から見えない外壁や屋根の  
不良箇所を治していきます。表面的な部分よりも家を護るうえで、  
下地処理はとても重要なのでとくに入念に行っています。

まずは無料診断から! 経験豊かなプロの目でしっかり調査・診断させていただき、結果から最適なお提案をいたします。

Reform One 株 多賀工務店 豊中店/本社:豊中市庄内宝町1丁目8-14  
川西池田店:川西市小戸2丁目6-12

☎0120-79-1803 taga1 ☑  
【電話受付時間】10:00～18:00 【ショールーム受付時間】10:00～18:00



広告掲載の申し込み・問い合わせは(一財)いけだ市民文化振興財団広告担当(☎070・6681・1970)へ

時=日時 勤=勤務時間 場=場所 内=内容 対=対象 講=講師 定=定員 料=費用 持=持ち物  
申=申し込み先・方法 問=問い合わせ先 HP=ホームページ 宛=メールアドレス



### 中央公民館

菅原町1-1 ☎754・6299  
 開館時間 午前9時～午後5時(日曜日、祝・休日は午後5時まで。ただし、受付時間は午後5時まで)、休館日は第1火曜日

### 池田市美術展 中止のお知らせ

今年の池田市美術展は、新型コロナウイルス感染症拡大防止のため中止となりました。

### 市民企画講座の募集

市民が企画する講座を募集します。選考の結果、採用となった企画は「市民企画講座」として実施します。

**対**市民と市内通勤の方、またはこれらの方がメンバーとなっているグループ(ただし、受講対象者はそのグループに属さない方に限る) **申**同館にある応募用紙に必要事項を記入し、6月13日(土)午後5時までに郵送またはファクスで同館 **FAX** 751・0988 ※用紙は市ホームページからもダウンロード可。



### ふらっとイケダ

古江町523-1 ☎752・6395  
 開館時間 午前9時～午後5時、休館日は土・日曜日、祝・休日 ※貸し部屋は利用日の2カ月前から受け付けします。会議室や図書資料室は学習室として開放。上靴、飲み物、タオルは持参してください。Wi-Fi利用可。

### 「ふらっとイケダ」健康相談

**時** 6月10日(水)午後2時～3時  
**内** 医師による健康相談

### クチトレ講座

**時** 6月12・26日(金)午前10時～11時  
**内** 呼吸法や言葉遊びで誤らん防止や脳の活性化を図る

### 「近所お誘い講座

**時** 6月19日(金)午前10時～11時  
**内** 卓球講座 **講** 池田市卓球協会



### 脳トレ体操

**時** 6月24日(水)午後1時30分～2時30分

### 養生太極拳教室・前期

**時** 月曜日午前10時～11時30分  
 ※午前11時～11時30分はステップアップコース。

### 高齢者カラオケ交流会

**時** 水曜日午前10時～正午

### リズム&ストレッチ体操

**時** 木曜日午前10時～11時



### 国際交流センター

城南3-1-40 ☎735・7508 **in** 20151101@gmail.com  
 開館時間 午前9時～午後5時、休館日は日曜日、第2土曜日 ※洋書(英語、ドイツ語)、絵本(日本語)の貸し出しを行います。

### 「MC」こほんサロン

**時** 木曜日午前10時～11時30分

(祝日は除く) **内** ボランティアと日本語を通して交流しながら学ぶ **対** 外国人市民で日本語を学習したい方 ※保育あり。

### TBY To Be Yourself

外国にルーツを持つ  
 こどもの居場所事業

**時** 土曜日午前10時～11時40分  
 (祝・休日は除く) **内** 日本語の勉強や宿題をサポート、遊びの場を提供 **対** 外国にルーツを持つ小・中学生

### 外国人相談窓口

**時** 毎日(英語、火曜日午前9時～正午(中国語)、祝・休日は除く) **内** ネイティブの相談員が対応。その他の言語は、翻訳機対応 **対** 外国人市民



広告

資料無料  
 プレゼント!!

『はじめての  
 終活セット』

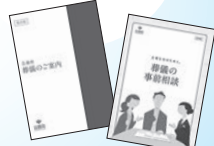

ご希望の方は左記へお電話ください  
 (資料請求の受付は9時～17時) 200038

家族葬の  
 相談は  
 公益社

無料事前相談

3つのメリット

— 想定したお葬式の費用が明確になります。  
 — お葬式のイメージが具体的になります。  
 — 式場の特徴やサービス品質がわかります。

公益社 ご葬儀相談センター  
 [24時間・365日受付]

まずは  
 お電話  
 ください

☎0120-567-701

公益社  
 KOEKISHA



公益社 石橋会館  
 池田市井口堂1-12-6

## 緑のセンター

五月丘5・2・5 ☎752・7082

開館時間 午前9時～午後5時、休館日は火曜日 ※各教室は事前申し込みが必要(先着順)。同センターのギャラリーは緑に関する展示に利用できます。緑の相談は水・金・土曜日午後1時～4時。

## 池田自然観察会

時 6月21日(日)午前10時～正午、緑のセンター集合・解散(雨天中止) 内 五月山自然観察インスタラクターと五月山

## 第12回花の絵はがきコンテスト作品募集

内 花の絵(はがき大のサイズ、技法は自由)  
申 7月15日(水) (必着)までに、氏名・年齢・住所・電話番号・花の名前を書いて郵送または、持参で緑のセンター(〒563-0029五月丘5-2-5 ☎752・7082)  
※応募作品は7月30日(水)～8月17日(月)、同センターで展示。また、入選者には8月2日(日)の表彰式で記念品を贈呈。

のキノコや虫たちの観察 300円 持水筒、帽子、タオル ※小学生未満は保護者同伴。

## エコミュージアム

菅原町1-1 ☎752・7711 info@keat-ecomuseum.org  
開館時間 午前10時～午後6時(日曜日・祝日は午前10時～午後5時)、休館日は第1・3火曜日、年末年始

## リユースと食のマルシェ

時 6月21日(日)午前11時～午後3時 場 池田駅前公園および館内 内 リユース品の販売、近隣野菜の販売や料理提供など

## フードドライブやります～眠っている食品を役立てよう～

時 6月21日(日)午前11時～午後3時 場 池田駅前公園 内 家庭で余っている食品を持ち寄り、市内の「こども食堂」や「おとな食堂」などで活用 対 消費・賞味期限が令和2年7月21日以降の未開封の米、乾麺、缶詰、レトルト・インスタント食品、菓子、調味料など ※消費・賞味期限が明記

されていない食品、生鮮食品、アルコール、開封したものは引き取り不可。

## 企画展示「和の文化展」

時 6月28日(日)午後5時まで 場 中央公民館 内 和服を活用したリメイク品やアップサイクルしたアート作品の展示。一部販売あり

## リユース品の寄付

時 水・日曜日 内 使用可能なかばん・衣類(和服と和装小物含む)・食器(箱入りで揃っているもののみ)

## 近郊で採れた野菜の販売

時 ①水曜日②金曜日③6月18日(水)④午前10時～午後4時⑤午前11時～午後6時 内 ①細河の新鮮野菜②菜の花プロジェクトみのおの無農薬・無化学肥料栽培野菜③豊能町牧・里山野菜 ※完売次第終了。



## カルチャープラザ

天神1・9・3 ☎762・7777  
開館時間 午前9時～午後9時 ※アゼリアカルチャーカレッジの申し込みは ☎761・0660。

## アゼリアカルチャーカレッジ(二日体験講座)

### ●おもしろい仏像講座

時 6月16日(火)午後1時30分～3時 ¥2750円

### ●ルルべちゃん認定講師コース

時 6月18日(木)午前10時～午後2時 ¥2万6400円

### ●ブルーデコでアクセサリーを作ろう

時 6月21日(日)午前10時～11時30分 ¥3150円

### ●弁護士と行く裁判傍聴

時 7月2日(木)午後1時～4時 ¥2200円



## 広告

事前相談・会員制度についてなどお気軽にお電話ください。

0120-096-940

## 加納会館 家族葬ホール

1日1件の家族葬専門ホール

ファミリエ リビング池田

1 **そろそろお葬式について考えなきゃいけないかしら**  
お葬式の準備は早いうちが絶対におすすめです。気になる方はすぐに電話ください。



2 **広告を見たんですが…**  
上記の番号にお電話頂き「広告を見たので、お葬式について聞きたい」とお伝えください。  
※何を聞いていいかわからない段取りや料金など一通り聞きたいという方も電話ください。



3 お客様相談の専門家が必要な準備について全部丁寧に説明させていただきます。  
お電話いただいても無理な勧誘はいたしません



4 **思い切って電話してよかった**  
お葬式の不安は「知らない事」が原因です。知ることによって不安解消できますよ。



広告掲載の申し込み・問い合わせは(一財)いけだ市民文化振興財団広告担当(☎070・6681・1970)へ

時=日時 勤=勤務時間 場=場所 内=内容 対=対象 講=講師 定=定員 ¥=費用 持=持ち物 申=申し込み先・方法 問=問い合わせ先 HP=ホームページ ▼=メールアドレス



## 税金・保険年金

### 納税は口座振替で

市税(市・府民税、固定資産税・都市計画税、軽自動車税(種別割)の口座振替の依頼は、納税通知書記載の金融機関で受け付けています。  
**申** 口座振替依頼書、納税通知書、預貯金通帳、通帳届出印

を持って金融機関 **問** 納税課  
 ☎754・6225

### 令和2年度市・府民税所得証明書や課税・非課税証明書の発行

**時** 6月1日(月)から **問** 課税課  
 ☎754・6222 ※マイナンバーカードによるコンビニ交付は6月2日(火)から可能です。

## 新型コロナウイルスの影響により納税が困難な方へ徴収猶予の特例制度

新型コロナウイルスの影響により、一時所得を除く収入に相当の減少があった方(個人・法人)は、申請により1年間、市税の徴収の猶予を受けることができます。

特例制度では担保の提供は不要で、延滞金もかかりません。猶予期間内途中での納付や分割納付など、計画的な納付も可能です。

**内** 令和2年2月1日～3年1月31日に納期限が到来する市・府民税、法人市民税、固定資産税・都市計画税、軽自動車税(種別割)、市たばこ税、入湯税(ただし、未納のものに限る) **対** 同感染症の影響により、令和2年2月以降の期間(1カ月以上)に、一時所得を除く収入が前年同時期に比べて約20%以上減少していること。かつ一時的に納付が困難なこと(困難の判断は、今後半年間の資金を考慮に入れるなど、申請者の状況に配慮し適切に対応します) **申** 6月30日(火)、または各納期限のどちらか遅い日までに申請が必要。ただし、同感染症に罹患した方など、やむを得ない理由がある場合は、例外的に受け付けます。申請書と、収入や現預金の状況が分かる資料を添付し納税課 ☎754・6225 資料の提出が難しい場合は口頭でお尋ねします。申請書類は、市ホームページからダウンロード可。

### 市・府民税納税通知書の送付

令和2年度市・府民税納税通知書を6月上旬に送付します。市・府民税を特別徴収(給与から天引き)されている方、非課税の方は送付対象外です。対象の方で通知書が届かない場合は、課税課にお問い合わせください。

**問** 同課 ☎754・6222

※給与からの特別徴収による税額通知書は、勤務先にすでに発送しています。3月17日以降に市・府民税申告書や所得税の確定申告書を提出された場合は、申告内容が反映されない場合があります。この場合、課税または税額変更などの処理を行った後、納税通知書でお知らせします。



### 市・府民税第1期分の納税

**時** 納期限 6月30日(火) **場** 納付場所 金融機関、市役所1階の銀行窓口、コンビニ、PAYBアプリ **問** 納税課 ☎754・6225 ※納税通知書が届かない場合は課税課 ☎754・6222 にお問い合わせください。



### 国民健康保険料算定のため所得申告を

令和2年度の保険料算定のため対象者に所得申告書を送付しますので、必ず提出してください。所得金額に応じて保険料の軽減判定を行うため、所得がない場合も必ず申告書の提出が必要です。

**対** 2019年中の所得が未申告の方 **時** 2019年中の所得が分かるもの、印鑑 **申** 国民健康保険窓口 **問** 国保・年金課 ☎754・6253

## 屋根工事・雨漏り・外壁塗装のことなら!

【広告】

創業明治34年  
 屋根のプロ

藤重

にお任せください!

屋根・外壁で気になること、お困りごとはありませんか?



屋根診断無料!  
 お見積もり無料!  
 お気軽に  
 ご相談ください!

株式会社 藤重 [本社] 池田市鉢塚3-7-13

<http://www.fujijyu.com/>

池田商工会議所会員 倉パナソニックの住まいパートナーズ

0120-20-2124

広告掲載の申し込み・問い合わせは(一財)いけだ市民文化振興財団広告担当(☎070・6681・1970)へ

講師などの敬称は省略しています。定員は表記がない場合は先着順。費用など明記されていないものは無料です。

## コンビニで各種証明書を交付

マイナンバーカードを使ってコンビニと伏見台コミュニティプラザ内で、各種証明書が下表のとおり取得できます。また、6月2日(火)より、個人住民税の税関係の証明書につき、令和2年度と平成31年度の2年度分が取得できます(窓口での交付開始日と異なります)。**場** マルチコピー機の設置されている全国のコンビニ **持** マイナンバーカード(個人番号カード) ※暗証番号(4桁)が必要。

種類	取得可能時間	手数料
住民票の写し	午前6時30分～午後11時	300円
印鑑登録証明書		
戸籍全部・個人事項証明書	午前9時～午後5時15分 (平日のみ)	450円
戸籍の附票の写し		

問 総合窓口課 ☎754・6243

種類	取得可能時間	手数料
個人住民税 課税・非課税証明書 所得証明書 納税証明書	午前6時30分～午後11時	300円

問 課税課 ☎754・6222 (納税証明書は納税課 ☎754・6225)

※保守点検日(5月31日(日)、6月1日(月))は利用できません。※コンビニ交付では、印鑑登録証での印鑑登録証明書の発行はできません。※戸籍全部・個人事項証明書、戸籍の附票の写しは本市に本籍地がある方に限ります。※伏見台コミュニティプラザでの交付は午前10時～午後6時(休館日を除く、戸籍は上記の時間)。**※**税関係の証明は本市に課税情報がない場合は発行できません。※納付後、納税証明書に反映されるまで最大3週間かかります。

## 国民健康保険料 障がい者の減免申請

課税状況や所得、障がいの等級によって保険料が減額される場合があります。令和元年度中に申請をした世帯に申請書を送付しますので6月25日(木)までに申請してください。**対** 国民健康保険の世帯主(納付義務者)が身体障がい者手帳、障がい者手帳、または療育手帳の交付を受けている世帯 **持** 身体障がい者手帳、障がい者手帳または療育手帳、印鑑 **申** 国民健康保険窓口 問 国保・年金課 ☎754・6253 ※毎年申請が必要です。

## ◎ 終身保障されます

## 国民年金のメリット

老齢年金は受け始めてから亡くなるまで、生涯にわたって受け取ることが出来ます。**◎ 不測の事態にも備えています** 保険料をきちんと納めていけば、老後だけでなく、事故や病気などで障がいが残った場合、障がい基礎年金が受けられます。また、一家の収入を支えている方が亡くなったとき、残された配偶者や子どもは遺族基礎年金を受けられます。(保険料納付など、いずれも一定の要件あり)。**◎ 税制上の優遇があります** 納めた保険料は、全額が社会保険料控除の対象になります。**◎ ほかの公的年金と通算できます** 老齢基礎年金は10年以上で受給権が発生し、加入期間40年の納付で満額となります。厚生年金や共済組合への加入期間がある場合、それらの期間も通算されます。

## ◎ 基礎年金額の一部は国が負担します

国民年金は、国が責任をもちて運営する制度です。受ける年金額の一部は国が負担しています。**問** 国保・年金課 ☎754・6253

395

## 産業・仕事

### 民間建築物のアスベスト 対策工事などへの補助

鉄骨造などの建築物の耐火被覆材として吹き付けられているアスベストから健康被害を予防するため、対策工事などを実施する方に費用の一部を補助します。**対** 多数の方が利用する、露出した吹き付けアスベストが施工されている(恐れのある)民間建築物 **¥** (分析調査) 25万円以内(除去工事) 工事費用の50%以内で最大100万円 **問** 審査指導課 ☎754・6339 ※アスベストは、建築材料などに広く利用されていますが、そこにあることが直ちに問題ということではなく、飛び散ったアスベスト



を吸い込むことが問題です。

## 不法就労・不法滞在の防止

6月は外国人労働者問題啓発月間です。外国人の方を雇用するときは必ず在留カードを見て「就労制限の有無」を確認してください。**問** 池田警察署 ☎753・1234

## 環境・安全

### 市民朝市

**時** 6月7日(日)午前9時～11時30分(雨天時は14日(日)) **場** 池田駅前公園 **内** 手作り品、日用品など **問** 池田の市民朝市実行委員会(環境政策課内) ☎754・6240 ※出店者募集中。状況によりやむを得ず中止となる場合があります。





## 万一の浸水被害に備えて「土のうステーション」のご利用を

本市では、大雨や台風に向けて土のうステーションを設置しています(下表参照)。土のうの重さは、1袋15~20kgです。水害への備えとして、必要な分をお持ち帰りください(原則として1人10袋まで)。なお、土のうを運ぶための車などは、各自で用意してください。また、土のうの配布も行っています。希望される方は土木管理課にご連絡ください。

### 土のうステーション設置場所一覧

設置場所	住所	設置場所	住所
市役所駐車場	城南1-1-1	早苗の森会館	神田4-7-2
木部会館	木部町136	光明公園	城南3-5-3
水月公園	鉢塚3-6-1	石橋小学校正門前	井口堂3-3-30
姫室・室町会館	姫室町3-1	石橋駅前公園	石橋1-15

※土のうの回収は行いません。設置場所の地図は、市ホームページでご覧ください。

問 土木管理課 ☎754・6270

### 危険物安全週間が始まります

6月7日(日)~13日(土)は、「訓練で確かな信頼 積み重ね」を全国統一標語に掲げた「令和2年度危険物安全週間」です。

身の周りにおける危険物で

は、ガソリンや灯油などがあります。特にガソリンは、引火点が低く揮発性も高いため、とても危険です。

その他、消毒用アルコール、塗料、化粧品、漂白剤、花火などにも危険物が含まれています。ご家庭で危険物を取り扱う場合、次の事項に注意し

- ・ 子どもの手の届くところに置かない
  - ・ 定期的に換気する
  - ・ 危険物の使用中は火気厳禁
  - ・ 高温になる場所には置かない
- 問 消防本部予防課 ☎754・3511

### 訓練です!! 防災無線のサイレンを鳴らします

防災行政無線を次の日程で市内全域に一斉鳴動させる訓練を実施します。

出水期や台風の到来を前に、避難場所の確認や防災に対する安全対策など、いま一度考えてみましょう。

時 6月7日(日) 正午 問 危機管理課 ☎754・6263

### 相談・その他

#### マイナンバーカード 休日開庁で受け取り

同カード申請後、約2~3カ月後に市から交付通知書(はがき)を封書で送付しています。同通知書に記載された期日までに受け取りができた方も、同カードの受け

取りが可能です。

持ち物など詳細は「交付通知書」と「個人番号カードお渡しのご案内」をご覧ください。

時 6月14日(日) 午前9時~正午  
場 総合窓口課 問 同課 ☎754・6243

### 6月23日(火)~29日(月)は 男女共同参画週間です

男女が性別にかかわらず、その個性と能力を十分に発揮することができる社会の実現に向け、さまざまな取り組みが行われます。今年のキャッチフレーズは「そっか。いい人生は、いい時間の使い方なんだ。」「ワクワク・ライフ・バランス」です。この期間にあわせ、6月15日(月)~29日(月)に市役所1階ロビーで、男女共同参画についての啓発展示を行います。

問 ☎754・6231



## 人生の安心は良きパートナーから...あなたと共に節税を考える

お任せ下さい。  
スピーディ対応で取り組みます。

### 確定申告

### 相続税

● 所得税・法人税・相続税等の申告及び相談 ● 事業継承・相続対策 ● 経営計画指導

税理士法人  
小島事務所

未来の税務対策をお気軽にご相談下さい。  
税理士: 小島 隆 小串 信太郎 (近畿税理士会会員)  
TEL.072-751-6917 FAX.072-753-4975  
[http://blog.livedoor.jp/kojima\\_tax\\_office/](http://blog.livedoor.jp/kojima_tax_office/) [E-Mail] EBOK-Kojima@tkcnf.or.jp

至宝塚 池田阪急ビル 池田駅 至梅田

銀行 至大阪  
国道176号線

銀行  
専用駐車場No.10  
ロイヤルグラン池田301号

〒563-0047  
池田市室町4-52 ロイヤルグラン池田301号

## 法律・労働・その他相談

法律相談	時 火曜日午後1時～4時30分(1人30分以内) 内 離婚や金銭トラブルなど民事上の問題。相談員は大阪弁護士会所属弁護士 定 7人 申 実施日前日の午前9時から電話で市政相談課 ※同種の相談は1回限り。同一の方による相談は月1回限り。	
司法書士相談	時 6月3・17・24日(水)午後1時～4時(1人30分以内) 内 クレジット・消費者金融、多重債務、相続、不動産登記など(24日は相続・登記相談のみ)。相談員は大阪司法書士会会員 定 6人 申 前日までに電話で市政相談課	
行政書士相談	時 6月12日(金)午後1時～4時(1人30分以内) 内 相続や遺言書・契約書の作成など。相談員は大阪府行政書士会豊能支部会員 定 6人 申 前日までに電話で市政相談課	場 市役所1階相談室 問 市政相談課 ☎754・6200
土地家屋調査士相談	時 6月10日(水)午後1時～4時(1人30分以内) 内 土地の境界や表示登記の手続きなど。相談員は大阪土地家屋調査士会豊能支部会員 定 6人 申 前日までに電話で市政相談課	
宅地建物取引士相談	時 6月9日(火)午後1時～3時(1人30分以内) 内 不動産取引や契約など。相談員は大阪府宅地建物取引業協会北摂支部会員 定 4人 申 前日までに電話で市政相談課	
税理士相談	時 6月8日(月)午後1時～4時(1人30分以内) 内 所得税、相続税、贈与税、確定申告など。相談員は近畿税理士会豊能支部会員 定 6人 申 6月5日(金)までに電話で市政相談課	
就労相談	時 水・金曜日午前9時～午後4時 内 就職のための相談や支援。相談員は地域就労支援コーディネーター。ただし、就職のあっせんは行いません 対 障がい者、母子家庭の母親、高齢者などで、働く意欲や能力がありながら就労が困難な方	場 しごと相談・支援センター(コミュニティセンター内) 申 事前に同センター ☎751・0574 問 商工労働課 ☎754・6230
労働相談	時 水・金曜日午前9時～午後4時 内 不当解雇や賃金不払いなど、さまざまな労働に関する相談。相談員は社会保険労務士 対 市民と市内通勤の方	
人権・生活相談	時 月～金曜日の午前9時～午後5時 場 人権文化交流センター 内 人権問題や生活の悩みごとなどの相談 ※電話相談あり。	申 人権協会 ☎752・8226
人権相談	時 金曜日午後1時～4時(1人60分程度) 場 市役所1階相談室 内 人権侵害など人権問題の相談	
建築物に関する相談	時 月～金曜日午後1時～4時 場 市役所6階まちづくり推進部相談コーナー 内 ①耐震化やコンクリートブロック塀に対する補助金について②空き家や解体(除却)に関する相談 申 ①審査指導課☎754・6339②都市政策課☎754・6283	
女性のための相談	時 6月6日(土)、12日(金)、20日(土)。電話相談は6月25日(水)。いずれも午後1時～4時 場 男女共生サロン 内 女性の生活上のさまざまな悩みについての相談。相談員は女性相談員	申 男女共生サロン ☎751・7830 問 同サロン
市営葬儀相談	時 6月3・17日(水)午後1時～4時 場 市役所1階相談コーナー 内 市営葬儀に関する事前相談(葬儀の流れや費用の見積もりなど)。相談員は(特非)関西コミュニティ協会	問 総合窓口課 ☎754・6243

「突然、相続することになった」そんな時はまず**谷口司法書士事務所**へ

相続

遺言

終活

登記

子に財産を残したいが誰に相談すればいいかわからない方、悩む前に当事務所へご相談ください

**谷口司法書士事務所**

☎0120-914-496

または☎072-747-5006

〒563-0048 池田市呉服町5番21号

司法書士行政書士 谷口 裕宣  
大阪司法書士会・大阪府行政書士会所属

▶ご相談は、土日・夜間(夜9時まで)  
対応可能です(要予約)

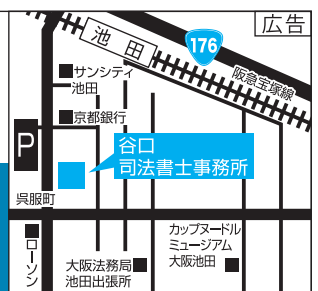

谷口司法書士 池田

検索

池田駅から徒歩3分・法務局から徒歩3分 向かいに大型コインパーキング有

広告掲載の申し込み・問い合わせは(一財)いけだ市民文化振興財団広告担当(☎070・6681・1970)へ

時=日時 勤=勤務時間 場=場所 内=内容 対=対象 講=講師 定=定員 円=費用 持=持ち物  
申=申し込み先・方法 問=問い合わせ先 HP=ホームページ 宛=メールアドレス



## 6月は「就職差別撤廃月間」です。 《しない させない 就職差別》

～働くのは私！ 私自身を見て下さい～

就職の面接で、出身地や家族の職業、思想・信条に関する事を聞いたこと、聞かれたことはありませんか。

面接でこのような質問をすることは、本人に責任のない事項や本来自由であるべき事項で応募者を判断することになり、就職差別につながる恐れがあります。採用選考は、応募者の基本的人権を尊重し、本人の適正・能力に基づき資質や長所を見出すことを通じて行う必要があります。

大阪府では、6月を「就職差別撤廃月間」と定め、啓発事業に取り組んでいます。就職の機会均等を保障することの大切さについて、皆様のご理解をお願いします。

### 【就職差別110番】

- 電話相談 ☎06・6210・9518  
**時** 6月1日(月)～30日(火)午前10時～午後6時(閉庁日を除く)
- メール相談 ✉E-mail: rosei-g04@sbox.pref.osaka.lg.jp  
**時** 6月1日(月)～30日(火)

### 今年も国勢調査実施年

10月1日(木)から「令和2年国勢調査」が実施される予定です。自治会、マンション管理組合、施設などに調査員の推薦を依頼させていただきます。ご協力をお願いします。

問 総務課 ☎754・6444

### 石橋プラザ予約取り置きサービス

石橋プラザ内の市民サービスコーナーは廃止となりまして、住民票の写しと印鑑登録証明書は市役所総合窓口課へ月～金曜日の午後5時までに電話予約すると、翌営業日(土・日曜日、祝・休日、休館

日を除く)に、予約した証明書を同館で受け取ることができず。

**時** 受取時間 同館の開館時間内  
**問** 同課 ☎754・6243

### 子ども医療証の更新

子ども医療証の有効期限は6月30日(火)までです。引き続き資格のある方には、6月下旬に新しい医療証を郵送します。更新手続きが必要な方は6月上旬に更新案内を郵送しますので、手続きをお願いします。

問 保険医療課 ☎754・6258

### 『福祉のてびき』が新しくなりました

内障がい者の方を対象とした『福祉のてびき』が新しくなりました。必要な方は市役所2階障がい福祉課窓口へお越しください。

問 同課 ☎754・6255  
 ※市ホームページからもダウンロード可。

## 福祉

### 新型コロナウイルス感染症に伴う傷病手当金の支給について

対 以下全てを満たす方

- ①国民健康保険または②後期高齢者医療保険に加入
- 給与の支払いを受けている
- 新型コロナウイルス感染症に感染または発熱等の症状があり感染が疑われ、療養のため労務に服することができなかった期間がある
- 労務に服することができなかった期間について給与の全部または一部が支給されない・労務に服することができなかった期間が令和2年1月1日～9月30日の間

**申** 勤務先や医療機関が記入する申請書などを直接または郵送で①国保・年金課または②保険医療課(T563・8666、住所不要) 問 ①国保・年金課 ☎754・6253 ②保険医療課 ☎754・6258 ※詳細と申請書のダウンロードは、市ホームページ各課に電話でお問い合わせください。



## 元気でイキイキ、楽しい人生を！

### 健康長寿をめざす食事・運動療法の説明

薬をできるだけ使わずに、糖尿病・高脂血症・高血圧症・痛風をよくすることに全力を尽くしています。

診察内容 内科全般・生活習慣病・健康診断・予防接種

- 大阪大学医学博士 糖尿病・高脂血症・高血圧症・痛風・内分泌疾患の研究
- 日本糖尿病学会近畿支部 評議員
- 大阪糖尿病協会顧問会 会員
- 日本内科学会 内科専門医
- 日本糖尿病学会 糖尿病専門医
- 日本医師会認定 産業医
- 日本医師会認定 健康スポーツ医



検査結果の異常一つにつき、健康・長寿をめざす方法を詳しく説明しています。

## 西村内科

TEL 072-748-1333

池田市栄町8-10 池田栄町ガーデンハウス101号  
 阪急池田駅より山手へ徒歩3分  
 サカエマチ商店街1番街北端 東側

診察時間	月	火	水	木	金	土	日祝
午前9:00～12:00	●	●	●	●	●	●	●
午後1:00～3:00	●	●	●	●	●	●	●

(※第3水曜日 休診)

看護師さん、医療事務員さん 募集中!

時間給与額 最高(詳細は、ハローワーク参照)。履歴書ご郵送下さい!

広告掲載の申し込み・問い合わせは(一財)いけだ市民文化振興財団広告担当(☎070・6681・1970)へ

講師などの敬称は省略しています。定員は表記がない場合は先着順。費用など明記されていないものは無料です。

## 市営住宅入居者募集 ~Recruitment for public housing~

市営住宅は、公営住宅法や池田市営住宅条例に基づき住宅に困っている低所得者に低廉な家賃で賃貸する住宅です。 ※事前にホームページや募集要項などで詳細をご確認ください。抽選会は7月1日(水)午前10時から市役所7階大会議室で行います。

**■** 6月15日(月)～19日(金)午前9時～午後4時に申込用紙に必要事項を記入し、直接市営住宅管理センター(菅原町3-1ステーションN)

### 申込用紙の配布場所・問い合わせ先

配布期間	6月1日(月)～19日(金)
配布場所	市営住宅管理センター、市役所6階都市政策課、2階行政情報コーナー、1階総合窓口課、石橋プラザ、五月山体育館、人権文化交流センター
問い合わせ先	市営住宅管理センター 月～金曜日午前8時45分～午後5時15分(祝・休日を除く) ☎754・2050



### 一般世帯、高齢者世帯、単身者または高齢者世帯、子育て世帯向け

募集枠	戸数	住宅	間取り	建築年	設備	家賃(月額)
一般世帯向け	2戸	狭間池住宅(3階) 2号棟301号室	3DK	昭和59年	風呂あり、エレベーターなし	22,000～ 43,300円
		古江住宅(5階) 155号室		昭和46年		11,500～ 22,600円
単身者世帯向け	1戸	石橋住宅(4階) 407号室	1DK	令和元年	風呂あり、エレベーターあり	17,000～ 33,400円
高齢者世帯向け	1戸	古江住宅(1階) 111号室	3DK	昭和46年	風呂あり、エレベーターなし	11,500～ 22,600円
単身者または 高齢者世帯向け	1戸	秦野住宅(1階) F棟103号室	2DK	昭和46年		11,800～ 23,200円
子育て世帯向け	1戸	狭間池住宅(3階) 1号棟303号室	3DK	昭和61年		21,500～ 42,200円

## 救急医療情報キット キットあんしんふくまるくんを配布します

独居や高齢者世帯、障がい者の安全・安心を確保するため、緊急連絡先や持病・かかりつけ医などの医療情報を専用保管容器に入れ、自宅の冷蔵庫に保管しておき、万一の事態に備えるものです。救急時に駆けつけた救急隊員が冷蔵庫からキットを取り出し、その情報を活用し迅速・的確に医療機関へ搬送します。医療機関もキットの情報を活用し、よりの確な救命活動が可能となり、ご家族への連絡もスムーズに行えます。

**■** 65歳以上の独居や高齢者世帯、障がい者などの市民 **■** 保険証や免許証など住所の分かるものを持って高齢・福祉総務課または地域包括支援センター

### ◎地域包括支援センター

池田・五月丘小学校区	さわやか地域包括支援センター	☎754・6789
細郷・秦野小学校区	伏尾地域包括支援センター	☎752・1649
呉服・神田・緑丘小学校区	医師会地域包括支援センター	☎750・2884
石橋・石橋南・北豊島小学校区	石橋巽地域包括支援センター	☎763・0363

**■** 高齢・福祉総務課 ☎754・6123





## 高齢者

### 敬老会館&万寿荘 「介護予防教室」

時 6月18日(木)午前10時30分～11時30分 **場** 敬老会館 **内** 健康体操 **対** 60歳以上の市民 **講** 日本スポーツ協会公認スポーツ指導者・石井千冬 **問** 同館 ☎ 762・1018

### 栄養講座 「免疫力を高めよう！」

時 6月22日(月)午後1時30分～2時30分 **場** 保健福祉総合センター **内** 栄養バランスの取れた食事について講義と実習 **対** 65歳以上の市民 **定** 30人 **申** 電話で地域支援課 ☎ 754・6288

### いけてるキャンパス

時 6月24日(水)午後1時30分～2時30分 **場** 敬老会館 **内** 特殊詐欺について **対** 60歳以上の市民 **講** 池田警察署 防犯係 **問** 同館 ☎ 762・1018

### 介護予防講座

時 7月2日(木)午後1時30分～1時50分 **場** 敬老会館 **内** 介護予防講座 **対** 60歳以上の市民 **講** 池田警察署 防犯係 **問** 同館 ☎ 762・1018

### 敬老会館へ遊びに来ませんか みんなの居場所

時 火・金曜日(祝日を除く)の午前10時30分～午後2時 **場** 敬老会館 **内** 高齢者にふれあいの場を提供 **対** 60歳以上の市民 **定** 1日5人 **¥** 600円 **問** 同館 ☎ 762・1018



## 健康

### 生活習慣病予防教室・健康スキルアップ教室 開催延期のお知らせ

新型コロナウイルス感染症拡大防止のため、7月に予定

していた健康教室を10月以降に延期します。詳細については市ホームページや、9月号の広報でお知らせします。

### 日本脳炎2期の予防接種

**場** 市内指定医療機関(令和2年度保健事業のご案内)の8ページ参照 **対** 9～13歳未満(小学4年生で、乳幼児期に日本脳炎の1期の予防接種を済ませた方) **申** 母子健康手帳を持って保護者同伴で直接医療機関 **問** 健康増進課 ☎ 754・6031 ※予約票は市内医療機関にあります。

### 熱中症にご注意ください

熱中症は気温などの環境条件だけでなく、その人自身の体調や暑さに対する慣れなどが影響して起こります。気温がそれほど高くない日でも、湿度が高い・風が弱い日や体が暑さに慣れていないときは注意が必要です。急に暑くなった日や活動の初日などは特にご注意ください。

### 予防法

- ・ 日傘の使用や帽子の着用、涼しい服装、日陰の利用やこまめな休息
- ・ 室内でも、外出中でも、の

どの渴きを感じなくても、こまめな水分・塩分などの補給

・ 暑いときには無理をしない **問** 健康増進課 ☎ 754・6031



### 各種がん検診等の中止について

新型コロナウイルス感染症拡大防止のため、しばらくの間、各種がん検診等は中止します。今後の予定は市ホームページなどでお知らせします。



## 新時代の店舗必須グッズ!

お客様とスタッフ様の安全・安心のために…

池田市内は配送料無料!

広告

### 透明アクリルついたて

～カウンター業務・商談室などにおすすめ～

丈夫です!  
厚めのアクリルで  
耐久性ばつくん

開口部: 横40cm×縦10cm

Aタイプ: 大きめ・しっかりめ  
本体: 透明アクリル5mm (横90cm×縦60cm)  
脚部: 透明アクリル5mm

16,500円(税込)

Bタイプ: お手軽サイズ  
本体: 透明アクリル3mm (横60cm×縦50cm)  
脚部: 透明アクリル5mm

11,000円(税込)

### 透明ビニールカーテン

～物販店などにおすすめ～

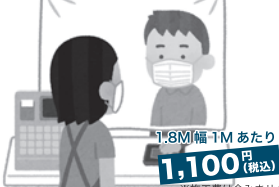

1.8M幅1Mあたり  
1,100円(税込)  
※施工費は含まれません

店舗工事はおまかせください  
看板・壁・床・建具・塗装・各種ディスプレイ

株式会社 ワイロード企画

池田市井口堂 1-10-27

TEL:072-760-4455

FAX:072-760-4456

施工実績をHPで  
ご紹介しています

<https://y-road.co.jp>



広告掲載の申し込み・問い合わせは(一財)いけだ市民文化振興財団広告担当(☎070・6681・1970)へ

講師などの敬称は省略しています。定員は表記がない場合は先着順。費用など明記されていないものは無料です。

## 池田保健所

満寿美町3・19 ☎7551・2990  
 開庁時間 午前9時～午後5時45分、休日・祝日は土・日・祝日 ※申し込みは電話で同所。  
 新型コロナウイルス感染症拡大防止のため、しばらくの間骨髄バンクドナー登録、B・C型肝炎ウイルス検査、HIV/エイズ・梅毒(血液)、クラミジア(尿)検査は休止します。

### 111の健康相談(要予約)

事前予約が必要です。詳細はお問い合わせください。

### 水質検査・検便

時 6月2・16日(火)午前9時30分～11時30分 ※有料。検査容器などの受け取りのため、事前に来所してください。



## スポーツ

### バレーボール フェスティバル

時 7月19日(日)午前10時～午後4時 場 総合スポーツセン

ター **対**種目 Ⅱ女性の部、混合の部(男性2人まで)、ファミリーの部(中学生以上2人までと小学生) **¥**1チーム1700円(ファミリーの部は700円、小・中学生のみは無料) **申**7月4日(出までに同センターなどにある申込用紙に必要事項を記入し、直接同センター **問**生涯学習推進課 ☎754・6480



### 第1期五月山体育館 スポーツ教室開催延期の お知らせ

新型コロナウイルス感染症拡大防止のため、4月から開催を予定していた第1期スポーツ教室が延期となっております。開始時期が決まり次第、同館ホームページなどでお知らせします。なお1期教室が延期のため、毎年6月に募集していた2期スポーツ教室の申し込みはありません。  
**問**同館 ☎754・3336

## 総合スポーツセンターの改修工事が完了します

昭和52年の開館以来、スポーツ活動の拠点として多くの市民の皆さまに親しまれてきた総合スポーツセンターは、昨年7月から老朽化に伴う耐震改修工事と併せて、東京2020オリンピック・パラリンピックのホストタウン会場として施設改修を行ってきました。6月上旬に改修工事が完了し、6月15日(月)から一般利用の開始予定です。



エアコンが増設された大体育室



床が貼り替えられたエントランス

**問**生涯学習推進課 ☎754・6480



# 令和2年 夫婦池公園テニスコート 夏期 テニス教室

費用持参で夫婦池テニスコート ☎751・1400  
<https://meotoike.wixsite.com/meotoike>

教室名	日程(全5回)	定員	受講料 (保険料込)	申込開始日時
初心・初級	7/6～8/3 月曜日 9:15～10:45 17:15～18:45	各10人	各6,500円	6/2(火)9:00～ 25(木)(先着順)
	7/8～8/5 水曜日 9:15～10:45 17:15～18:45			
	7/3～8/7 金曜日 9:15～10:45			
初心・初級ナイター	7/6～8/3 月曜日 19:15～20:45	30人	各7,000円	
	7/2～8/6 木曜日 19:15～20:45	10人		
初級Ⅰ・Ⅱ	7/7～8/4 火曜日 9:15～10:45	各10人	各6,500円	
	7/8～8/5 水曜日 17:15～18:45			
初級Ⅱ～ステップアップ	7/7～8/4 火曜日 9:15～10:45	各10人	各6,500円	
	7/2～8/6 木曜日 17:15～18:45			
	7/3～8/7 金曜日			
初級Ⅱ～ステップアップ ナイター	7/7～8/4 火曜日 19:15～20:45	20人	7,000円	
ステップアップ	7/2～8/6 木曜日 9:15～10:45 17:15～18:45	各10人	各6,500円	
	7/3～8/7 金曜日 19:15～20:45			20人
中級	7/8～8/5 水曜日 9:15～10:45	各8人	各7,500円	
	7/3～8/7 金曜日			
中級ナイター	7/8～8/5 水曜日 19:15～20:45	24人	8,000円	
中学生ナイター	7/2～8/6 木曜日 19:15～20:45	10人	6,500円	
ポイントレッスン	希望曜日・時間帯 3～5人から(1回2時間・1人2,000円)			

※電話・代理での申込はできません。7/23・24・8/10～14は休みとなります。中級各教室は4人、その他の各教室については5人に満たない場合開催されません。また、新型コロナウイルス感染症拡大状況や自然災害等により、急遽中止となる場合があります。ジュニア教室は中止とさせていただきます。

## 遺言状作成・相続対策・後見等の生前対策はお任せ下さい!

お電話での無料相談  
無料出張相談  
実施中!

広告

遺言状を書かないと、以下のようなリスクがあります。

- ・遺産相続分割協議が相続人の間で必要となり、家族の負担が極めて大きくなる。
- ・法律通りに分配されるので、遺したくない方にも財産が渡ってしまう可能性もあります。

生前対策に豊富な実績のある **池田市出身** 行政書士が遺言公正証書等のお手伝いを致します。

運営事務所 大阪府行政書士会第7785号

**リンクス綜合法務行政書士オフィス** 大阪市中央区伏見町3-1-1-606

所長 行政書士 大山 悠太 学歴:同志社大学法学部法律学科卒 保有資格:行政書士・宅建・TOIEC745  
出身:池田市 趣味:サッカー・ランニング 好きな言葉:日々精進

遺言書の書き方から戸籍収集、財産調査、  
文案作成、公証人との打合せを丸ごと代行!

お気軽にご相談ください!

☎06-4708-6732

広告掲載の申し込み・問い合わせは(一財)いけだ市民文化振興財団広告担当(☎070・6681・1970)へ

講師などの敬称は省略しています。定員は表記がない場合は先着順。  
費用など明記されていないものは無料です。

## 子育て世帯臨時特別給付金を支給

**時** <振込日>6月下旬 **内** 児童手当受給世帯(特例給付を除く)に、児童手当の対象児童1人あたり一万円を支給 **対** 令和2年4月分(新高校1年生は3月分)の児童手当を受給している方  
 ※原則、申請手続きは不要です。給付金は児童手当の口座に振り込みます。公務員の方は申請が必要です。  
**問** 子育て支援課 ☎754・6252



募集

催し

税金・保険年金

産業・仕事

環境・安全

相談・その他

福祉

高齢者

健康

スポーツ

子育て



新型コロナウイルス感染症拡大防止のため、図書館・石橋プラザの行事は中止といたします。今後の予定は同ホームページをご覧くださいか、お問い合わせください。

### 図書館

呉服町1-1サンシティ池田3階 ☎751・2508  
**開館時間** 月～土曜日 午前10時～午後8時、日曜日、祝・休日・午前10時～午後6時、休館日は第3水曜日

### 石橋プラザ

石橋2-1-1 ☎760・2383  
**開館時間** 午前10時～午後8時(土・日曜日、祝・休日は午後6時まで)、休館日は第1水曜日

### 保健福祉総合センター

城南3-1-40  
**開館時間** 午前9時～午後9時、休館日は第2土曜日 ※健康増進課は保健福祉総合センター2階。

### 双子みっこのびび

**時** 6月6日(土)午前10時～11時30分 **内** 親子の交流など **対** 双子・みっこ(多胎児)の未就学児と保護者、妊婦 **問** 子育て支援課 ☎754・6401

### フルーツバスケット(外国人親子支援)

**時** 6月19日(金)午前10時～11時30分 **内** 親子の交流など **対** 保護者のどちらかが外国の方と未就学児 **問** 子育て支援課 ☎754・6401

### 「1歳の誕生日会」いちごパーティー

**時** 6月①26日(金)午前10時～11時②27日(土)午前11時～正午 **内** 子どもの1歳の誕生日会 **対** 6月に1歳を迎える子どもと保護者 **持** 誕生日に届く「いちご通信」 **問** 子育て支援課 ☎754・6401 ※②は水月児童文化センターで実施。

### 助産師による授乳相談(電話・来所)

**時** 月・木曜日午前9時～正午、午後1時～4時 **内** 授乳に関する不安や悩みなどの相談 **問** 健康増進課 ☎754・6039 ※来所相談の場合は要予約。

### 保健師による電話育児相談

**時** 月～金曜日(祝・休日は除く)午前9時～正午、午後1時～4時 **内** 育児や妊産婦の健康に関する不安や悩みなどの相談 **問** 健康増進課 ☎754・6039

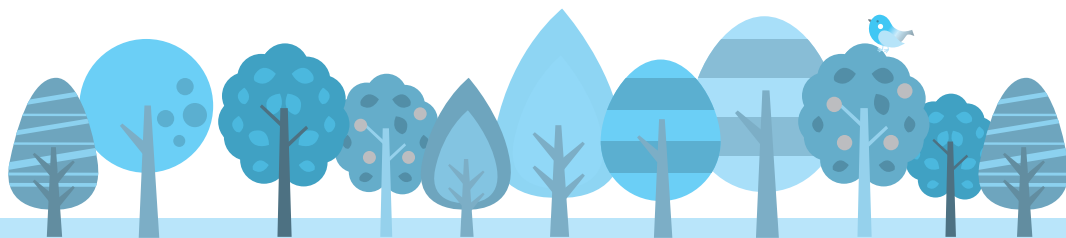



### 提出してください 児童手当「現況届」

**対** 中学校修了前の児童を養育している既受給者 **申** 6月上旬に郵送する現況届に記入・押印の上、必要書類を添付し、6月30日(火)までに郵送または直接子育て支援課 ※郵送提出にご協力ください。



問 子育て支援課 ☎754・6252

### 児童手当・特例給付 2～5月分を支給

**時** 〈振込日〉6月10日(水) **内** 〈3歳未満〉月額15,000円、〈3歳以上小学校修了前〉月額10,000円(第3子以降は月額15,000円)、中学生月額10,000円 ※所得が制限限度額以上の場合は、特例給付として月額5,000円を支給します。



## 親子の絆づくりプログラム「赤ちゃんがきた!」

**時** 7月2・9・16・30日(木)①午前10時～正午②午後2時～4時 **場** 市役所4階 **内** 育児の喜びや困りごと、親としての迷いなどを話し合いながら、これからの子育てに必要な知識を学ぶ参加型のプログラム **対** 令和2年2月～4月生まれの第1子と母親 **定** ①②各15組 **¥** 1,100円 **申** 直接または電話で子育て支援課 ☎754・6401

### 母子保健

**場** 保健福祉総合センター **問** 健康増進課 ☎754・6034

項目	内容	
母子健康手帳の交付	妊娠の届け出をしてください。母子健康手帳と妊婦健康診査受診票を渡します。交付時、保健師による面談あり(30分程度) <b>対</b> 妊娠した方 <b>持</b> マイナンバーの分かるもの(個人番号カードや通知カードなど)と本人確認のできるもの(運転免許証やパスポートなどの顔写真入りのものは1点、健康保険証や年金手帳などの顔写真のないものは2点) <b>申</b> 直接健康増進課(保健福祉総合センター内) ※妊娠届出書は市ホームページからダウンロード可。妊娠の届け出は早めにしてください。	
4カ月児健診	<b>時</b> 6月15日(月)・24日(水)	※健診・BCG予防接種は個人通知あり。
1歳6カ月児健診	<b>時</b> 6月8・22日(月)	
3歳6カ月児健診	<b>時</b> 6月12・19日(金)	
BCG予防接種	<b>時</b> 6月23日(火)、7月2日(木)	
幼児のフッ素塗布(登録制)	6月実施分は延期します。実施の見通しがつき次第、市ホームページでお知らせします。また再開が決まりましたら個別にご案内します。	
2歳6カ月児歯科健診		

上記に掲載のない事業は、6月は実施しません。7月以降の開催については、市ホームページをご覧ください。

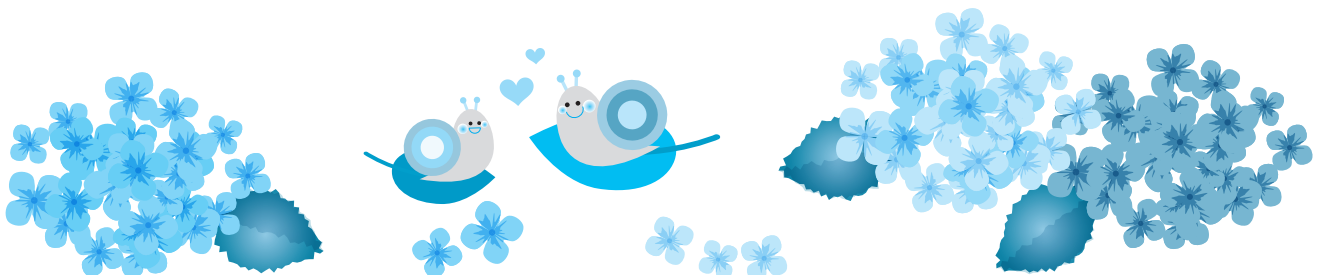

## わたぼうし

☎ FAX 761・6777  
 開館時間 11月～金曜日午前10時～午後4時(祝・休日は除く、木曜日は午後3時まで)

### なかよしひろば

時 月～金曜日午前10時～午後4時(木曜日は午後3時まで)  
**対** 未就学児と保護者

### つるつるのびのび

時 6月8・22日(月)午前10時～11時30分 **場** 石橋会館 **内** お名前アート

### 赤ちゃんのびのび

時 6月17日(水)午後1時～3時 **場** 石橋会館 **内** 親子で遊ぼう  
**対** 平成31年4月以降に生まれた第1子と保護者

### 土曜日開放Day

時 6月20日(土)①午前10時～11時30分 ②午前10時30分～11時30分 **場** 石橋会館 **内** ①おもちゃ遊び ②運動あそび  
**対** 未就学児と保護者 **講** 青木和男

## ホップくん

☎ FAX 753・7999  
 開館時間 11月～金曜日午前10時～午後4時(祝・休日は除く、木曜日は午後3時まで)

### ふしおだいホップ

時 6月3日(水)午前10時30分～正午 **場** 伏尾台コミュニティプラザ

### ほそかわホップ

時 6月4日(木)午前10時30分～正午 **場** 細河コミュニティセンター

### 今月のいちおし!

時 6月10日(水)午前10時30分～11時30分 **内** シャボン玉で遊ぼう

### 手作り講習会

時 6月11日(木)午前10時30分～11時30分 **内** ペーパーアート作り

### 子育て支援講習会

時 6月24日(水)午前10時30分～11時30分 **内** 村上のおっちゃんによる海の中の楽しい仲間たちのお話

※対象は全て「未就学児と保護者」です。

## もりもりKIDS

☎ FAX 752・2211  
 開館時間 11月～土曜日午前10時～午後4時(祝・休日は除く、木曜日は午後3時まで)

### やってみようDAY

時 6月2日(火)午前10時30分  
**内** 積み木遊び

### 赤ちゃんタイム

対象	とき(6月)
6カ月までの子どもと保護者	3日(水) 午前10時～午後2時
7カ月以上の0歳児と保護者	10日(水) 午前10時～午後2時
	3日(水) 午後2時～10日(水) 午前10時

### 6月生まれの誕生会

時 6月①9日(火)②12日(金) 午前10時30分 **対** ①令和元年生まれ ②平成29・30年生まれの子どもと保護者 **定** 各10組 **申** 来館または電話で同所

### ミュージック・ケア

時 6月11日(木)①午前10時30分 ②午前11時 **対** ①0歳以上 ②1・2歳 **定** 各10組 **申** 来館または電話で同所

## くるぼん

☎ FAX 754・6006  
 開館時間 11月～木曜日午前10時～午後4時(祝・休日は除く)

### お口の健康のお話

時 6月3日(水)午前10時30分～11時30分 **講** 歯科医師・小石剛

### ミュージックケア

時 6月9日(火)①午前10時30分～11時 ②午前11時10分～11時40分 **対** ①0歳②1～3歳 **講** 栗野久恵 **定** 各15組 **申** 6月2日(火)から直接または電話で同所

### 座・ぱぷぺぱさんによる楽しい人形劇

時 6月22日(月)午前11時～11時30分

### 絵本講座

時 6月29日(月)午前10時30分～11時30分 **講** しゅくる  
 ※対象は全て「未就学児と保護者」です。

## 各施設の所在地

**くるぼん**  
**場** 〒563-0025 城南3-1-40 保健福祉総合センター内

**もりもりKIDS**  
**場** 〒563-0025 城南3-1-15 C-101 ザ・ライオンズ池田内

**ホップくん**  
**場** 〒563-0015 古江町4 古江保育所内

**わたぼうし**  
**場** 〒563-0032 石橋4-6-1 なかよしこども園内

## 子どもと家族をサポートします 教育センター各種相談

☎教育センター ☎751・4971

◎教育相談 時 月～金曜日午前10時～午後5時(要予約) 内 不登校・いじめ・非行・子育てに関する心配事、発達の遅れ・言葉(発音・きつ音など)やコミュニケーションの問題、子どもの情緒・行動・性格・親子関係などの心理的な問題についての相談

◎適応指導教室「ビーンズ」 時 月・金曜日午前10時～午後3時、火・木曜日午前10時～正午 内 不登校相談・個別学習・体験活動・SST・カウンセリングなどを通して子どもの学校生活や社会生活への意欲向上を支援

◎就園・就学についての相談 学校園では、一人ひとりの教育的ニーズを把握し、特別支援教育に学校園全体で取り組んでいます。同センターやお近くの学校園にお気軽にご相談ください。



## ●市立幼稚園・認定こども園で地域交流

各市立幼稚園やこども園では、遊びの場を提供しています。開催日など、詳細は、各園にお問い合わせください。

☎各園

さくら幼稚園(大和町1-4、☎751・3513)	
ちびっこ広場 (未就園児)	内 園庭開放、保護者同士の交流、保健師による子育て相談など (雨天中止)
さくらんぼくらぶ① (平成28年4月2日～平成29年4月1日生まれ)	内 ふれあい遊び、うた、製作、運動遊びなど ※登録制。詳細は同園にお問い合わせください。
さくらんぼくらぶ② (平成29年4月2日～平成30年4月1日生まれ)	内 ふれあい遊び、うた、製作、運動遊びなど ※親子でご参加ください。 ※登録制。詳細は同園にお問い合わせください。
あおぞら幼稚園(畑1-1-1、☎751・9554)	
おひさまぼかぼかランド (平成28年4月2日～平成29年4月1日生まれ)	内 ふれあい遊び、うた、製作、運動遊びなど ※登録制。詳細は同園にお問い合わせください。
あおぞらランド (平成29年4月2日～平成30年4月1日生まれ)	内 絵本の読み聞かせ、歌や手遊び、製作、運動遊びなど ※親子でご参加ください。 ※登録制。詳細は同園にお問い合わせください。
園庭開放 (未就園児)	内 園庭で、子ども同士や親子で遊ぶ ※子育て相談も随時実施。
なかよしこども園(石橋4-6-1、☎761・6751)	
ほしのこクラブ (平成28年4月2日～平成29年4月1日生まれ)	内 歌遊び、パネルシアター、小麦粉粘土、泥んこ遊びなど
園庭開放(未就園児)	内 北園庭で、子ども同士や親子で遊ぶ
ひかりこども園(神田2-4-1、☎752・0414)	
園庭開放 (1～3歳児)	内 園庭で、子ども同士や親子で遊ぶ
つくしひろば (0～1歳児)	内 ふれあい遊び、赤ちゃんマッサージ、玩具遊び、保護者同士の交流など ※子育て相談も随時実施。
すみれひろば (平成29年4月2日～平成30年4月1日生まれ)	内 ふれあい遊び、うた、製作、運動遊びなど 定員15組程度で実施(親子でご参加ください) ※詳細はお問い合わせください。
おひさまひろば (平成28年4月2日～平成29年4月1日生まれ)	内 ふれあい遊び、季節の製作、歌、リズム遊び、楽器遊び、運動遊びなど ※登録制。詳細は同園にお問い合わせください。



## 水月児童文化センター

場 鉢塚3-6-1 ☎761・9233  
 開館時間=午前9時～午後7時(午後5時以降は13歳以上)、  
 休館日は月・火曜日、祝日 ※催しの申込開始日は6月3日(水)から。  
 ※今年度よりホームページからネット申込可能となりました。  
 URL: <http://hokusetsukodomo.com/suiget/>

一覧はこちら→



項目	内容
妊婦	マタニティサロン～きらきら～ 時 6月18日(休)午後1時30分 対 妊娠中の方 定10人 ¥300円
乳児・幼児	リトミック♪キャンディメロディ 時 6月11日(休)①午前10時30分②午前11時15分 対 ①満1歳児の親子②満2歳児～未就学児の親子 定各5組 ¥300円
	ベビーマッサージ&ミニ交流会 時 6月11・25日(休)午後1時30分 対 生後3～12カ月以下の親子、妊娠中の方 定5組 ¥300円
幼児以上	フラワーアレンジメント 時 6月27日(土)午前10時30分 対 3歳～小学生(小学生未満は保護者同伴) 定10組 ¥500円
子ども	おもちゃ病院 時 6月7日(日)①午前9時30分～10時②午前10時～11時③午前11時～正午 内 ①おもちゃを持ち込みして預ける方②③先生と一緒におもちゃを直そう 定②③各1組
小学生以上	おもしろ科学実験教室 時 6月28日(日)午後1時30分 内 凸レンズと凹レンズ～ガリレオ式望遠鏡の製作 対 小学3年生以上 定10人 ¥300円
子どもと大人	送って喜ばれる絵手紙講座 時 6月27日(土)午後2時 対 小学生以上 定20人 ¥100円
小学生以上	将棋教室 時 6月20日(土)午後1時～3時 内 先生との対局を通じて、将棋の技を学ぶ 対 小学生以上 定10人
小学生	クッキング 時 6月6日(土)午後2時 内 ジャガイモパン作りに挑戦 対 小学生 定10人 ¥200円
大人	折紙工房～鈴風～ 時 6月17日(水)午前10時 定5人 ¥800円
	ビーズ教室 時 6月18日(休)午前10時 内 パーツ選びからできるオリジナルアクセサリ 定10人 ¥500円、材料費2,000円前後
	DVDオペラシアター 時 6月24日(水)午後1時 内 ワーグナー作曲「ニュルンベルクのマイスタージンガー」 定10人 ¥1,000円
イベント	おうちで楽しむ オンライン花菖蒲まつり 時 6月①13日(土)②14日(日)午前10時～午後4時 内 ①フォトコンテスト～水月公園で撮った写真大募集、カラフルてるてるぼうず作り、オンラインおばけやしき②みんなで工作、まちがい探し、かくれんぼ、フォトコンテスト結果発表 ※詳細はホームページをご覧ください。

一覧はこちら→



## 五月山児童文化センター

場 綾羽2-5-9 ☎752・6301  
 開館時間=午前9時～午後5時、休館日は月・火曜日、祝日  
 ※催しの申込開始日は6月3日(水)から。大人向けの行事はセンターだよりに掲載。

項目	内容
プラネタリウム	よちよちプラネタリウム
	一般番組と幼児向け番組
	Let's放課後プラネ☆
自然と科学	五月山#木もく探偵団～自然と樹木の超観察！～ 時 6月20日(土)午前10時 内 葉と枝にあふれた謎について、触って、拡大して、分解して観察 対 小学生以上 定10人 ¥50円
	きのこの観察会 時 6月13日(土)午前10時 内 兵庫きのこ研究会の奥田彩子さんと五月山のきのこの観察 対 小学生以上の親子 定8人 ¥50円
	めざせ！日の丸展望台 五児文☆おにぎりハイキング 時 6月28日(日)午前10時 内 池田駅前から日の丸展望台までハイキング 対 小学生以上の親子 定10人 ¥50円
	目撃☆天文現象 屋上から日食を見よう！ 時 6月21日(日)午後3時30分 内 太陽投影板や日食グラスを使って部分日食を観察 対 小学生以上の親子 定10人 ¥50円
	五月山で昆虫さがし 時 6月27日(土)午前10時 対 小学生以上の親子 講 環境カウンセラー・下山孝さん 定10人 ¥50円
	作る
見る	高学年のためのクッキング 時 6月27日(土)午前10時 内 いけだ地域栄養士会「葉菜の会」による豚の生姜焼き、サラダ、みそ汁、デザート 対 小学4年生以上 定10人 ¥500円
	たのしい街頭紙芝居 時 6月21日(日)午後2時30分 内 塩崎おとぎ紙芝居博物館の古橋理絵さんによる公演
	親子で楽しむコンサート～広場でまるやぶ☆でん！～ 時 6月14日(日)午後2時30分 内 ピアノ、アコーディオン、木琴などのアンサンブルと音あそび
遊ぶ	親子山歩き～さつきっ子クラブ～ 時 ①6月19日(金)②7月3日(金)午前10時 内 ①山歩き②山歩きと工作 対 2歳以上の親子 定5組 ¥50円
	ネイチャーあそび～ウッドパチンコを作ろう！～ 時 6月14日(日)午前10時 内 自然の枝でパチンコを作ってあそぶ 定10人 ¥50円

募集  
 催し  
 税金・保険年金  
 産業・仕事  
 環境・安全  
 相談・その他  
 福祉  
 高齢者  
 健康  
 スポーツ  
 子育て

# 伝言板

※定員の表記がないものは先着順。5月12日時点の情報を掲載しています。開催状況は各主催者へお問い合わせください。

## 催し(日付順)

**パソコンまたはスマホで！オンラインでヨガ体験！お家で簡単ヨガ！** ▼①6月3日(水) ②6月12日(金)午前10時30分(日程相談可) ▼イルチブレインヨガ石橋 ▼各1人 ▼同所 ☎762・7507

**体が硬い人の為のヨガ** ▼6月①4日(木)②11日(木)③18日(木)午後1時30分～2時30分 ▼城南会館 ▼体が硬い方、シニアの方も安心して行える ▼8000円 ▼前日までに陸山 ☎090・433006・92991

**高齢者の転倒予防体操** ▼6月①9日②23日(火)午前10時～正午 ▼そんばち組合員センター ▼全身ストレッチ体操と下半身の筋力アップ体操など ▼前日までに事務局 ☎06・6840・7601

**高齢者のスマートフォン教室** ▼6月①11日②25日(休)午前10時～正午 ▼そんばち組合員センター ▼スマートフォンの使い方を覚えよう、これから始める方歓迎 ▼60歳以上 ▼前日までに事務局 ☎06・6840・7601

**陶芸体験教室** ▼6月13・27日(土)午後1時30分～3時 ▼カルチャープラザ ▼エプロン ▼小学生以上 ▼池田市陶芸協会 ☎761・6132

**ロイヤルダンスパーティー** ▼6月14日(日)正午～午後4時40分 ▼市民文化会館 ▼1000円 ▼潮崎 ☎090・6736・2888

**池田郷土史学会月例会** ▼6月14日(日)午後1時30分～3時 ▼コミュニティセンター ▼作家・秋吉好氏による「田中桐江と池田」 ▼松本 ☎794・6667

**大人のおり紙** ▼6月18日(木)午後1時30分～3時30分 ▼五月山児童文化センター ▼すかしゆり ▼10人 ▼6月3日(水)から ▼同センター ☎752・63001

**個祐世講演会「もっと生きたかったのに」** ▼6月20日(土)午後2時～4時 ▼豊中駅すてっぷ5階 ▼生きたいのに生きられなかった事情背景をふまえて ▼植村 ☎080・38858・29554

**フラダンス一日体験** ▼6月20日(土)午後3時～4時 ▼いしはし寺子屋 ▼癒やしの音楽にのって独身時代のくひれを！ ▼8000円 ▼前日までに摩耶 ☎090・3050・62888

**不用園芸用土の回収不用花木の交換会** ▼6月①21日(日)②24日(水)午前9時～10時 ▼①市民文化会館駐車場②辻ヶ池公園(雨天中止) ▼緊急事態宣言発令中は中止 ▼西垣 ☎080・53302・7643

**世界の歌をうたいましょ** ▼第2・4金曜日 ▼午後1時30分～2時30分 ▼いしはし寺子屋 ▼10000円 ▼石橋商店会事務所 ☎761・1576



## 令和2年度伝言板 申込締切日

掲載号	原稿締切予定日
8月号	6月19日(金)
9月号	7月14日(火)
10月号	8月18日(火)
11月号	9月18日(金)
12月号	10月19日(月)
1月号	11月17日(火)



## 広報いけだ「伝言板」掲載申込規定

### ○掲載のための条件

原則として、市内在住・在勤・在学の方を対象とする会員募集、催しの案内などであること

### ○掲載できない内容

1. 営利につながる、または該当すると判断された場合
2. 政治、宗教活動につながる、または該当すると判断された場合
3. 会員相互の連絡や会員のみを対象とする集いなどの催し
4. 同一内容の複数号の掲載
5. 開催日や申し込み開始日、締め切りが発行月の1日となっているもの
6. 以前の掲載により市民とトラブルとなったり、虚偽の記載や不正な申し込みなどが判明した依頼者や団体からの掲載依頼
7. 公序良俗に反すると判断された場合
8. 求人、求職に関する場合
9. その他、広報シティブロモーション課で掲載することが不適当と判断された場合

### ○申込方法

1. 原稿は原則として「広報いけだ伝言板掲載申込書」により、郵送か持参、ファクスまたは市ホームページ内の伝言板メールフォームで行ってください。ファクスの申し込みの場合は送信後広報シティブロモーション課に連絡してください。連絡のない場合は無効になります
2. 同一内容の会員募集は原則として6カ月に1回での掲載となります
3. 原稿は所定の「広報いけだ伝言板掲載申込書」で申し込んでください。メールの場合はホームページ内の伝言板メールフォームに従って送ってください。所定の様式以外では申し込みは受け付けできません
4. 原稿の締め切りは発行月の前々月の20日前後です。締切日は、「広報いけだ伝言板」のページに記載しています
5. 掲載に伴う応募・参加者に対しては責任を持って対応してください
6. 掲載申込後、広報シティブロモーション課から校正の連絡を行います。校正責任者が異なる場合はその連絡先をご記入ください。校正ができない場合は掲載しません
7. 校正方法については、来庁しての確認かファクス、メールでの確認となり、電話での確認はできません
8. 誌面に限りがあるため、受け付けた原稿はスペースや体裁に合わせて広報担当者が修正する場合があります。期日に余裕があれば次月号に先送りする場合があります。また異なるグループでも内容が類似している記事については一つにまとめさせていただくことがあります
9. 掲載した内容は池田市ホームページ(広報いけだPDF版)にも掲載します
10. 原稿は1回につき、1枚提出してください。複数月にわたる原稿は受け付けることができません

### ○申し込みが多数となった場合

- 下記優先順位上位のものから掲載、申し込み多数の場合は抽選
- ①市内で無料開催のもの
  - ②市内で有料開催のもの
  - ③市外で無料開催のもの
  - ④市外で有料開催のもの

- 問い合わせ・予約 ☎761-8811
- 〒563-0031 池田市天神1丁目7-1
- 阪急石橋阪大前駅下車、西へ徒歩約8分
- 入場券は市民文化会館3階事務所、市役所1階会計管理室窓口などで発売(各所の営業・執務時間に限りません)。
- HP「アゼリアネット」  
http://www.azaleanet.or.jp

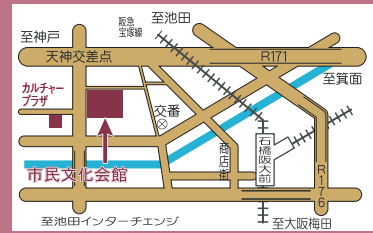

6月7日(日) 正午

池田市日本舞踊協会定期公演

扇のついで

公演中止となりました。

6月14日(日) 午後2時

足立衛&アゼリアジャズ

オーケストラ コンサート

公演延期となりました。

振替日程・12月20日(日)

購入済のチケットは振替公演でも有効です。払い戻しをご希望の方は、市民文化会館またはホームページでお問い合わせください。

●払い戻し場所 市民文化会館  
またはいけだ市民文化振興財団事務所(阪急池田駅2階) ●期限  
6月14日(日)まで

6月20日(土) 午後6時

いけだ落語でい(壱)  
「文楽人形と落語の会」

公演中止となりました。

チケットをお持ちの方は、払い戻しさせていただきます。

●払い戻し場所 市民文化会館  
またはいけだ市民文化振興財団事務所(阪急池田駅2階)

7月4日(土) 午後2時

バロックコンサート

音楽の父 大バッハ没後270年

- 曲目 「ブランデンブルク協奏曲第5番」「G線上のアリア」(以上バッハ)、「アヴェマリア」(バッハ/グノー)ほか
- 出演 指揮・お話:オーボエII 延原武春、チェンバロII 高田泰治、テレマン室内オーケストラ
- 前売り自由席 3,000円  
未就学児の入場は、ご遠慮ください。



公演中止

2020 JAZZ PICNIC in 猪名川

とき 2020年8月8日(土) 開演17時(開場16時)

ところ 池田市猪名川運動公園 特設会場

大阪府および池田市の、新型コロナウイルス感染症の拡大防止に向けた対応に則して公演中止となりました。

※掲載内容は、5月13日時点の情報であり、新型コロナウイルス感染症に伴い、中止または延期となる可能性があります。市民文化会館のホームページでご確認ください。

・6月9日(火)は臨時休館日です。

ギャラリーコーナー

ギャラリーいけだ

※6月に予定しておりました展示会は全て中止、または延期になりました。

ギャルリ VEGA

ギャルリVEGA 手作りアートマルシェ「夏」【前期】6/3(水)～6/8(月)  
ギャルリVEGA 手作りアートマルシェ「夏」【後期】6/10(水)～6/15(月)  
「アフガニスタン 用水路が運ぶ恵みと平和」6/24(水)～6/29(月)  
～中村哲医師 DVD上映会と写真展～

■問い合わせ・予約・使用申し込みは  
阪急「池田駅」下車、駅構内を西へ徒歩約2分  
〒563-0056 池田市栄町1-1  
阪急池田プラザマルシェ 3番館2F  
開館時間/10:00 ※閉館時間をご確認ください。  
休館日/火曜日 入館料/無料

いけだ市民文化振興財団 ☎750・3333

使用料	ギャラリーいけだ	ギャルリ VEGA
50,000円	※展示販売不可	157,000円 ※展示販売可 ブロックの分割使用73,000円、104,000円

■使用期間: 水～翌週月曜日の6日間 ■使用希望月の1年前から申し込み可能

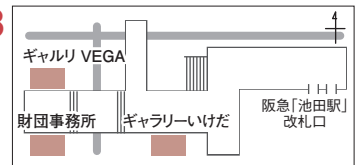



## わがまち歴史散歩

## 計算がいっぱい。延宝7年「池田庄検地帳」

## ○「検地帳」の記載

延宝7年(1679)「池田庄検地帳」は用紙を二つ折りして、前回確認したような大きさとし、基本的には片面に3筆ずつ記載していきます。このページの左端に紹介するのは厚い検地帳の2枚目、片面に3筆あるうちの2筆分の記録を写し取ったものです。

1筆目を読んでみましょう。まず「古検」とあります。これは、文禄3年(1594)の検地という意味で、地目は屋敷、面積は28歩(坪)だったという記録です。それが今度の検地では地目は同じく屋敷、一辺の長さが6間3尺3寸と3間4尺8寸、面積は25歩(坪)とされました。そして、この土地の年貢負担者は東町(東本町)の喜右衛門、その分米高(年貢持分)は1斗、ただし、1

反当たりの年貢持分は1石2斗です。ちなみに、田畑と同様、屋敷地にも年貢がかかっています。

次の土地についても同じように読んでいきます。すなわちここでも、「古検」では地目は屋敷で2畝10歩、これが今度の検地では、地目は屋敷のまま。面積は14間4尺2寸と3間3寸で1畝15歩(坪)、分米高は1斗8升、年貢負担者は立石の長右衛門だと読めます。

延宝7年の検地帳の記載はこんな感じで、全部で4千4百筆以上、丁寧な文字できっちり書き上げられています。

## ○数字の算出はどうやって

ところで、これらいろいろな数



古検屋敷式拾八歩	六間三尺三寸	式拾五歩	東町
一、屋敷	参間四尺八寸	但老石式斗代	喜右衛門
古検屋敷式畝拾歩	此分米壹斗		
一、屋敷	拾四間四尺二寸	壹畝拾五歩	立石
参間三寸	此分米壹斗八升	但老石式斗代	長右衛門

▲面積：1町=10反=100畝 $\approx$ 10,000 $\text{m}^2$   
=1ha。1畝=30歩(坪)1歩(坪)=3.3 $\text{m}^2$   
体積：1石=10斗=100升=1,000合=180 $\text{kg}$ 。  
米1石 $\approx$ 150kg  
長さ：1間=6尺=60寸 $\approx$ 1.82m

字はどうやって書き上げられていったのでしょうか。

「屋敷」の文字の下、2行にわたって書かれた6間3尺3寸などの数字は奥行きと間口の長さ。これは実測した数字でしょう。また、左下、「但老石式斗代」は調査に当たった検地役人が見積もります。ここは屋敷としても最良の土地だから1反当たり1石3斗にしておこう、といった感じでは、それ以外の数字はどうやって記入したのでしょうか。実はすべて計算の結果です。しかし、これは厄介な計算でした。

延宝検地のとき、1間は文禄のときの6尺3寸から6尺に簡略化されましたが、それでも1間は6尺、1尺は10寸です。また1町の面積は10反、1反は10畝、1畝は30歩(坪)です。このように長さも面積も途中で位取りの基準が変わっているのです。面積を出し、分米高を出すにはこの位取りの違いを組み込んでおかねばなりません。たとえば、上の例文、6間3尺3寸と3間4尺8寸を掛けて面積を出すときには、10進法が効く尺を基準にするとして、近代人なら以下のように

計算します。すなわち、6間3尺3寸 $\parallel$ (6 $\times$ 6)尺+3 $\cdot$ 3尺 $\parallel$ 39 $\cdot$ 3尺、同じく3間4尺8寸は22 $\cdot$ 8尺と換算します。次にこれらを掛けて、896 $\cdot$ 04平方尺と出す。1歩(坪) $\parallel$ 36平方尺だから、896 $\cdot$ 04 $\div$ 36で答えは24 $\cdot$ 89歩。これを概略表記すれば例文通り25歩という数字が出てきます。

しかし、これは面倒だし、間違いやすいですね。しかも、つづいて、1反当たりの平均取れ高と面積をもとに分米高を求めねばなりません。これは比例式の問題ですが、ここでも10進法だけではありません。当時の人たちはこれとは違うやり方をなにか知っていたのでしょうか。試みに、検地帳の数字はいくつか検算しましたが、答えはすべて合いました。

そろばんしかない時代、人びとは大変な集中力をもってこの事業をやり遂げたのです。しかも、「検地帳」の最終ページでは、前号で見たようにいろいろな集計までやっています。驚くべきことではないでしょうか。

(市史編纂委員会委員長・小田康徳)  
◆問い合わせは生涯学習推進課市史編纂 ☎754・6674

# 一人ひとりの主体的な健康づくりのために 「健康いけだ21」を策定

本市では、市民一人ひとりが主体的な健康づくりに努めていくことを目的とし、「健康いけだ21（第2次池田市健康増進計画・食育推進計画）」を一体的に策定しました。

「健康いけだ21」では、「すべての市民が健康に関心を持ち、自ら健康づくりに取り組むまち」「生涯にわたり健やかに暮らせるまち」を基本理念に掲げ、市民、地域、職域、学校、行政が一体となった取り組みの方向性を示しています。

## 《取り組み分野の目標》

栄養・食生活	バランスのとれた健全な食生活を実現する
身体活動・運動	今よりもプラス10分、日常生活で身体を動かす
アルコール	正しい知識の習得と適正飲酒に努める
たばこ	喫煙者を減らし、たばこの煙を吸わせない環境をつくる
歯と口腔の健康	一生自分の歯で食べられるよう、歯と口腔の健康を維持する
休養・こころの健康	睡眠による十分な休養をとり、ストレスと上手につきあう悩みを相談できる人や場がある
健康管理	自分の健康に関心を持ち、自ら健康づくりに取り組む
健康づくりを支える社会環境	健康を支える環境のもと、地域社会とつながりを持ち、健やかに暮らす
食育推進	食に関心を持ち、正しく理解し実践する

## ～みなさまの新型コロナウイルス感染症拡大防止へのご協力に感謝します～

外出自粛やテレワーク、休校など、いつもと違う生活の中で、規則正しい生活リズムを維持することが難しくなっていませんか？

こんな時期だからこそ、感染に負けない健康を維持するために、次のことを心掛けましょう。

### ○早寝早起きを心掛け、朝ごはんを食べることから始めましょう。

朝ごはらは、1日の始まりの大事なスイッチです。

・体温が上がり活動的に！ ・脳が活性化！ ・太りにくい！ などの効果があります。

### ○日常生活の中で少し意識して身体を動かしたり、散歩など歩くことを心掛けましょう。

気分転換や気持ちのリフレッシュにもなります。

### ○歯と口腔のケアも忘れずに

毎日の歯みがきできちんと歯垢を取り除き、口腔内を清潔にすることは、誤嚥性肺炎やウイルス性疾患の予防にもつながります。

問い合わせは健康増進課 ☎754・6034

## そのセミナー、大丈夫ですか？

最近、自分を向上させるためのセミナーが流行っていますが、苦情も寄せられています。

### 相談

「職場の人間関係がうまくいかず悩んでいたとき、無料で人生相談ができるブログを見つけ、メールで相談した。1回3千円の面接相談を勧められ申し込み、先生に会い悩みを聞いてもらった。その時、自分の性格を変えるために、半年コース50万円の自己啓発セミナーを勧められた。お金が無いと何度も断ったが、すぐ実行に移した方が良いと強く勧められ、契約してしまった。1度受講したが、仕事の都合で通えなくなった。内容も思ったようなものではなかった。規約に『中途解約はできない。解約すると、損害賠償を請求する。』と記載がある。でも、辞めたい」

契約書を確認すると、半年間月2回の個別面談で受講するコースで、6回の分割払いになっていました。契約先は業者ではなく、メンタルトレーナーと名乗る個人で、連絡方法

消費生活センター(ステーションビル3階) ☎753・5555

は、メールと携帯電話でした。センターから電話し、強引な勧誘などの問題点を指摘し、受講した料金を支払い、中途解約できました。

セミナーの内容は、人によって目的や受け取り方が異なるため、料金に見合うか判断できません。契約時、内容が具体的に説明してあるのか、自分が求めている内容か、料金設定が妥当かよく調べましょう。また、主催者や、解約に関する規約もしっかり確認してください。

勧誘方法は、ネット広告や友人からの紹介の他に、最近では、SNSのメッセージ機能からの広告勧誘も多くなっています。無料や格安のビジネスセミナーに参加すると、そこでさらに高額なコースや、役に立たない内容の高額な情報商材を契約させられたという苦情もあり、注意が必要です。勧誘方法によっては、クーリングオフできる場合もあります。早めにご相談ください。



**Q** (新型)コロナウイルスについて教えてください。

**A** 本原稿執筆時、新型コロナウイルス感染症が世界規模で大し、緊急事態宣言が全都道府県に拡大され、世界の感染者200万人、死者15万人の時点ですので、掲載される6月頃には状況がかなり変わっているとされます。現時点では感染者数、死者数ともに拡大が止まらず、ほとんどの経済活動が縮小・中止となっており、全世界の国民が忍耐を強いられている厳しい状況が続いています。

コロナウイルスは従来6種類あり、そのうち4種類は通常の風邪を引き起こすのみですが、近年では重篤な肺炎を併発することで世界的に問題となった2002年に流行したSARS、2012年に流行したMERSが加わりました。いずれも有効な治療薬は開発されていませんがMERSは現在でも散発的に発生があるものの、

SARSは約1年で終息し、一部の国での発生にとどまりました。

しかし今回の7種類目の新型コロナウイルス(COVID-19)は全世界規模で発生し、感染者数、死者数共に桁違いに多くなっています。このように大規模感染となった理由は複数あるようですが、世界規模での人的・物質的交流が圧倒的に増えていることと感染しても無症状の人が知らないうちに周囲に感染を広げていくことが重要視されています。有効な治療薬・予防法が無い現状では、3密(密集・密接・密閉)を避けて感染を広げないことが必要ですが、経済、教育、医療、文化など多くの領域に痛みを伴っています。自粛生活が長引くとストレスや気の緩みが出てきますが、このウイルスに打ち勝つためには、収束傾向が見えてくるまでは長期戦も覚悟でさらなる忍耐が必要な可能性があり、一人ひとりの自己制御の維持が重要です。

一方で治療薬やワクチンの開発も急ピッチで進んでいますので、この広報誌が出る頃には収束が確認され、さらには終息宣言がなされ、有効な治療薬・ワクチンの開発にめどが立っていることを願っています。

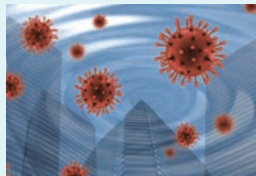

池田市医師会



# 新型コロナウイルスと闘う皆さまへ 届けたい『ありがとう』の気持ち



5月1～8日に、市ホームページと公式LINEで募集した感謝のメッセージを紹介します。  
裏表紙にも掲載していますので、あわせてご覧ください。

▶ 皆さまは、ステイホームで、何をしていますか？こんな中、コロナウイルスだけでなく、他の病気にかかり、大変苦しい思いをされていたり、友達と会えないのでストレスが溜まっているでしょう。私は外に出るには行けないので、家の中で運動をしています。例えば、「痩せるダンス」です！皆さんもやってみてください！工夫をして、運動をすることでこれからも健康でいられると思います！これからは、もっと、コロナウイルスにかからないように、清潔を大切にしていきたいと思っています。みんな、頑張っ乗り越えましょう！（O.K 女性 10代）

▶ お疲れ様です。日々の働きただただ感謝です。皆さま、そして皆さまのご家族の心身のご健康をお祈りしております。私たちは、現場の負担にならないように、体調管理に努めています。早く、平和な日常が戻って来ますように、心から祈ってます。（T.M 女性 50代）

▶ 家族がいま、元気で暮らしているのは、みなさまあってこそ。おかげさまで。ほんとうにありがとうございます。（一市民 女性 60代 主婦）

▶ 医療従事者の皆さま、毎日私たち市民のために体を張って仕事していただき本当にありがとうございます！こうして、生活ができていけるのも皆さまのおかげです。大変だと思いますが、頑張ってください。（A3 40代）

▶ 大阪は吉村知事を筆頭に、ホントに懸命に頑張ってると思う！大阪最高！コロナ如きに負ける府民では無い！（T.Y 男性 40代 会社員）

▶ 五月山動物園の動物を飼育して下さっている皆さま。コロナ感染の不安があるなか毎日、動物たちの命を守って下さってありがとうございます。動物園が休みになってしまい寂しいですが、いつか再開されたら必ずまた行きます。飼育員の皆さまもお体にくれぐれも気をつけてご無理なさらないよう頑張ってください。私はウォンパットファンです。（かなぷー 女性 30代 会社員）

▶ 先日、震災直後の福島原発事故の映画を見ました。まさに現場最前線。同じ様な状況だと想像して応援しています。感謝しかありません。（Ikedano pipi 男性 50代 小売業）

▶ ただただ感謝の気持ちを伝えたいです。ありがとうございます！！未知のウイルスとの先の見えない闘い、本当に辛く厳しく不安な日々かと思えます。自分自身への優しさも忘れないでください！共にファイトです！（なお 男性 20代）

▶ 医療従事者の皆さまへ 連日大変な中、献身的に働いてくださってありがとうございます。皆さんの苦労ははかり知れないと思いますが、応援しています。未来の笑顔のために私も頑張ります。（みみ 女性 10代 学生）

▶ 今、外で働いてくれている皆さま、私たちが退屈しないように楽しい動画を挙げてくれる皆さま、休むことなく家事をしてくれているお母さん、本当にありがとうございます！（lavender dilly 女性 10代 学生）

▶ 感染リスクが高い中、不安ややるせない気持ちを心にしまい医療に携わってくださる皆さま心から感謝します。（みいー 女性 40代 パート）

▶ 毎日病院で診療を続けて下さっている医療従事者の皆さま、誠にありがとうございます。私たちは日々恐怖と闘い続けている医療関係者の皆さまに感謝の気持ちしかありません。いつもありがとうございます。どうかご自身の健康を第一に無理なさらないでください。（Yosh 男性 30代 学童保育支援員）

▶ いつも健康をありがとうございます。私が元気なのは、怪我をした時、病気をした時、皆さまが適切な治療をして下さったからです。本当にありがとうございます。早くコロナが収まって皆さまの負担が減りますように。急に暑くなりましたので、ますますご自愛ください。（K.J 女性 30代）

▶ 恐ろしい感染症に立ち向かっている医療関係者の皆さま、公務員の皆さま、いろんな思いで必死に働かれていると思います。皆さまにも大切な方が周りの中で気苦労がたえないと思います。が…本当に心からありがとうございます。意味の分からないクレームや差別があると聞きます。お辛い立場の方もたくさんいると思いますが、どうかそんな人ばかりでは無いので言葉での応援の1つを送らせていただきます。（T.M 女性 30代 ネイリスト）

▶ 医療従事者、インフラ、公共交通機関、スーパー、この時期に国民のために店を開けている商売人、全ての人に謝意を送ろう。我々は負けない。絶対にこの難敵に勝つ。（抹茶クリームソーダ 男性 40代 会社員）

▶ Thanks for everything!! その笑顔、その心、その存在、全てに感謝です！（ペコリーナ 女性 30代 秘書）

▶ 2月に双子の孫が誕生。医師・助産師・看護師・保健師の方の細やかで明るい笑顔での対応。孫の家に通う道で見掛けるゴミ収集、郵便配達、宅急便の車、外で働く方に本当に感謝！孫たちの未来を託す保育・教育界の仕事も頑張ってください！私もコロナに負けないために新しい生活に変えていきます！皆さんも安全に！（T.R 女性 60代）

▶ 医療現場で日夜命がけで職務を果たされています皆さまに心から感謝御礼申し上げます。お応えするためにも政府、大阪府、池田市の呼び掛けを遵守しつつコロナウイルス感染症肺炎の早期終息をお祈りします。（K.Y 女性 70代 無職）

▶ 市立池田病院の皆さんへ コロナ対策の最前線で闘い、私たちを守っていただき本当にありがとうございます。これからもずっとみなさんのことを応援していきます。がんばってください。（池田市民 男性 50代）

▶ ありがとうございます。感謝、感謝です。コロナ感染症に本人、家族の感染の危機にもかえりみず感染者のため、連日連夜闘い続けて下さっている医師、看護師または医療従事者の皆さまに感謝と敬意を表します。どうか体調にはくれぐれも気を付けて乗り越えてください。私たち国民市民も、政府の方針には一人ひとりが忠実に従い守って1日でも早く新型コロナウイルス感染症が収束するように祈る次第です。本当に医師・看護師・医療従事者各関係者の皆さん大変ですが私たちのためによりしくお願いします。国民一体となって乗り越えましょう。がんばれ。がんばるぞ。（ならちゃん 男性 70代 無職）

# 新型コロナウイルスと闘う皆さまへ

## 届けたい『ありがとう』の気持ち



5月1～8日に、市ホームページと公式LINEで募集した感謝のメッセージを紹介します。  
31ページにも掲載していますので、あわせてご覧ください。

▶早くこの緊急事態が収束し、以前のような普通の生活が送れますよう一人ひとりが密を避けるよう努力していきましょう！  
(あーちゃん 40代 会社員)

▶宅配業者の方、スーパーや小売店の方、私たちが引きこまれるのは皆さまのお陰です。ありがとうございます。  
(しんまいばあば 女性 50代 主婦)

▶皆さまが医療の現場で頑張ってくれるから池田市民は安心して暮らせます。感染の危険や、ご家族への感染を気にされながらのご勤務本当にありがとうございます。医療従事者の皆さまに安心して仕事いただける池田市であるよう、私たち市民もできる事を協力させていただきます。  
(S.H 男性 50代 会社員)

▶介護施設で、母親がいつもお世話になってます。施設スタッフの皆さま大変でしょうが、母親のことよろしく願います。解除されれば、すぐに会いに行こうと思います。自分自身もコロナにかからぬよう、仕事、買い出し以外は、外出しないよう心掛けます。すみませんが、母親のことよろしく願います。  
(U.M 男性 60代 会社員)

▶未経験の困難な状況に立ち向かってくださっている医療従事者の方々をはじめ、エッセンシャルワーカーの皆さま、本当にありがとうございます！感謝しかありません。少しでも感謝のパワーお届けー！！  
(ひつじ 女性 40代)

▶とても不安な毎日ですがみんなでコロナに立ち向かい、以前の生活に戻れるように頑張りましょう！  
(k.kaori 女性 50代 ヘルパー)

▶皆さんのおかげで私たちが健康に過ごすことができます。本当にありがとうございます。僕も皆さんのような社会に貢献できるような大人になりたいです。どうか体に気をつけてください。  
(イット 男性 10代 学生)

▶息子や私たち家族が、日常生活を送れているのも、作業所の職員さんや介護事業所のヘルパーさんの努力のおかげです。ありがとうございます。  
(T.K 女性 50代 パートタイマー)

▶自分が感染するかもしれないのに、まだ分からないウイルスなのに、多くの人を助けていただきありがとうございます。体に気をつけてください。ありがとう！  
(K.N 女性 50代 専業主婦)

▶使命感を持って対応いただいている姿を拝見させていただき、本当に感謝申し上げます。ありがとうございます。お体壊す事無く頑張ってください。どうか宜しくお願いします。  
(S.M 男性 40代 会社員)

▶頑張らないでください。逃げてください。生きてください。運ばれてくる患者さんと、皆さんの命の重さは同じです。皆さんに休息が確保されることを願っています！  
(S.S 女性 40代 主婦)

▶医療従事者の皆さま、このような状況の中で不安をもちながらも働いてくださり、本当に感謝しかありません。私にできることは、家にいることぐらいしかありませんが、その小さなことを守って、収束を願います。応援しています！  
(CHI-CHI 女性 10代 小学生)

▶コロナと闘う最先端でお仕事されている皆さま、いつも本当に感謝です。ありがとうございます。どうかこれからもよろしく願います。私も週3回医療従事者様にお弁当をお届けしています。細心の注意をしながら、今日も元気で過ごさせていただきありがとうございます。先の見えない闘いですが、共に乗り越えていきたいと思えます。一日も早く終息できますよう一人ずつ心掛ければと願っています。  
(ゴーゴーニスモ 女性 50代 配送ドライバー)

▶コロナウイルスと闘っている全ての皆さま、大変ありがとうございます。普通の生活がいかにか大切にしみじみと感じるこの頃です。今年11月に3人目の孫も生まれる予定です。はやく終息を切に願っております。頑張りましょう。  
(W.N 男性 60代 臨時職)

▶貴方の笑顔が大好きです。コロナなんかには大切な人の素敵な笑顔が奪われないように、どうか、私たち一人ひとりが、目の前の一人を絶対に守る。それを全国民ができれば、こんな事態はすぐに収まるのです。  
(もこmam 女性 40代 介護士)

▶あなたには、本当に感謝しています。ちゃんと気付いています。ちゃんと見えています。ストレスや差別があるのも知っています。私たちも少しずつ辛抱します。コロナの終息を祈ります。  
(いけだ なみへい 女性 40代 パート)

▶本当に頭が下がります。家にて外出を控えるくらいしかできませんが尽力します。  
(しょう5 男性 50代)

▶ありがとうございます。わたしは在宅勤務です。でも外に出て働いていらっしやる皆さまがたくさんいて、その皆さまのおかげで普段の生活ができています。感謝しかありません。  
(M.E 女性 40代 会社員)

▶さあ勝とう。コロナに勝とう。明日に向かって負けるな。負けるな、大人も子どもも。日本も一つ。世界は一つ。  
(K.N 男性 70代 無職)

▶毎日感謝の気持ちで一杯です。今、皆さまがいらっしやるから私たちは生活ができています。本当に本当にありがとうございます。でも、自身の体も絶対守ってください。感染を広げることがないように、私たちも頑張ります。  
(ST 女性 50代)

▶私たちのために最前線で自身の身をていいて闘ってください、本当にありがとうございます！言葉が見つからないほど感謝しています。自身の体もくれぐれも大切にしてください。  
(alice 女性 50代)

▶誰しものが不安である中、私たちの生活を守るため最前線で身をていいて頑張ってください。その方たちのためにも、今できることをそれぞれの場所で実行し、この状況が早く終息することを願っています。  
(T.M 女性 40代 非常勤職員)

▶この時を共に過ごす市民として同じラインに立ち、自分にできる事を考え、市民全員が協力して乗り越えたいです。皆さま本当にありがとうございます。  
(machi 女性 50代 医療関係)

池田市人口 男性：49,732人(+55人) | 女性：53,998人(+75人) |  
(4月末現在) 人口：103,730人(+130人) | 世帯数：48,912世帯 |



広報誌が届かなかったら… 『広報いけだ』は毎月1回1日発行です。  
発行日の正午までに広報誌が届かない場合は、(公社)池田市シルバー人材センター  
(☎072・754・1980 \*受付/平日午前8時45分～午後5時15分)へ。

スマホやパソコンで『広報いけだ』を  
ご覧いただけます。  
便利な機能もいっぱい！  
10言語に対応 自動音声読上げ  
※ベトナム語は音声読上げ機能には対応していません