

いけだ

IKEDA CITY

広
報

2 月号
2023

NO.
1227

特集

はばたけベンチャースピリット ～池田市の創業支援策



はばたけ

コロナ禍を越えて

ベンチャースピリット

池田市の創業支援策

池田市は「自然が豊かで住みやすい」と好評をいただく一方で、古くから商業が栄え、数々の企業や商品が生まれ育ってきました。今号は、その起業家精神が育ってきた歴史と市の支援施策などを紹介します。

池田から大きく羽ばたいたベンチャースピリット

本市で生まれた、または、大きく成長した代表的な3社を通じて、本市のベンチャースピリットの歴史を見てみましょう。

ダイハツ工業株式会社

産学連携で初の国産内燃機関を完成

明治40年(1907年)、内燃機関いわゆるエンジンは輸入に頼っていました。「国産の内燃機関を作らなければ日本の発展はない」との思いから、大阪大学工学部の前身である大阪高等工業学校が企業と連携し、同年、大阪市内にダイハツ工業(株)の前身である発動機製造(株)を立ち上げ、国産エンジンの生産に成功しました。当時は珍しい産学連携の取り組みでした。

その後、「大阪の発動機」として人気を博し、生産力増強のため昭和14年(1939年)に池田工場を建設。昭和32年には軽三輪車「ミゼット」が大ヒット。これは、同社の調査分析から生まれたもので、小規模の商店や配送業者など新たなユーザーの開拓に成功しました。

昭和36年に池田第二工場を建設したのち、昭和40年、池田市に本社が移転されました。池田を拠点に発展を遂げ、スモールカーのトップランナーとして走り続けています。

同社の挑戦の歴史はヒューモビリティワールド(ダイハツ町)でご覧いただけます。



ミゼット



ヒューモビリティワールド

室町に国内初の割賦販売住宅 新しい沿線開発モデルを創造

阪急電鉄株式会社

創業者である小林一三氏は明治40年（1907年）に現在の阪急電鉄（株）である箕面有馬電気軌道を創立。明治43年に梅田―宝塚間、石橋―箕面間で開業しました。当時、鉄道といえは都市と都市を結ぶものでしたが、同社は都市と郊外を結ぶ新しい路線でスタートしました。

そして鉄道開業の同年、本市室町に日本初の割賦販売の住宅地「室町住宅」の販売を開始。持ち家は富裕層のものだった時代に、多くの人がマイホームを持つ機会を生み出しました。その後、沿線に動物園や温泉を開業し、宝塚歌劇団を設立するなど、新しい魅力を生むことで乗降客を増やすという、現在にも通じる沿線開発のモデルを作り上げました。また、同社は梅田駅に世界初となる駅直結型の百貨店を開業。他の電鉄会社に多大な影響を与えました。現在もうめきた2期地区の開発や広域型MaaSシステムの開発に参加し、新しい社会の創造に取り組み続けています。

同社の先駆的な歩みは、小林一三氏の邸宅だった小林一三記念館（建石町）をご覧くださいいただけます。



小林一三氏



室町住宅

池田で生まれた即席麺 世界の食文化を革新

日清食品株式会社

日清食品（株）の創業者・安藤百福氏が本市で発明したのが、世界初のインスタントラーメン「チキンラーメン」です。安藤氏が自宅の裏庭に建てた研究小屋で開発に打ち込み、試行錯誤の末、昭和33年（1958年）に世紀の発明品を生み出しました。お湯を注ぐだけで食べられる「魔法のラーメン」は、消費者に大きな衝撃を与えました。

そして、アメリカのスーパーで紙コップにチキンラーメンを割り入れてお湯を注いでフオークで食べる担当者の姿をヒントに、昭和46年に世界初のカップ麺「カップヌードル」を発売。インスタントラーメンは今や世界で年間1182億食以上食べられる世界食となりました。その後、宇宙食ラーメン「スペース・ラム」を開発。最近では、33種類の栄養素とおいしさの完全バランスを実現した「完全メシ」を開発し、その普及に努めるなど挑戦を続けています。

同社の発明の歴史は、カップヌードルミュージアム大阪池田（金満寿美町）をご覧くださいいただけます。



安藤百福氏



発明当初のチキンラーメン



あなたの挑戦を支えます

本市の 創業支援策

本市で起業を考えている、または、新しく事業を始めた方などに対する支援策や、それらの制度を活用して新しい一歩を踏み出されている方々を紹介します。

起業するならぜひ 『事始めアシスト池田』

創業のいろはを学べます
セミナー受講で優遇支援

「事始めアシスト池田」とは、創業はしたいが、何から始めればよいか分からない、創業後、事業を早く軌道に乗せたいという方を支援するために、本市、池田商工会議所、池田泉州銀行

池田市内各支店、日本政策金融公庫十三支店が連携してサポートする取り組みです。

対象は、市内で創業予定または創業5年以内の方。創業に必要なセミナーなどを一定期間内に決められた回数を受講すると、左上表のような優遇支援を受けることができます。

まずは相談
次にセミナー受講

事始めアシスト池田の流れ



創業をお考えの場合は、まず、市商工労働課または池田商工会議所に相談してください。セミナーの内容は、起業に必

優遇支援の内容

- 会社設立時の登記にかかる登録免許税の軽減
資本金の0.7%から0.35%に軽減
- 日本政策金融公庫「新規開業資金」
貸付利率の引き下げ
- 信用保証協会の無担保無保証人の創業関連保証
申し込み可能期間が創業2カ月前から6カ月前に
- 日本政策金融公庫の新創業融資制度
自己資金要件が充足したものとして利用可能
- ピアまるセンター
空室・空きブースへの優先入居 など

地域の経営者をサポート・創業支援もおまかせ

池田商工会議所



池田商工会議所では、金融や法律などの専門的な相談や各種取引照会などで中小企業や小規模事業者のサポートをしています。

創業に関しても創業スワールや各種相談に応じており、市とも上記の「事始めアシスト池田」などで連携しています。

また、女性の創業支援にも力を入れています。創業するのは男性と思われがち。「興味はあるが、どうしたらいいか分からない」という女性の声も多く、そういった方々の背中を押すため、昨年度は女性創業コンテストを、今年度は女性限定のセミナーを実施しました。

創業を思い立ったなら、まずは同会議所に相談してみたいかがでしょう。きつと役立つ情報がみつかります。

同会議所 ☎ 751・3344



4年度募集ポスター



日清食品(株)の創業者・安藤百福氏からの寄付金を原資とし、新技術・新製品の開発を顕彰する百福大賞(事始め奨励大賞)。平成14年度から、新技術や新商

百福大賞(事始め奨励大賞)

新しいアイデアを顕彰

要な「経営」「財務」「人材育成」「販路開拓」となっています。セミナーを1カ月以上継続して計4回以上受けていただくと市が「特定創業支援証明書」を発行し、優遇支援を受けることができます。何かと大変なスタートアップを関連機関が連携してサポートします。創業後も必要に応じて各種融資制度などの相談に応じます。



セミナーのようす

品の開発などで産業振興に貢献する市民・市内の事業者を顕彰しています。「事始めアシスト池田」は創業前後のスタートアップに支援するものですが、百福大賞にはいつでもチャレンジができ、あくなき挑戦を行う起業家や企業を応援するものです。4年度の審査結果は広報いけだ3月号で発表予定です。



百福大賞受賞が事業の弾みに



AvalonTech(株)
代表取締役 CEO
鶴 達さん(畑5丁目)

素材や製品が公開されたオープンソースを活用して、より顧客に使いやすい産業機器などを製作。令和2年度百福大賞で事始め奨励大賞を受賞。

コンピューターソフトの世界ではプログラムが公開されたオープンソースを活用して、ユーザー同士が情報交換を行うことは当たり前ですが、機械製品などハードの世界は違います。企業は設計図を公開しないことが多いのですが、私は、ハードの世界でもオープンにする方が技術の進化・普及になると考え事業を展開しています。

学術的なビジネスモデルがない業種なので、日々道を切り開いている感覚です。百福大賞はいいきっかけになりました。市という公共機関が認めてくれたことで、特に海外での信頼性が高まりました。非常にありがたいですね。

池田市は静かで落ち着いていて気に入っています。研究・開発の仕事には騒がしい都会より落ち着いた環境が必要です。池田商工会議所にもさまざまな面でお世話になり、起業の地に池田市を選んでよかったと感じています。

起業の不安もスクールで解決

Honok
塩澤 安澄さん(荘園2丁目)

刺しゅうをあしらった服飾品、雑貨をインターネットで製造販売。未確認生物「イエティ」のブックカバーはSNS上で反響を呼び、注文が急増。店舗も近日オープン。



もともとデザイナーやイラストレーターの仕事をしていました。起業のきっかけは、自分のイラストの服を誰かが着てくれたらうれしいという気持ちから。インパクトがあるため、プリントではなく刺しゅうに未経験ながら挑戦しました。

転機は、偶然目にした池田商工会議所の「いけだ女性創業チャレンジコンテスト」。ファイナルに残ったことで「やっていける」と自信に。その後、同会議所の創業スクールを受講し、起業の手続きを学びました。起業に難しいイメージを持たれる方もいるでしょうが、そういう方に同スクールはおすすです。

今後は、私の事業が地域支援につながればと考えています。コンテストで出会った方々が、「儲け」より「地域貢献」を考えていて刺激を受けました。店舗を構える予定ですが、刺しゅうでの名入れで子育て支援や、自分だけのデザインを求める方の自己表現の手助けになるようなお店にしたいですね。

あなたの挑戦の拠点に

いけだ。ピアまるセンター



あなたの拠点としてご利用を



同センターは創業
予定、または創業間
もない方などが利用
できる創業支援施設
です。拠点としては
もちろん、地域の事
業者のつながりを生
む場となることを目
的としています。

企業育成室は現在満室ですが、コ
ワーキングスペースは会員募集中です。

● コワーキングスペース(会員制)

フリーランス、リモートワーカー
などさまざまな方が利用できる開放
型スペース



コワーキングスペース

です。時間
と場所にと
らわれない
新しい働き
方を応援し
ます。市外
の方も利用
可能。事業
者同士のつ

ながらから新しいアイデアが生まれ
ます。

● 企業育成室

創業を予定している個人などに貸
与する個室またはブース。(現在満室)

入居者支援やワークショップも

入居者からの要望・相談に対して、
人材育成やコンサルティング、創業
関連セミナーやワークショップを市
や関連機関が実施。場の提供だけで
なくソフト面も支援します。

!!! 皆さんの挑戦を応援します

ここ数年はコロナ禍で厳しい状況
が続きました。そんな中でも新たな
考え方や働き方も生まれました。予
断を許さない状況ですが、本市はこ
れまでもベンチャースピリットで新
しいものや元気を生み出してきました。
皆さんの挑戦を各種施策で応援
します。

問 商工労働課 ☎ 754・6241

新しい働き方を提案 池田でワーケーション

本市では交通アクセ
スの良さを生かした
「都市型ワーケーシ
ョン」を展開してい
ます。

大阪の中心部まで電
車で20分という場
所でありながら、自
然に恵まれた環境
で仕事に集中する
ことができる

ほか、交通の便の良さから移動コストを低減できます。

また、温泉宿泊や自然体験、座禅・写経体験、植木の4大産地のひとつ細河地域での盆栽体験など、身も心もリフレッシュできます。

さらに、ベンチャースピリットを学ぶことができる施設が複数あり、学びを得ながらの仕事が可能です。

リフレッシュと学びが得られるワーケーションをぜひどうぞ。

問 空港・観光課 ☎ 754・6244



モニターツアーのようす



就労・職場での困りごとに しごと相談・支援センター

市内在住・在勤・在学の方を対象に、就労のための研修や講座を紹介し
ます。また、社会保険労務士・地域就労支援コーディネーターが就労や職場の悩みに関する相談に応じます。なお、就職のあつせんは行いません。

● 就労相談

障がい者やひとり親家庭の保護者、高齢者など、働く意欲や能力があるものの就労困難な方の相談を受け、職業訓練を紹介。

● 労働相談

不当解雇や賃金不払い、労働法違反などの相談。

時 水・金曜日午前10時～午後4時
場 市民活動交流センター 申 しごと
相談・支援センター ☎ 751・0574

※要予約。駐車場はありません。



みんなでお祝いしよう!

ウォンバット「ワイン」 世界最高齢記録(更新)記念式典

五月山動物園のウォンバット「ワイン」の世界最高齢の更新を記念して、祝福イベントを開催します。たくさんの方のご来園をお待ちしています。

時 2月11日(祝)午前9時30分～午後3時(雨天時はイベントのみ開催) **場** 五月山動物園、五月山緑地第2駐車場 **内** 午前9時30分～ウォンバット「ワイン」の記念式典、午前10時～ウォンバット記念グッズの販売、ウォンバットラッピングカーの展示、飲食ブースの出店、先着100人に記念品の贈呈など

※当日の様子は後日動画で配信予定です。詳細は五月山動物園ホームページをご確認ください。来園の際は公共交通機関をご利用ください。



☎ 五月山緑地管理センター ☎753・2813

期日前投票所を増設

4月9日(日)実施予定の大阪府知事・府議会議員選挙から期日前投票所をツナガリエ石橋にも設置します。期間は投票日前々日から投票日前日まで、時間は午前9時～午後8時です。



ツナガリエ石橋

投票区・投票所が変わります

4月9日(日)実施予定の府知事および府議会議員選挙から以下に変更します。

第2投票区	変更前	槻木町・西本町・新町
	変更後	槻木町・栄本町
第3投票区	変更前	栄本町・城山町・綾羽1・2丁目
	変更後	城山町・綾羽1・2丁目・西本町・新町
第9・10・11・16投票所の秦野・神田・北豊島・緑丘小学校は、 体育館から玄関ホールに変更		



☎ 選挙管理委員会事務局 ☎754・6150

新型コロナウイルスワクチン接種のご案内

(情報は1月12日時点)

オミクロン株対応ワクチン3・4・5回目接種

新型コロナウイルスワクチンの接種事業が3月31日(金)までのため、従来型ワクチンでの2回目接種を完了していない方は接種できません。

12歳以上で初回(1・2回目)接種を完了し、前回接種日から3カ月が経過した方を対象に、オミクロン株対応ワクチン3・4・5回目接種を実施します。前回接種日からおおむね3カ月が経過した頃に接種券を送付します。なお、国の方針やワクチンの供給量により、スケジュールや使用するワクチンなどは変更となる場合があります。

- 費用：無料(ワクチンの種類にかかわらず1人1回)
- 接種場所：市役所1階、市内の各医療機関、保健福祉総合センター
- 使用するワクチン：オミクロン株(BA.4-5)対応ファイザー社製

※11月8日(火)以降に武田社(ノババックス)を接種した方はオミクロン株対応ワクチンを接種できません。オミクロン株対応ワクチン接種は1人1回です。すでに接種した方には、接種券を送付していません。

小児(5~11歳)1・2・3回目接種

3回目接種券は、2回目接種日からおおむね5カ月が経過した頃に接種券を送付しています。

- 費用：無料
- 接種場所：保健福祉総合センター、原医院
- 使用するワクチン：ファイザー社製の小児用ワクチン

※12歳以上用のワクチンとは異なります。

乳幼児(6カ月~4歳)1・2・3回目接種

接種券は6カ月を迎えた方に順次発送しています。新型コロナウイルスワクチンの接種事業が3月31日(金)までのため、今後1回目接種をする方は、国が接種事業の期間を延長しない限り、初回(3回)接種を完了することができません。

- 費用：無料
- 接種場所：保健福祉総合センター、原医院
- 使用するワクチン：ファイザー社製の乳幼児用ワクチン

※12歳以上用、小児用のワクチンとは異なります。

接種予約

- 保健福祉総合センター(5歳以上)、市役所1階：市予約システムまたは市コールセンターから予約してください。
- 各医療機関：接種券同封チラシまたは市ホームページを確認し、各医療機関指定の方法で予約してください。
- 保健福祉総合センター(5歳未満)：市コールセンターから予約してください。
- 原医院：来院をして予約してください。

※診察の妨げとなりますので、医療機関への電話での問い合わせはお控えください。

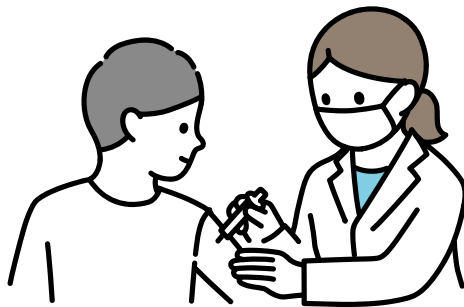

詳細・最新の情報は、市ホームページをご覧ください。



問 市新型コロナウイルスワクチンコールセンター ☎0570・070・767

市長の

いけだ Diary



池田市長 瀧澤 智子

向春の季節となりましたが、いかがお過ごしでしょうか。今年の年始は暖かく、良いお天気に恵まれました。私は自宅で家族とおせちやお雑煮を食べて過ごし、英気を養いました。ちなみに、我が家のお雑煮はすまし汁です。これは、長野県出身である夫のリクエストからくるものです。少し濃い目のだし汁におもち、大根、人参、鶏肉を入れます。私は白みそのお雑煮で育ちましたので、最初は若干の違和感と抵抗がありました。それが、今はどちらもおいしいと思えるようになりました。すまし汁のお雑煮で育った娘たちですが、私の実家では白みそのお雑煮が出てきます。娘たちは将来どんなお雑煮を好むようになるのか、少し楽しみでもあるのです。

さて年始は、新春年賀交礼会からのスタートとなりました。池田市議会議員の皆さま、各行政委員の皆さまにもご臨席たまわり、今年の抱負を述べさせていただきました。そして、今年の消防出初式は規模を縮小しての開催となりましたが、消防団の皆さまや防火作品受賞者の皆さまにも参加いただき、表彰を行うことができました。消防団の皆さまには、年末の4日間にわたり「歳末特別

警戒」を実施していただきました。私も各消防団を巡回いたしました。年末の大変寒い中、規律ある行動で地域住民の生命や身体を守っていただいていることを実感しました。本年も皆さまと共に消防力の強化につながる取組みを進めてまいります。

また、近畿税理士会豊能支部新年互例会、池田商工会議所新年賀会、池田青年会議所新年賀会など新年のご挨拶をさせていただく機会に恵まれました。今年は「第7次池田市総合計画」のスタートの年になります。SDGsの推進や自然環境を生かしたまちづくりについて、皆さまと連携をした取組みをしていきたいと考えております。

1月9日には「二十歳の集い」も開催し、皆さまをお祝いしました。つつい「成人の日」と言ってしまうようになりますが、成年年齢が引き下げられた後も本市では二十歳の節目を迎える皆さまをお祝いしています。今年度は1,059人の皆さまが二十歳を迎えられます。若さ溢れる活気に満ちた姿を拝見し、それぞれが夢や目標に向かって努力されておられると思えました。大きな可能性を持つ皆さまが、今年の干支（えと）である「うさぎ」のように飛躍されることを祈念いたします。



二十歳の集いのようす

目次

2~6	特集 はばたけベンチャースピリット
7~8	市政トピックス みんなで祝いしよう！ウォンバット「ワイン」 世界最高齢記録(更新) 記念式典／期日前投票所を増設／投票区・投票所が変わります／新型コロナワクチン接種のご案内
10~25	市からのお知らせコーナー 募集、催し、税金・保険年金、産業・仕事、環境・安全、相談・その他、福祉、高齢者、健康、スポーツ
26~30	子育て情報 いけ抱っ子
31	わがまち歴史散歩
32	伝言板
33	市民文化会館の催し
34~36	市政トピックス 5年度の市・府民税、所得税の申告は2月16日(木)~3月15日(水)／障がい者控除の対象者に認定書を発行／市営住宅入居者募集／「地域分権」5年度提案事業
37	くらしの窓口／健康相談Q&A
38~39	PHOTO ニュース

今月の表紙

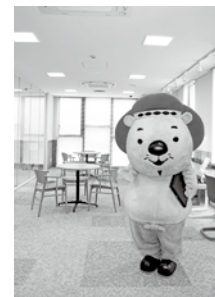

今月号の特集は創業支援特集。本市から大きく羽ばたいた企業の紹介と市の創業支援策を紹介しています。ふくまるくんも何か刺激を受けたようす。さまざまな支援策であなたの挑戦を応援します。

池田市ホームページ
<https://www.city.ikedada.osaka.jp/>

いけだ

広報

2023.2

市からの お知らせ

募 集

保育士(会計年度任用職員)等の登録

場 市立保育所・市立幼保連携型認定こども園・やまぼと学園 **対** 保育士の有資格者(府実施の地域限定保育士試験資格取得者を含む) **申** 履歴書と保育士証のコピーを持って幼児保育課 ☎754・6208 ※勤務時間・日数は応相談。

市立幼稚園型認定こども園 講師(会計年度任用職員)

勤 月々金曜日午前8時30分～午後5時 **内** 幼稚園児の保育

- 申し込み日の表記のないものは、2月2日(木)から受け付け。受付時間の表記がない場合は執務時間中に限ります。休館・休業日にご注意ください。
- 講師などの敬称は省略しています。
- 定員は表記がない場合は先着順です。
- 費用など明記されていないものは無料です。
※電話の際は、市外局番・電話番号などよくお確かめの上、ダイヤルしてください。

対 幼稚園教諭免許および保育士資格を持つ方 **定** 若干名(書類審査・面接あり) **申** 履歴書を持って教職員課 ☎754・6292 ※事前に電話で持参日をご連絡ください。

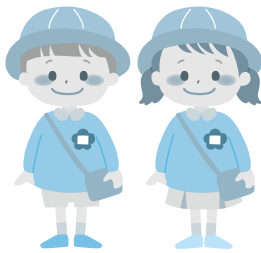

市立小・中・義務教育学校 講師(会計年度任用職員)

勤 月々金曜日午前8時30分～午後5時 **対** 教員免許を持つ方 **定** 若干名(書類審査・面接あり)

3月の定例市議会

次の日程で、いずれも午前10時から開催予定です。	2月24日(金)	
問 議会事務局 ☎754・6170 ※傍聴者は、マスク着用、手指消毒にご協力ください。	3月3日(金)	本会議
	3月7日(火)	
	3月9日(木)	委員会
	3月13日(月)	
	3月15日(水)	
	3月16日(木)	
	3月24日(金)	本会議

支援教育支援員(仮称)、学校看護師(会計年度任用職員)の登録

場 市立小・中・義務教育学校 **内** ①(支援教育支援員(仮称)) 支援学級・通常の学級で学ぶ、配慮が必要な児童生徒の支援 ②(学校看護師) 主治医の指示のもと、児童生徒の医療的ケア **対** ②看護師免許、准看護師免許を持つ方 **問** 教育センター ☎751・4971 ※面接あり。まずは電話でお問い合わせください。

留守家庭児童会(なかよし)支援員・補助員(会計年度任用職員)

勤 次の時間帯のうち、1日4時間以上のシフト制(週3、5日)(月々金曜日)午後1時30分～7時(学校休業日)午前7時45分～午後7時 **内** 小学校の児童の育成支援 **申** 指定の履歴書に記入し、直接または郵送で子育て支援課(〒563・8666、住所不要) ☎754・6252 ※詳細と履歴書のダウンロードは市ホームページをご覧ください。



農業委員会委員

内 農地法などに基づく農地転用届などの審議や法令業務、農地パトロールなど農業者の意見反映のための活動。任期は3年(5年7月～8年7月) **定** 17人 **申** 2月15日(水)～3月17日(金)に申込用紙を持って農政課 ☎754・6152 ※

市議会議員選挙立候補予定者説明会

4月23日(日)実施予定の市議会議員選挙の立候補予定者説明会を開催します。

時 2月8日(水)午後2時 **場** 市役所7階大会議室 **内** 立候補に関する説明と立候補届出に必要な関係書類の交付 ※説明会への出席は立候補予定者1人につき2人まで。

問 選挙管理委員会事務局 ☎754・6150

男女共同参画審議会委員

内 任期は2年(5年6月～7年5月) **対** 18歳以上の市民 **定** 2人(男女各1人)、選考あり **申** 2月24日(金)までに申込書と小論文「男女共同参画社会の実現のために私が考えること」(400字程度)を直接または郵送、メール、ファクスで人権・文化国際課(〒563・8666、住所不要)

募集

☎754・6231 FAX75
2・6680 **E-mail** j-bunka@
city.ikedasaka.jp ※申込
書は、市ホームページからダ
ウンロード可。

**共同利用施設宇保会館
管理人**

同会館(宇保町5・17)の管
理人を募集します。主な条件
などは次のとおりです。

勤 4月1日(土)から(応相談)
(勤務時間)午前9時〜午後5
時(開館は午後10時まで。火
曜日、祝日の翌日、年末年始
は休み) **対** 会館に住み込み
で施設管理ができる方 **問** コ
ミュニティ推進課 ☎754・
6641

自衛官候補生

対 18〜33歳 **申** 自衛隊豊中
募集案内所 ☎06・6843・
8400

パブリックコメント①

内 池田市市街化調整区域に
おける地区計画のガイドライ
ン(案) **対** 市内在住・在勤・
在学の方、市内に事務所を有
する法人その他の団体など
申 2月3日(金)〜24日(金)に意
見・住所・氏名を書いて直接

催し

または郵送、メール、ファク
スで都市政策課(〒563・
8666、住所不要) ☎75
4・6262 FAX752・6
572 **E-mail** t-seisaku@city.ik
eda.osaka.jp

パブリックコメント②

内 池田市住宅マスタープラン
(案) **対** 市内在住・在勤・在
学の方、市内に事務所を有す
る法人その他の団体など **申**
2月3日(金)〜24日(金)に意見・
住所・氏名を書いて直接また
は郵送、メール、ファクスで
都市政策課(〒563・86
66、住所不要) FAX752・
6572 **E-mail** t-seisaku@city.
ikedasaka.jp **問** 同課 ☎
754・6283

催し

**五月山再整備ワーク
ショップを開催**

時 2月19日(日)午後2時〜4時
30分 **場** 市役所7階大会議室
内 今後の五月山について考え
る **定** 30人 **申** 直接または電
話で公園みどり課 ☎754・
6275 ※詳細は市ホーム
ページをご覧ください。

税金・保険年金

産業・仕事

環境安全

相談・その他

福祉

高齢者

健康

スポーツ

子育て

地域分権パネル展

時 2月13日(月)正午〜17日(金)
正午 **場** ツナガリエ石橋 **内**
各地域コミュニティ推進協議
会の活動紹介 **問** コミュニテ
ィ推進課 ☎754・6641

**友好都市
中国・蘇州市写真展**

コロナ禍でも友好都市を身
近に感じていただくため、写
真展を開催します。
時 2月13日(月)〜24日(金) **場**
市役所1階ロビー



パネル展

**「戦国時代を駆け抜けた
摂津の英雄荒木村重」**

時 2月27日(月)〜3月10日(金)
午前9時〜午後5時(10日は

移動図書館「さつき号」巡回日程

ステーション	巡回日	時間
敬老会館	2月3日・17日 の金曜日	午後1時20分〜1時50分
東畑公園		午後2時10分〜2時40分
アルビス五月ヶ丘		午後3時〜3時50分
伏尾台北公園	2月4日・18日 の土曜日	午後1時20分〜1時50分
ほそごう学園		午後2時〜2時40分
セラージュ玄関前		午後2時50分〜3時20分
伏尾町バードヒルズ	2月10日・24日 の金曜日	午後1時20分〜2時
ポプラ東山		午後2時10分〜2時50分
ふらっとイケダ		午後3時〜3時30分
紀部神宮		午後3時40分〜4時10分
神田小学校		午後1時20分〜1時50分
消防署玄関前	2月11日・25日 の土曜日	午後2時〜2時40分
十二神社		午後3時〜3時30分
くすのき学園		午後3時50分〜4時20分

**講演会「荒木村重と池田・
尼崎・有岡城のかかわり」**

時 3月①4日(土)②5日(日)午後
2時〜3時30分 **場** 市役所7
階大会議室 **講** ①伊丹市文
化財担当主幹・中畔明日香②

午後4時まで。土・日曜日は
除く) **場** 市役所1階ロビー
内 池田・尼崎・有岡三城連携
による展示 **問** 池田城跡公園
☎753・2767

京都先端科学大学特任准教
授・中西裕樹 **定** 各70人 **申**
電話で池田城跡公園 ☎75
3・2767



図書館

呉服町1-1サンシティ池田
3階 ☎751・2508
開館時間 午前10時～午後8時(日曜日、祝・休日は午後6時まで)、休館日は毎月第3水曜日

まち角の図書館です

図書の受け取りは前日までにお知らせください。本は必ず箱や袋に入れるか、ひもで縛るなどのご協力をお願いします。なお、受け取り図書は文庫本、単行本、児童書(マ

ンガ可)で、雑誌、専門書、百科事典、全集、宗教書などはお断りしています。

時 2月2・16日(木) 池田のまち角に図書館をつくる運動実行委員会(同館内) ☎751・2508

楽しい手話

時 2月12日(日)午後2時～4時
内 指文字、自己紹介、あいさつなど 講 ボランティアサークル「フレンド」 定 12人

子どもの考える力を育てるワークショップ

時 2月25日(土)午後2時～4時
内 夢を叶える方法を自分で見つけるツールを学ぶ 対 小学生と保護者 定 5組 申 2月11日(祝)午前10時から電話で同館

絵本の読み聞かせ講座(全2回)

時 3月①11日②18日(土)午後2時～4時 対 絵本の選び方

ミュージアムガイド 2月

歴史民俗資料館

【住所】五月丘1-10-12 ☎751・3019 【開館時間】午前9時～午後5時 【休館日】月・火曜日

企画展

「ちょっと昔のくらしの道具」

大正から昭和のものを中心に「ちょっと昔」のくらしの道具を展示。

時 3月12日(日)まで

■ワークショップ「昔の道具探偵団」

昔の道具を見て、それがどういう道具なのかを参加者全員で推理していきます。

時 3月11日(土)午前10時～11時、午後2時～3時 対 小学3年生以上 定 各5人 申 電話で同所

■常設展

「目で見る池田の歴史」

旧石器時代から現代に至る池田の歴史を概観。

時 3月12日(日)まで

市立上方落語資料展示館

「落語みゅーじあむ」

【住所】栄本町7-3 ☎753・4440 【開館時間】午前11時～午後7時 【休館日】火曜日(火曜日が祝日の場合は翌日) 【料金】無料(落語会などは木戸銭あり) ※落語会など開催の場合は、入場を制限する場合があります。

落語みゅーじあむ寄席

時 2月11日(祝)午後2時～3時30分 内 月亭希遊、桂三河、笑福亭生喬 ¥1,500円(前売り1,000円) ※チケットは同館で販売(前売り券は前日までに電話予約可)。

や読み方、読み聞かせに関心があり、2回とも参加できる方 講 おはなし飛行船 定 12人 申 2月25日(土)午前10時から電話で同館



中央公民館

菅原町1-1 ☎754・6299
開館時間 午前9時～午後9時(日曜日、祝・休日は午後5時まで。ただし、受付時間は午後5時まで)、休館日は第1火曜日

市茶華道連盟月例釜

時 2月5日(日)午前10時～午後3時 内 裏千家・垂谷宗寿による懸釜 ¥800円

1階展示室の貸し出しを開始

4月1日(土)から、同館1階展示室の貸し出しを開始します。詳細はお問い合わせください。

ふらっとイケダ

古江町523・1 ☎752・6395
開館時間 午前9時～午後5時、休館日は土・日曜日、祝・休日 ※会議室や図書資料室は「学習室」として開放。上靴、飲み物、タオル、マスクは持参してください。Wi-Fi利用可。

リラックスヨガと瞑想

時 2月8日(水)午前10時～11時 持 ヨガマットかバスタオルとスポーツタオル

「ふらっとイケダ」健康相談

時 2月8日(水)午後2時～3時 内 医師による健康相談

ひきこもり支援講座

時 2月14日(火)午後2時 講 公認心理師・政野信基

「近所お誘い講座」

時 2月17日(金)午前10時～11時 内 チキンラーメンを使ったアイデア料理作り 講 管理栄養士・田中麻理 定 12人 ¥100円 申 2月13日(月)までに電話で同所

脳トレ体操

時 2月22日(水)午後1時30分～2時30分

楊名時太極拳教室・後期

時 月曜日午前10時～11時30分
 ※午前11時～11時30分はステップアップコース。

リズム&ストレッチ体操

時 木曜日午前10時～11時

ダイバーシティセンター

石橋1・23・6ツナガリエ石橋5階 ☎735・7588
 ①dc@city.kieda.osaka.jp
 開館時間 午前9時～午後8時(窓口受付は午後5時まで、休館日は第1水曜日)

韓国語カフェ

時 3月2～30日の木曜日(全5回)午後2時～3時30分
内 旅行で使える韓国語など会話を中心に学習 **対** 韓国語初級レベルの方 **定** 5人 **申** 電話で同センター



ベトナム語の通訳などができる方を募集

ベトナム語で学校園での通訳や行政文書の翻訳ができる方を募集中です。詳細はお問い合わせください。

にほんごカフェ

時 火・木曜日(祝・休日は除く)午前10時～11時30分 **内** ボランティアとの日本語交流 **対** 外国人市民

TBY [To Be Yourself] 外国にルーツを持つこどもの居場所事業

時 土曜日午前10時～11時30分

親子で楽しむ栽培体験教室

時 4月～6年3月の土曜日午前10時～正午(全24回) **場** ダイハツ企業年金基金会館(桃園1-2-13) **内** 野菜・果物の栽培体験 **対** 市内在住・在勤・在学の3歳以上の親子 **定** 15組 **¥** 1万5,000円(3人目からは1人500円追加) **申** 緑のセンター ☎752・7082

草木染・織教室

時 4月～10月の水曜日(全20回)(4月～6月は午前10時～午後3時、8月～10月は午前10時～午後2時) **場** 緑のセンター **内** 五月山動物園のヒツジの毛を使った作品作り **対** 65歳以下の初心者(市民優先) **定** 15人 **¥** 5万円(別途自己負担あり) **申** 同センター ☎752・7082 ※原毛の洗浄など室外での作業があります。

分(祝・休日は除く) **内** 日本語の勉強や宿題をサポート **対** 外国にルーツを持つ子ども(小・中学生) **定** 5人

生理用品を配布

さまざまな理由で生理用品の購入ができない方に、生理用品を配布しています。希望者は同センター窓口へお越しください。



緑のセンター

五月丘5・2・5 ☎752・7082
 開館時間 午前9時～午後5時、休館日は火曜日
 ※各教室は事前申し込みが必要。同センターの展示室は緑に関する展示に利用できます。
 緑の園芸相談は第1・3金曜日、第2・4土曜日午後1～4時。

池田自然観察会

時 2月19日(日)午前10時～正午、緑のセンター集合・解散(雨天中止) **内** 五月山自然観察インストラクターと五月山の生き物とその痕跡を観察 **¥** 300円 **持** 水筒、帽子、タオル ※小学生以下は保護者同伴。

展示

●春のらん展

時 2月23日(祝)～27日(月)



募 集

催 し

税金・保険年金

産業・仕事

環境・安全

相談・その他

福 祉

高 齢 者

健 康

ス ポー ツ

子 育 て

※緑のセンター続き。

講習会

時 2月23日(祝)・25日(土)・26日(日)午後1時～2時30分 **内** ランの栽培とカトレアプレゼン
ト **定** 各10人 **料** ¥1000円

フラワーデザイン教室

時 3月2日(木)午前10時～正午
内 花のアクセサリ **講** 小山光子 **料** ¥2800円 **申** 2月20日(月)までに同所



五月山動物園

綾羽 2・5・33 ☎753・2813
開園時間 午前9時15分～午後4時45分 休園日は火曜日 ※ふれあい広場は午前11時と午後1時45分から。

動物園ワークショップ

時 3月4日(土)午前10時、11時15分、午後1時30分、3時
場 アップル♡ランドギャラリー(同園内) **内** コットンバッグ

グに羊のポケットをつける
定 各2組 **料** ¥1000円 **申** 事前に直接または電話で同園



カルチャープラザ

天神 1・9・3 ☎762・7777
開館時間 午前9時～午後9時 ※アゼリアカルチャーカレッジ(要予約) ☎761・0660。

アゼリアカルチャーカレッジ(一日体験講座)

●顔タイプ診断

時 2月10日(金)午前11時～午後4時20分(1回60分) **料** ¥5000円

●おもしろ仏像講座

時 2月21日(火)午後1時30分～3時 **料** ¥3250円

●葉ちつく つまみ細工
時 3月7日(火)午後1時～3時 **料** ¥6600円

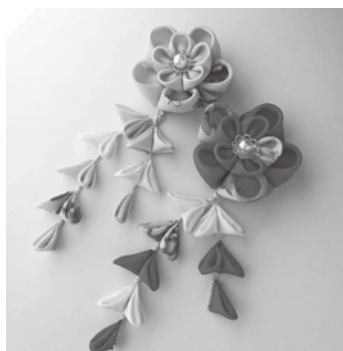

●整理収納アドバイザー2級認定講座

時 3月8日(水)午前10時～午後5時 **料** ¥2万4700円

エコミュージアム

菅原町 1・1 ☎752・7711 **E** info@ikedaeconuseum.org
開館時間 午前10時～午後6時(日曜日・祝日は午前10時～午後5時)、休館日は第1・3火曜日、年末年始

近郊で採れた野菜の販売

時 ①水曜日 ②金曜日 ③2月16日(木)午前10時～午後3時 ④のみ午前11時～午後6時
内 ①細河の新鮮野菜 ②無農薬・無化学肥料栽培野菜 ③市内野菜など ④豊能町牧・里山

野菜 ※完売次第終了。

ものづくり工房

「シーグラスでフォトフレームデコレーション」

時 2月12日(日)午前10時30分、午後1時、2時30分(所要時間約60分) **内** シーグラス(ビーズに漂着するガラス片)を貼り付けて、クリアなフォトフレームをデコレーション
定 各3人 **料** ¥800円 **持** 持ち帰りの袋 **申** 事前に直接または電話、メールで同所



フードドライブ～眠っている食品を役立てよう～

時 2月26日(日)まで **内** 家庭で余っている食品(消費・賞味期限内)を持ち寄り、市内の「こども食堂」や「大人食堂」などで活用 **対** 消費・賞味期限が5年7月1日以降で未開

封の、米、乾麺、缶詰、レトルト・インスタント食品、菓子、調味料など ※消費・賞味期限が不明の食品、生鮮食品、アルコールは引き取り不可。

関関COLORS カラースタール

関関カラースタール店舗(栄町商店街内) colors.school@gm ail.com ※質問・申し込みなどはメールで受け付け。

親子リトミック(あらい)

内 音楽にあふれる親子時間を楽しむ **定**各10組 **¥**各500円 **持**飲み物

日付	時間	内容	対象
2月 7・21日(火)	午前10時～10時40分	キッズリトミック	1歳6カ月～未就園児
	午前10時50分～11時20分	ベビーリトミック	2カ月～8カ月ごろ
	午前11時30分～午後0時10分	プチリトミック	8カ月～1歳5カ月ごろ

フラダンス体験会

時 2月18日(土)午後2時～3時
内 ハワイアンの曲で楽しく踊る **問** 中野 ☎090・9706・7637

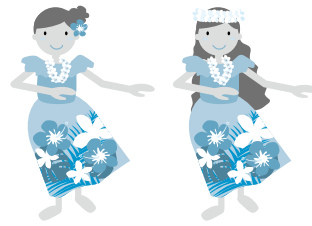

税金・保険年金

納税は口座振替で

市税(市・府民税、固定資産税・都市計画税、軽自動車税(種別割)の口座振替の申し込みは、納税通知書記載の金融機関(三井住友信託銀行を除く)で受け付けています。
申 口座振替(自動払込)申込書、納税通知書、預貯金通帳、通帳届出印を持って金融機関 **問** 納税課 ☎754・6225

納税はお済みですか

4年度市・府民税、固定資産税

産税・都市計画税、軽自動車税(種別割)の納期が過ぎてい

るので、納付がまだの方は至急納めてください。

督促状や催告書を送付しても納付されない場合は、やむを得ず財産を差し押さえることとなります。一括納付が困難な場合はご相談ください。

問 納税課 ☎754・6225

豊中年金事務所の予約受付

待ち時間短縮のため、年金請求手続きや受給中の年金の相談などを対象に、窓口の予約受付を実施しています。

予約の申し込みは、「予約専用電話」☎0570・05・4890をご利用ください。

問 同所 ☎06・6848・6831 ※街角の年金相談センター豊中では、予約受付はできません。

産業・仕事

パートタイマーで働く人 のための労働問題セミナー・個別相談

時 2月10日(金)午後1時30分～4時30分 **場** 中央公民館 **内** ①パートタイマーの労働問題・社会保険などに関するセミナー②社会保険労務士による個別相談 **対** パートタイム労働者(在勤可)・事業者 **講** 特定社会保険労務士・中小企業診断士・河合保則 **定** ①20人②4人 **申** 氏名・住所・電話番号・個別相談希望の有無を書き、メールで商工労働課 **☎**754・6230 **✉** shor@city.ikedaka.osaka.jp

就労イベント 「サポステ説明会」

時 2月14日(火)午後1時30分～3時30分 **場** 保健福祉総合センター **対** 働く意欲がある15～49歳で、仕事をしていない方や就学中でない方とその家族、専門職 **内** とよの地域若者サポートステーション職員による制度説明と個別相談 **会** **問** 市社会福祉協議会 ☎751・0421



セミナー申し込み
市ホームページ

協同労働入門セミナー

時 2月28日(火)午後2時30分～4時
場 中央公民館 **内** 協同労働の働き方、労働者協同組合の地域課題の解決について **講** ワーカーズコープセンター
 事業団・高橋弘幸 **定** 30人 **申** 2月24日(金)までに府ホームページ **問** 府労働環境課
☎ 06・6946・2605



世界一・日本一合同企業説明会

時 3月9日(木)・10日(金)午後1時～5時 **場** 阪急グランドビル(大阪市北区角田町8・47)
内 世界に誇る技術やシェア・独自製品などを持つ中小企業による説明会 **対** 大学(院)・

府河川防災情報のホームページがリニューアル

住民の皆さんに洪水などの河川防災情報を提供するホームページが12月1日にリニューアルされました。河川の水位や、大雨時の避難に関する情報などが、一目で確認できます。
問 府河川整備課 **☎** 06・6944・7592



環境・安全

市民朝市

時 2月5日(日)午前9時～11時30分(雨天時は12日(日)) **場** 池田駅前公園 **内** 手作り品、日用品などを販売 **問** 池田の

市民朝市実行委員会(環境政策課内) **☎** 754・6240
 ※売り切れ次第終了。

「Jアラート」全国一斉試験放送の実施

全国瞬時警報システム「Jアラート」の起動確認のため、防災行政無線を活用した試験放送を実施します。
時 2月15日(水)午前11時 **問** 危機管理課 **☎** 754・6263

4年中の消防事故

4年中に発生した火災件数は20件(前年19件)で、前年と比べて1件増加しています。内訳は、「建物火災」12件(同15件)、「車両火災」1件(同2件)、「その他の火災」7件(同2件)でした。

救急件数は6849件(同5522件)で、前年と比べて1327件増加しています。内訳は、「急病」4689件(同3546件)、「交通事故」368件(同393件)などです。

救助件数は132件(同113件)で、前年と比べ19件増加しています。内訳は、「建物等による事故」79件(同41

件)、「交通事故」9件(同12件)、「機械による事故」2件(同3件)、「火災」1件(同2件)、「水難事故」2件(同2件)、「その他の事故」39件(同53件)でした。
問 消防署 **☎** 751・0119



2月は生活排水対策推進月間

川などの汚れの原因の約8割がトイレや台所など日常生活から出る「生活排水」です。府では生活排水をできるだけ汚さずに流す工夫を次のように呼び掛けています。

- 食器や鍋の汚れは、紙で拭き取ってから洗う
 - スープなどは必要な分だけ作り、残り物を排水口に流さない
 - 油は使い切る工夫をし、捨てる場合は新聞紙に吸い込ませるか固形化する
 - セッケン、洗剤、シャンプーなどは適量を使う
- なお下水道や合併浄化槽な

どを利用している、これらの取り組みで処理施設への負担を減らすことができます。
問 府環境管理室 ☎06・6210・9585

相談・その他

マイナンバーカード 休日開庁で受け取り

同カード申請後、約1〜2カ月後に市から交付通知書を送付しています。同通知書に記載された期日までに受け取りができなかった方も、同カードの受け取りが可能です。
時 2月12日(日)・26日(日)午前9時〜正午 **場** 総合窓口課 **問**
同課 ☎754・6243 **※**
 詳細は「交付通知書」と「個人番号カードお渡しのご案内」をご覧ください。

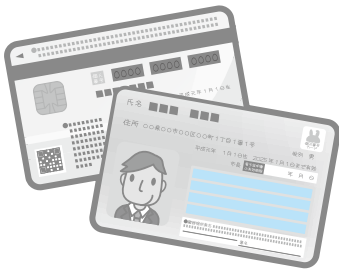

『池田市空家バンク』制度

— 住まなくなった家、登録しませんか —

市内への移住・定住と地域の活性化のため、空き家の所有者と利用希望者との結びつきを、市がお手伝いします。同バンクに登録された空き家情報を市ホームページで公開し、空き家の利用を希望者へ情報提供します。また、不動産・建築などの専門家と連携し、空き家所有者の方が抱えるさまざまな相談にも対応します。

空き家をお持ちの方で、「貸したい、売りたい」という方からの物件の登録を募集しています。

対 市内の空き家(戸建て住宅・兼用住宅など)の所有者とその代理者

※登録には「物件の相続登記が済んでいる」などの条件があります。詳細は市ホームページをご覧ください。



空家バンクに関する補助制度

予算の範囲内で以下の補助を実施しています。

内容	対象	補助額
空家バンク仲介手数料補助 本市空家バンクに登録をした物件の売買契約または賃貸借契約に要する仲介手数料に対し、補助金を交付	次の条件を全て満たした空き家 <ul style="list-style-type: none"> 登録して1カ月以上経過 適正に管理している 売買、賃貸の契約を親族と締結していない 所有者が市税を滞納していない(所得などに関する制限あり) 	売買契約で最大20万円、賃貸契約で最大5万円
空家バンクインスペクション補助 空家バンクに登録をした物件にインスペクションを実施する所有者に対し補助金を交付	次の条件を全て満たした空き家 <ul style="list-style-type: none"> 登録して1カ月以上経過 適正に管理している 昭和56年5月31日以前に建てられた場合、耐震診断を実施している インスペクションの結果を外部に公表することについて所有者が同意している 所有者が市税を滞納していない(所得などに関する制限あり) 	最大5万円

法律・労働・その他相談

法律相談	時 2月の火曜日午後1時～4時30分(1人30分以内) 場 市役所1階相談室 内 離婚や金銭トラブルなど民事上の問題。相談員は大阪弁護士会所属弁護士 定 7人 申 実施日前日の午前9時から電話で市政相談課 ☎754・6200 ※同種の相談は1回限り。同一の方による相談は月1回限り、年度2回まで。	
司法書士相談	時 2月1・15・22日(水)午後1時～4時(1人30分以内) 内 クレジット・消費者金融、多重債務、相続、不動産登記など。相談員は大阪司法書士会会員 定 6人	
行政書士相談	時 2月10日(金)午後1時～4時(1人30分以内) 内 遺言書・契約書の作成など。相談員は大阪府行政書士会豊能支部会員 定 6人	
税理士相談	時 2月①13日(月)午後1時～4時②16日(木)午前9時30分～正午、午後1時～4時(1人30分以内) 内 所得税、相続税、贈与税、確定申告など。相談員は近畿税理士会豊能支部会員 定 ①6人②11人	場 市役所1階相談室 申 原則、各実施日の2週間前～前日(税理士相談は①2月10日(金)まで②前日まで)に電話で市政相談課 ☎754・6200
宅地建物取引相談	時 2月14日(火)午後1時～3時(1人30分以内) 内 不動産取引や契約など。相談員は大阪府宅地建物取引業協会北摂支部 定 4人	
土地家屋調査士相談	時 2月8日(水)午後1時～4時(1人30分以内) 内 土地の境界や表示登記の手続きなど。相談員は大阪土地家屋調査士会北摂支部会員 定 6人	
就労相談	時 水・金曜日午前10時～午後4時 内 就職のための相談や支援。相談員は地域就労支援コーディネーター。ただし、就職のあっせんは行いません 対 障がい者、ひとり親家庭の親、高齢者などで働く意欲や能力がありながら就労が困難な方	場 しごと相談・支援センター(市民活動交流センター内) 申 前日までに同センター ☎751・0574 問 商工労働課 ☎754・6230 ※左記時間内の来所が困難な場合はお問い合わせください。
労働相談	時 水・金曜日午前10時～午後4時 内 不当解雇や賃金不払いなど、さまざまな労働問題に関する相談。相談員は社会保険労務士 対 市内在住・在勤の方	
人権・生活相談	時 月～金曜日午前9時～午後5時 場 人権文化交流センター 内 人権問題や生活の悩みごとなどの相談(電話相談あり)	申 人権協会 ☎752・8226 (土・日曜日、祝日は除く)
人権相談	時 金曜日午後1時～4時(1人60分程度) 場 市役所1階相談室 内 人権侵害など人権問題の相談	
出張労働相談(大阪府)	時 第1・3木曜日午前10時～午後1時と第2木曜日午後1時30分～4時30分 場 市役所1階 内 不当解雇や賃金不払いなど、さまざまな労働問題 対 府民や府内在勤の方 申 前日までに府労働相談センター ☎06・6946・2600	問 府労働環境課 ※来所面談のみ(要予約)。
建築物に関する相談	時 月～金曜日(祝・休日は除く)午後1時～4時 場 市役所6階まちづくり推進部 内 ①耐震化やコンクリートブロック塀に対する補助金②空き家や解体(除却)に関する相談 申 ①審査指導課 ☎754・6339②都市政策課 ☎754・6283	
女性のための相談	時 専門相談は2月の月曜日、4・18日(土)、10日(金)午後1時～4時(1人50分)。電話相談は火・水・金曜日午前10時～午後3時(1人30分) 場 ダイバーシティセンター 内 女性相談員による女性の生活上のさまざまな悩みについての相談	申 専門相談は月～土曜日午前9時～午後5時に同センター ☎768・8034
外国人のための相談	時 月～土曜日午前9時～午後5時 場 ダイバーシティセンター 内 外国語(14言語)で生活上のさまざまな相談。映像通訳機で対応	問 同センター ☎735・7588
市営葬儀相談	時 2月1・15日(水)午後1時～4時 場 市役所1階相談室 内 市営葬儀に関する事前相談(葬儀の流れや費用の見積もりなど)。相談員は(特非)関西コミュニティ協会	問 総合窓口課 ☎754・6243

森永乳業(株)と連携した 出産祝品の贈呈

5年2月1日以降に出生届を提出された方を対象に、粉ミルクをプレゼントします。
対 出生届を提出した市民(本市外の出生地で出生届を提出した市民には、後日引換券を送付) **問** SDG S 政策企画課 ☎754・6213



石橋図書館 予約取り置きサービス

住民票の写しと印鑑登録証明書は、月々金曜日午後5時までに市役所1階総合窓口課へ電話予約すると、翌営業日に、予約した証明書を同館で受け取ることができます(土・日曜日、祝・休日、休館日は除く)。
時 (受取時間) 午前10時～午後

コンビニで各種証明書を交付

マイナンバーカードを使ってコンビニと伏尾台コミュニティプラザ内で、各種証明書が下表のとおり取得できます。また、個人住民税の税関係の証明書については、令和4年度と令和3年度の2年度分が取得できます。

場 マルチコピー機が設置されている全国のコンビニ **持** マイナンバーカード(個人番号カード) ※4桁の暗証番号が必要。

種類	取得可能時間	手数料
住民票の写し	午前6時30分～午後11時	300円
印鑑登録証明書		
戸籍全部・個人事項証明書	午前9時～午後5時15分 (平日のみ)	450円
戸籍の附票の写し		300円

問 総合窓口課 ☎754・6243

種類	取得可能時間	手数料	
個人住民税	午前6時30分～午後11時	300円	
			課税・非課税証明書
			所得証明書 納税証明書

問 課税課 ☎754・6222 (納税証明書は納税課 ☎754・6225)

※コンビニ交付では、印鑑登録証での印鑑登録証明書の発行はできません。戸籍全部・個人事項証明書、戸籍の附票の写しは本市に本籍地がある方に限ります。伏尾台コミュニティプラザでの交付は午前10時～午後6時(休館日を除く、戸籍は平日午後5時15分まで)。税関係の証明は本市に課税情報がない場合は発行できません。納付後、納税証明書に反映されるまで最大3週間かかります。

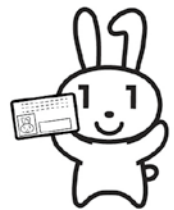

福祉

ひとり親家庭向け 弁護士・専門員相談

時 ①2月21日(火)②3月3日(金)
内 ①弁護士②専門員による養育費や面会交流などの相談
問 子育て支援課 ☎754・6525 ※離婚前の方も対象。詳細は市ホームページをご覧ください。

後8時
243 **問** 同課 ☎754・6

ゲートキーパー研修 (Zoom配信)

身近な人が自殺のサインを受け止め、防止につながる役割を学びましょう。
時 3月2日(木)午後2時～4時
内 コロナ禍の自殺者の状況、相談時の対応、質疑応答など
講 (特非)国際ビフレンダーズ大阪自殺防止センター理事



長・北條達人 **定** 100人
申 2月16日(木)までに氏名・電話番号を記入し、件名に「ゲートキーパー研修への参加」と入力してメールで地域活動支援センター咲笑 ☎6k-saku@teshima.or.jp **問** 障がい福祉課 ☎754・6255



募集

催し

税金・保険年金

産業・仕事

環境・安全

相談その他

福祉

高齢者

健康

スポーツ

子育て

障害者団体連合会

共に生き、自立した 地域生活をめざして

どんな障がいのある方でも特別視されることなく、社会の中で一個人として普通に生活したり、社会参加できるよう、“障がいがあっても住み慣れた地域で暮らしたい”との思いから、障がい者とその家族が自分たちでできることをしようと、地道な取り組みを続けている団体が市内に4つあります。

☎障がい福祉課 ☎754・6255



身体障害者福祉会

昭和27年(1952年)に身体障がい者の福祉の向上と会員相互の親睦を図ることを目的に設立。日帰りバス旅行やグラウンドゴルフ大会、北摂地区の4市2町が集まっての野外活動訓練やスポーツレクリエーション大会などを行っています。

また、手芸サークル「ひつじ」、聴覚障がい者による「ふれあい」、野菜作り「菜園みのむし」という3つの部会が活動しています。

設立より年月が経ち、会員の高齢化による若年層の会員が少数となっています。今後も活動を推進するため若い方の入会を特に希望しています。もちろん年齢にかかわらず、障がい者手帳をお持ちの方はぜひ入会をお待ちしています。

手をつなぐ親の会

知的障がい者(児)をもつ親たちが、障がい者本人たちにも「生きる権利を、生きがい、幸せを」との思いで昭和42年(1967年)に結成。以来、知的障がい者の通所、入所の諸施設開設のための活動を行い実現しました。

最近では、「親亡き後の生活」の安定を願い、また支援者や障がい者本人が高齢化していく現状から、利用できる支援制度の充実や共同生活援助(グループホーム)の充実を求めて活動しています。

本人たちの笑顔に励まされながら、障がいをもつ子の親として、さまざまな不安や悩みなどを話したりレクリエーション活動も行ったりしています。

入会をお待ちしております。一緒に活動しましょう。

身体不自由児(者)父母の会

身体の不自由な子どものいる親たちが集まって設立。会員同士で協力しながら「障がいがあっても住み慣れた地域の中で、毎日暮らしていけるように」と願いを込めて活動しています。

同じ子どものいる親同士、気軽に話し合うことができるので、子どもたちの成長や暮らしに役立つ情報交換の場にもなっています。

主な活動は、日帰りバス旅行などの親睦会をはじめ、多くの方に活動を知ってもらうためイベントに模擬店を出店しています。また、定期的に行っている手づくりクッキーの販売も好評です。

精神障害者家族会てしま会

身内に「こころの病」を持った家族の会です。同会は、子どもの働く場や居場所づくりに立ち上がり、作業所や憩いの場をつくってきました。現在は、(社福)てしま福祉会になり、精神障がい者地域活動支援センター「咲笑」や就労支援施設B型「アルパカ工房」(通所)の運営など、生活の場が少しずつ広がってきました。

当事者を支える家族は、生きづらさや不安を感じ、悩み孤立することがあります。一人で悩まず、誰かに聞いてもらいホッとしたいと思いませんか。保健福祉総合センターで月1回交流会を実施しています。

各会の活動に参加・協力しませんか

各会では随時、会員を募集しています。上記に書かれている各会のイベントなどは、新型コロナウイルス感染症予防のため中断していますが、収束次第再開予定です。

☎市障害者団体連合会事務局 ☎753・6776

市営車椅子常用者向け 住宅入居者

内 狭間池住宅1階(旭丘3・7、間取り3K)。家賃は収入基準による **対** 車椅子常用者(身障手帳1級または2級)で同居する親族がいて、収入基準を満たす方 **定** 1戸(抽選) **申** 2月17日(金)までに電話で障がい福祉課 ☎754・6255



高齢者

高齢者菜園の貸し出し

場 畑1丁目(11区画)、神田1丁目(16区画)、渋谷1丁目(64区画)。いずれも抽選 **対** 60歳以上で4月1日(土)〜6年3月31日(日)に耕作可能な市民(1世帯1人まで) **申** 2月14日(火)までに本人確認書類を持って直接高齢・福祉総務課 ☎754・6123

オレンジ(認知症)の会

時・場 左表 **内** 出会いや対話を通し、認知症の理解を深める **対** 認知症の方とその家族、認知症について知りたい方など **定** 各10人 **申** 地域支援課 ☎754・6288

オレンジ(認知症)の会

場所	住所	日時
マックシール スクール	天神1-6-12 (異病院向かい)	2月4日(土) 午後2時~3時30分
中央公民館	菅原町1-1	2月8日(水) 午後2時~3時30分
ほほえみの園	建石町8-10	2月18日(土) 午後2時~3時30分
ポプラ東山	東山町551(シュール メゾンポプラ東山)	2月22日(水) 午後2時~3時30分



府障がい者スポーツ大会出場者募集

対 身体障がい、知的障がい、精神障がいのある13歳以上の府民(5年4月1日現在) **申** 2月7日(火)~3月10日(金)に電話で障がい福祉課 ☎754・6255

競技(対象)	日にち	場所
陸上競技(身体/知的障がい者)	5月14日(日)	万博記念競技場(吹田市千里万博公園5-2)
水泳競技(身体/知的障がい者)	5月20日(土)	東和薬品RACTABドーム (門真市三ツ島3-7-16)
アーチェリー競技(身体障がい者で経験者)	5月21日(日)	浜寺公園アーチェリー場(堺市西区浜寺公園町)
ボッチャ(肢体不自由者)	5月21日(日)	ファインプラザ大阪 (堺市南區城山台5-1-2)
ボウリング(知的障がい者)	5月27日(土)	牧野松園ボウル(枚方市牧野北町1-1)
フライングディスク(身体/知的障がい者)	5月28日(日)	ファインプラザ大阪(堺市南區城山台5-1-2)
卓球(身体/知的/精神障がい者) サウンドテーブルテニス(視覚障がい者)	6月3日(土)	東和薬品RACTABドーム (門真市三ツ島3-7-16)

口腔講座〜お口のケアで健康な身体へ〜

時 2月17日(金)午後2時〜3時30分
場 中央公民館 **内** 花王グループカスタマーマーケットイング(株)講師による口腔セルフケアの方法 **対** 65歳以上の市民 **定** 30人 **申** 2月3日(金)から地域支援課 ☎754・6288

認知症サポーター養成講座

認知症になっても安心して暮らせるように、認知症の方や家族を温かく見守るサポーターの養成講座です。

時 3月17日(金)午後2時〜3時30分
場 中央公民館 **定** 15人 **申** 3月3日(金)までに地域支援課 ☎754・6288
※グループでの申し込みはご相談ください。



おきがる健康相談

時 月・金曜日(祝・休日は除

く)午前9時〜正午、午後1時〜4時 **内** 保健師・管理栄養士による健康や食事に関する電話相談 **対** 65歳以上 **問** 保険医療課 ☎754・6258

健康

市民健康相談

時 2月14日(火)午後2時〜3時30分(1人30分) **場** 保健福祉総合センター **定** 3人 **申** 2月10日(金)までに電話で健康増進課 ☎754・6034

愛の献血にご協力を

時 2月①17日(金)②18日(土)③23日(祝)④25日(土)午前10時〜正午、午後1時〜4時30分(③のみ午後4時まで) **場** ①市役所1階②③④ダイエー池田駅前店 **問** 市献血推進協議会事務局(社会福祉協議会内) ☎751・0421

お済みですか?

ジフテリア・破傷風(二種混合)予防接種

場 市内指定医療機関(令和4年度保健事業のご案内)7ページ参照 **対** 11・12歳児

栄養講座

65歳以上の市民を対象に、保健福祉総合センターで栄養に関する講座を実施します。ぜひご参加ください。

セミナー「〜腸活ですっきり!食べてお肌も脳も元気〜」

時 2月20日(月)午後2時〜3時30分 **内** 栄養バランスの取れた食事 **定** 30人

調理実習

時 2月27日(月)午前10時〜11時30分、正午〜午後1時30分 **定** 各12人 **¥**500円 **申** いずれも2月3日(金)から地域支援課 ☎754・6288

※2月20日(月)以降はキャンセル料がかかる場合があります。

申 母子健康手帳を持って保護者同伴で直接各医療機関 **問** 健康増進課 ☎754・6034
1 ※予約は市内医療機関にあります。

風しんの定期予防接種(第5期)

抗体検査を受け、抗体価が不十分な場合は必ず予防接種を接種しましょう。
時 (接種期間) 7年3月31日(月)まで **対** 昭和37年4月2日〜54年4月1日に生まれた男性 **問** 健康増進課 ☎754・6034 ※詳細は市ホームページをご覧ください。

接種期間の3年間延長に伴い、クーポン券は継続して利用できます。紛失した方は再交付できます。

無料クーポン券を利用して



高齢者の肺炎球菌ワクチンの定期接種

肺炎球菌による肺炎などの感染症を予防し、重症化を防ぎます。市外での接種も可能ですが、予防接種依頼書が必要です(豊中・吹田・摂津市、豊能・能勢・島本町は不要)。依頼書が必要な場合は、事前に健康増進課で申請してください。

時 3月31日(金)まで **場** 市内医療機関(「令和4年度保健事業のご案内」参照) **対** 本市に住民票があり、次のいずれかに該当する方●過去にニューモバックスNPを接種したことがない今年度65・70・75・80・85・90・95・100歳になる方●60歳以上65歳未満で、心臓、腎臓、呼吸器の機能、ヒト免疫不全ウイルスによる免疫の機能に障がいがあり、身体障害者手帳1級を持つ方 **¥**2,000円 ※生活保護世帯や市民税非課税世帯は無料(要事前申請)。市民税の申告をしていない場合や、同一世帯に課税されている方がいる場合は免除の対象外。免除申請は、個人番号カード、なければ顔写真入り(運転免許証など)は1点、顔写真なし(健康保険証、介護保険証など)は2点)を持って、直接同課。



風しんワクチン予防接種費用を助成

妊娠を希望する女性やその配偶者を対象に、風しんの予防接種費用を助成します。接種の際は、次の点にご注意ください。●妊娠中または妊娠している可能性のある方は接種不可●女性は、接種後2カ月間は妊娠を避ける●任意の予防接種(医師から接種の必要性や副反応、健康被害救済について説明を受けてください)

時 〈申請期間〉 3月31日(金)まで **対** 本市に住民票があり、風しん抗体検査で抗体が十分でないと判定された、次のいずれかに該当する方①妊娠を希望する女性②妊娠を希望する女性の配偶者③妊娠している女性の配偶者 **¥**

〈助成額〉 接種費用から自己負担分の2,500円を除いた金額(生活保護世帯、市民税非課税世帯は全額助成) ※1人1回限り。抗体価の基準や必要書類など、詳細は市ホームページをご覧ください。



☎健康増進課 ☎754・6031

健康		項目	形態	内 容
			集団	今年度の受診予約は全て終了しました。
		胃がん検診	個別	時 診療時間内 場 市内指定医院・病院 内 問診、胃部X線撮影(バリウム)、ピロリ菌検査(希望者) 対 35歳以上 1,500円、ピロリ菌検査1,000円 持 健康保険証 申 電話で医療機関 ※ピロリ菌検査には料金の免除制度は適応されません。
		肺がん検診	集団	時 2/27(月)。受け付けは13:45~14:45 場 休日急病診療所 内 問診、胸部X線撮影(かたん)。喀痰細胞診は、50歳以上で1日平均喫煙本数×喫煙年数が600以上の方が対象 対 40歳以上 定 15人 500円、喀痰あり750円 持 健康保険証 申 5日前までに電話で同所☎752・1551 ※特定健康診査と同日受診可。
		肺がん検診(低線量CT検査)	個別	時 診療時間内 場 受け付けは肺がん検診実施医療機関、検査は市立池田病院など 内 受付機関にて問診と検査予約、検査機関にて低線量CT検査 対 50歳以上で喫煙歴や家族歴などから医師が必要と認めた方 3,500円 持 健康保険証 申 医療機関へ直接または電話で休日急病診療所☎752・1551 ※この検診には料金の免除制度は適用されません。
		大腸がん検診	集団	時(検体提出日)月~金曜日(木曜日、祝日は除く)。受け付けは9:00~14:00 場 休日急病診療所 内 問診、便潜血検査 対 40歳以上(痔のある方、生理中の方は不可) 500円 持 健康保険証 申 容器・問診票を同所☎752・1551に取りに来てください
		子宮がん検診 ※2年に1回。	個別	時 診療時間内 場 市内外指定医院・病院 内 問診、細胞診、婦人科検診 対 西暦偶数年生まれの20歳以上(生理中の方は不可) 600円、体部を含む場合1,000円 持 健康保険証 申 医療機関へ直接 ※体部は医師が必要と認めた方。
乳がん検診	超音波検診	集団	今年度の受診予約は全て終了しました。	
	マンモグラフィ検診 ※2年に1回。	集団	時 3/24(金)。受け付けは9:45~15:00 場 休日急病診療所 内 問診、乳房X線撮影 対 西暦偶数年生まれの40歳以上(妊娠中またはその可能性のある方、授乳中または断乳後も乳汁分泌のある方、ペースメーカー装着の方、V-Pシャント挿入の方、豊胸術後の方、乳腺の治療中や経過観察中の方、腕の挙上や立位ができない方は不可) 定 50人 持 健康保険証 申 電話で同所☎752・1551 ※3/24は骨粗しょう症検診とセット可。生理終了後1週間目に受診するのが最適です。	
		個別	時 診療時間内 場 市内外指定医療機関 内 問診、乳房X線撮影、視診、触診 対・持 集団と同じ 申 医療機関へ直接 ※視診と触診は実施していない医療機関もあります。生理終了後1週間目に受診するのが最適です。	
		セットがん検診 ※特定健康診査とのセット検診。	集団	時 3/1・8・15(水)。受け付けは13:00、13:45、14:30 場 休日急病診療所 内 問診、胃部X線撮影(バリウム)、胸部X線撮影、便潜血検査、ピロリ菌検査。喀痰細胞診は、50歳以上で1日平均喫煙本数×喫煙年数が600以上の方が対象。(ただし、特定健診などを含む健康診査とのセット検診のみ) 対 40歳以上 定 各時間3人(14:30は2人) 500円、喀痰なし3,500円、喀痰あり3,750円。ただし、特定健診分の料金は加入保険組合により異なるため、健康保険証の発行先に要確認(本市国民健康保険・後期高齢者医療加入者、生活保護受給者は無料) 持 健康保険証、受診券 申 4日前までに電話で同所☎752・1551 ※容器・問診票は4日前までに同所に取りに来てください。特定健康診査の受診券がない方は全額自己負担となります。胃がん検査は、医師の問診結果によっては検査ができない場合があります。
		特定健康診査	集団	時 2/15(水)・27(月)、3/22(水)。受け付けは12:45~13:45 場 休日急病診療所 内 問診、身体計測、腹囲測定、血圧測定、尿検査、血液検査。追加健診あり(結核検診は65歳以上の希望者、B・C型肝炎ウイルス検査は40歳以上の未受診の希望者、前立腺がん検査は50歳以上の男性希望者) 対 40歳以上 定 10人 500円 加入保険組合により費用は異なります。健康保険証の発行先に要確認(本市国民健康保険・後期高齢者医療加入者、生活保護受給者は無料)。前立腺がん検査費用は800円 持 健康保険証、受診券 申 4日前までに電話で同所☎752・1551 ※2/27は肺がん検診と同日受診可。
			個別	時 診療時間内 場 市内指定医院・病院 内 対・500円・持 集団と同じ 申 電話で医療機関
		骨粗しょう症検診	集団	時 3/24(金)。受け付けは13:00~14:00 場 休日急病診療所 内 問診、かかとの骨の超音波骨塩定量測定 対 18~70歳(妊娠中も可) 定 30人 1,200円 持 健康保険証 申 電話で同所☎752・1551 ※マンモグラフィ検診とセット可。
			個別	時 診療時間内 場 市内指定医院・病院 内 問診、X線または超音波骨塩定量測定 対 18~70歳 500円 持 集団と同じ 申 医療機関へ電話予約。異病院は健康管理センター☎763・5105
		成人歯科検診	個別	時 診療時間内 場 市内指定医院 内 問診、口腔内診査、歯周組織検査、口腔衛生指導(75歳以上は口腔機能検査も含む) 対 20~74歳、75歳以上の生活保護世帯 500円 持 身分証明書 申 医療機関へ電話予約 ※妊婦(20歳未満含む)は、母子健康手帳別冊にある妊婦歯科検診受診券持参で無料となります。
			訪問	内 問診、口腔内診査、口腔衛生指導 対 65歳以上の通院困難な在宅寝たきりの方 申 電話で健康増進課754・6034

場 集団…休日急病診療所☎752・1551(木・土曜日休館) 個別…健康増進課☎754・6034

池田保健所

満寿美町3・19 ☎751・2990
開庁時間 午前9時～午後5時45分、休日・祝日は土・日曜日、祝日 ※申し込みは電話で同所。
新型コロナウイルス感染症拡大防止のため、しばらくの間骨髄バンクドナー登録、HIV/エイズ・梅毒(血液)、クラミジア(尿)検査の一部を休止する場合があります。B・C型肝炎ウイルス検査については、休止中です。詳しくは、お問い合わせください。

11月の健康相談(要予約)

時事前予約が必要です。詳細はお問い合わせください。



水質検査・検便

時 2月7・21日(火)午前9時30分～11時30分 **¥** 有料。検査容器などの受け取りのため、事前に来所してください。

HIV/エイズ・梅毒(血液)、クラミジア(尿)検査、骨髄バンクドナー登録
日程など詳細はお問い合わせください。

スポーツ

アメリカンフットボール・フラッグフットボール体験講習会

時 2月23日(祝)午前10時～正午
場 五月山体育館 **対** 市内在住・在学の小学生 **定** 60人
持 運動できる服装、体育館シューズ、タオル、飲み物など
申 2月2日(木)～10日(金)に左記2次元コードから申し込み
問 生涯学習推進課 ☎754・6480



「卓球のまち池田」卓球講習会

時 2月26日(日)午前9時30分～正午 **場** 五月山体育館 **内** 元世界チャンピオン・小山ちれ選手や現役大学生による卓球指導 **対** 市内在住・在勤・

在学の小学生以上(経験の有無は不問) **定** 60人 **申** 2月2日(木)～10日(金)に五月山体育館、総合スポーツセンターや生涯学習推進課で配布している申込用紙に必要事項を記入し、直接同課 ☎754・6480 ※申込用紙は二次元コードからもダウンロード可。



市民ボール交流会

時 3月5日(日)午前9時30分から(2月17日(金)午前10時から総合スポーツセンターで抽選会) **場** 同センター **内** 誰でも気軽に楽しめる本市発祥のバレーボール型のニュースポーツ **対** 市内在住・在勤・在

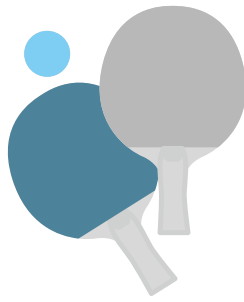

学の方 **¥** 1人50円(抽選会で徴収) **申** 2月10日(金)までに申込用紙に必要事項を記入し、直接生涯学習推進課か同センター **問** 同課 ☎754・6480

ランニング教室

時 3月19日(日)午前①9時30分～10時50分②11時15分～午後0時30分 **場** 猪名川運動公園(雨天時は総合スポーツセンター) **内** ①体を動かすことの楽しさや、走るときの正しい姿勢を学ぶ②走るときの正しい姿勢を意識し、効率よく走りにつなげる動きづくりを体験 **対** 市内在住・在勤・在学の①小学生②中学生以上で体力に自信のある方、競技力向上をめざす方 **講** ダイヤモンド陸上競技部・木崎良子アドバイザー **定** 各50人 **持** 運動のできる服装、防寒着、飲み物 **申** 2月2日(木)～24日(金)に左記二次元コードから **問** 生涯学習推進課 ☎754・6480 ※詳細は市ホームページをご覧ください。



募集

催し

税金・保険年金

産業・仕事

環境・安全

相談・その他

福祉

高齢者

健康

スポーツ

子育て



図書館

呉服町1-1サンシティ
池田3階 ☎751・2508
開館時間 月～土曜 午前10時～午後8時、日曜日、祝・休日・午前10時～午後6時、休館日は第3水曜日

乳幼児のための 絵本紹介の会ぶっか

時 2月8日(水)午前10時30分～11時 内 テーマ「リズム」など
対 乳幼児と保護者 講
おはなしボランティアぶっか
定 6組

おはなしのへや

時 2月11日(祝)午前11時～11時30分 内 紙しばい「ふゆのおともだち」など 対 2～6歳の幼児と保護者 講 おはなし飛行船 定 6組 申 2月3日(金)午前10時から電話で同館

おはなし飛行船

時 2月18日(土)午前11時～11時30分 内 おはなし「ひなどりとネコ」など 対 5歳以上 講 おはなし飛行船 定 12人 申 2月4日(土)午前10時から電話で同館

幼児向けおはなし会 ぶくだんのおへや

時 2月22日(水)午前10時30分～11時 内 テーマ「集まれ! ゆきだるま」 対 幼児と保護者 講 おはなしボランティアぶっか 定 6組 申 2月8日(水)午前10時から電話で同館

歯医者さんの 子育て応援講座

時 2月28日(火)午前11時～11時30分 内 にこにこベビーマッサージ 対 生後2カ月～歩く前の乳幼児と保護者 講 こいし・こども矯正歯科(呉服

町1-1) 定 6組 申 2月14日(火)午前10時から電話で同館

石橋図書館

石橋1-23-16(ツナガリ
工石橋内) ☎760・2383
開館時間 月～土曜 午前10時～午後8時、日曜日、祝・休日 午前10時～午後6時。休館日は第1水曜日

いしばしおはなし会

時 2月10日(金)午前11時～11時20分 内 「ぼかぼか」をテーマにした絵本の読み聞かせ 対 乳幼児と保護者 定 5組 申 直接または電話で同館

保健福祉 総合センター

城南3-1-40
開館時間 月～土曜 午前9時～午後9時、休館日は第2土曜日 ※健康増進課は保健福祉総合センター2階。

双子みつごのびのび

時 2月10日(金)午前10時～11

時 30分 内 親子の交流など 対 双子・みつご(多胎児)の未就学児と保護者および妊婦 定 5組 申 月～金曜 午前10時～午後4時に直接または電話でホップくん ☎753・7999

フルーツバスケット (外国人親子支援)

時 2月17日(金)午前10時～11時、午後0時30分～1時30分、2時30分～3時30分 内 親子の交流など 対 保護者のどちらかが外国の方と未就学児 定 各8組 申 月～金曜 午前10時～午後4時に直接または電話でわたぼうし ☎761・6777

1歳の誕生会 いちごパーティー

時 2月①24日(金)午前10時～11時、午後1時～2時 ②25日(土)午前11時～正午 対 2月に1歳を迎える子どもと保護者 定 ①各10組 ②5組 時 誕生月に届く「いちご通信」 申 ①ホップくん ☎753・7999 ②水月児童文化センター ☎761・9233 ※②は水月児童文化センターで開催。

助産師による授乳相談 (電話・来所)

時 月・木曜日(祝・休日は除く) 午前9時～正午、午後1時～4時 内 授乳に関する不安や悩みなど 問 健康増進課 ☎754・6039 ※来所相談の場合は要予約。

保健師による電話育児相談

時 月～金曜日(祝・休日は除く) 午前9時～正午、午後1時～4時 内 育児や妊産婦の健康に関する不安や悩みなど 問 健康増進課 ☎754・6039

親子の絆づくりプログラム 「赤ちゃんがきた!」

時 3月2・9・16・23日(木) 午前10時～11時30分、午後1時～2時30分 場 市役所4階 内 育児の喜びや困りごとなどを話し合い、子育てに必要な知識を学ぶ 対 4年10月～12月生まれの第1子と母親 定 各5組 料 ¥1,100円 申 直接または電話で子育て支援課 ☎754・6401

Hello!

令和5年度「こばと事業」と「保育所等訪問支援事業」の説明会

時 3月1日(水)・2日(木)午前10時30分、11時15分 **場** 児童発達支援センターやまばと学園 **申** 事前に電話で同園☎762・3218

◎こばと事業(年少～年長)

〈キッズクラブ〉自閉スペクトラム症の診断がある児童とその保護者を対象に、子どもの特性に合わせた専門療育と保護者支援を行います。

〈きらきらクラブ〉染色体疾患の診断がある、または療育手帳を取得している児童とその保護者を対象に、子どもの特性に合わせた専門療育と保護者支援を行います。

◎保育所等訪問支援事業

(保育所、幼稚園、小学校などに通う児童)

子どもが所属している保育所、幼稚園、小学校などに出向き、相談や支援を行います。



母子保健

場 保健福祉総合センター **申** 午前9時～午後5時15分 **問** 健康増進課☎754・6034

項目	内容	
母子健康手帳の交付	妊娠の届け出をしてください。母子健康手帳と妊婦健康診査受診票などを渡します。交付時、保健師による面談あり(30分程度)。 対 妊娠した方 持 マイナンバーの分かるもの(個人番号カードや通知カードなど)と本人確認のできるもの(運転免許証やパスポートなどの顔写真入りのものは1点、健康保険証や年金手帳などの顔写真のないものは2点)。通知カードは記載事項に変更がない場合、または正しく変更手続きが取られている場合に限り 申 直接、健康増進課 ※妊娠届出書は市ホームページからダウンロード可。妊娠の届け出は早めにしてください。	
ウェルカムベビークラス(予約制)	歯・口腔と栄養コース	時 4月18日(火)午後1時30分～3時30分 内 歯科医師・歯科衛生士による歯の健康の話と希望者はお口のチェック、栄養士による妊娠中の食事の話 対 妊娠初期～中期ごろの妊婦とその夫など 定 36人 持 母子健康手帳、筆記用具 申 4月11日(火)までに電話で同課
マタニティクラス(予約制)	第3回	時 3月13日(月)午後1時30分～3時30分 内 保健師による赤ちゃんの保育と沐浴実習 対 妊娠中期～後期ごろの妊婦とその夫など 定 35人 ¥ 250円(テキスト代、初回参加時) 持 母子健康手帳、筆記用具 申 2月16日(木)～22日(水)に電話で同課
あなたの疑問に答えます！ 楽しく解決☆プレママ miniスクール(予約制)		時 3月16日(木)午後1時30分～3時 内 助産師や保健師などへの質問、ミニ講座(赤ちゃん人形での育児体験など) 対 妊婦とその夫など 定 8人 持 母子健康手帳、筆記用具 申 2月16日(木)～22日(水)に電話で同課
ひよこ育児相談会(予約制)		時 2月9日(木)・28日(火)午後1時15分～2時50分 内 助産師によるミニ講話や体重測定、交流会など 対 4年11月～5年1月に生まれた乳児と保護者 定 8組 持 母子健康手帳、バスタオル 申 2月3日(金)～7日(火)に電話で同課
離乳食講習会(予約制)	ごっくん期	時 3月10日(金)午後1時～2時、2時30分～3時30分 内 生後5～8カ月ごろの離乳食の進め方 定 各8人 申 2月6日(月)から電話で同課
	かみかみ期	時 3月2日(木)午前10時30分～11時30分 内 生後9～18カ月ごろの離乳食の進め方(調理実習なし) 定 8人 申 2月9日(木)から電話で同課
予防歯科	幼児のフッ素塗布(登録制)	時 2月1・8日(水)午後1時45分から15分間隔で受付 内 歯の検診、歯磨きの話、フッ素塗布 対 1～7歳の誕生日までの登録した幼児 ¥ 500円 持 体温計 ※登録にはよい歯の教室の受講が必要。登録者に個人通知あり。当日は歯磨きを済ませておいでください。
	よい歯の教室(予約制)	時 2月1・8日(水)、3月1日(水)午後0時45分～1時15分 対 7歳未満の子をもつ保護者 定 各15人 持 筆記用具、体温計 申 電話で同課 ※検温実施のため早めにお越しください。
4カ月児健診	時 2月13日(月)・22日(水) 対 4年10月生まれの乳児	※健診・BCG予防接種は個人通知あり。
1歳6カ月児健診	時 2月6・20日(月) 対 3年7月生まれの幼児	
2歳6カ月児歯科健診	時 2月15日(水) 対 2年7月生まれの幼児	
3歳6カ月児健診	時 2月10・17日(金) 対 元年7月生まれの幼児	
BCG予防接種	時 2月16日(木)、3月7日(火) 対 4年9月生まれの乳児	

児童手当・特例給付 10月～1月分を支給

時〈支給日〉2月10日(金) **内**
 〈支給額〉〈3歳未満〉月額
 15,000円〈3歳～小学校修了
 前〉月額10,000円(第3子以降
 は月額15,000円)〈中学生〉月
 額10,000円 **対**中学校修了
 前の児童を養育している既受
 給者 ※所得が所得制限限度
 額以上所得上限額未満の場合
 は、特例給付として月額5,000
 円を支給。

問子育て支援課 ☎754・6252

市立小・義務教育学校の入学説明会

時 2月7日(火)午前10時 **場** 各小・義務教育学校 **対** 新1年生と保護者(代理出席可) ※当日体験入学あり。

小学校

学 校 名	電話番号
池田小学校	☎751・2900
秦野小学校	☎751・4549
北豊島小学校	☎761・8110
呉服小学校	☎751・4364
石橋小学校	☎761・8500
五月丘小学校	☎751・4200
石橋南小学校	☎761・6768
緑丘小学校	☎753・2876
神田小学校	☎753・1060

義務教育学校(前期課程)

学 校 名	電話番号
ほそごう学園	☎751・0731

申請は2月28日(火)まで!!

子育て世帯生活支援特別給付金

物価高騰などの影響を受けている低所得の子育て世帯に、対象児童1人あたり5万円の給付金を支給しています。なお、ひとり親世帯分と、ひとり親世帯以外の低所得の子育て世帯分は、いずれか1回限りの支給です。申請手続きなどの詳細は市ホームページをご覧ください。申請用紙などもダウンロードできます。

ひとり親世帯分

4年4月分の児童扶養手当受給世帯以外で、給付金の支給要件に該当する方は、申請が必要です。



子育て支援課
☎754・6252

ひとり親世帯以外の低所得の子育て世帯分

4年4月分以降の児童手当または特別児童扶養手当を受給している4年度住民税非課税の方以外で、給付金の支給要件に該当する方は、申請が必要です。



子育て世帯生活支援特別給付金特設窓口
☎754・6301



わたぼうし

☎ 761・6777 FAX 76
8・8026
開館時間 11月～金曜日午前10時～午後4時(祝・休日は除く)

赤ちゃんのびび

時 2月8日(水)午前10時30分～11時30分、午後1時～2時
内 ふれあい遊びなど **対** 3
年4月以降に生まれた第一子と保護者



みんなでリトミック♪

時 2月15日(水)午前10時30分～11時30分 **内** 歌とリトミック **講** 楠直子

ベビーマッサージ

時 2月18日(土)午前10時30分～11時30分 **内** 情報交換とベビーマッサージなど **対** 妊婦さんとパートナー、1歳までの親子 **講** 山口多佳子

誕生会と身体計測

時 2月21日(火)午前11時～11時30分 **内** ひびつじ文庫によるお楽しみ

ホップくん

☎ FAX 753・7999
開館時間 11月～金曜日午前9時30分～午後4時(祝・休日は除く、木曜日は午後3時まで)

今月のいちおし！

時 2月8日(水)午前10時30分～11時30分 **場** 細河コミュニティセンター **内** 運動遊具で遊ぶ **定** 8組



今日からはじめる魔法の言葉

時 2月16日(木)午前10時30分～11時30分 **時** 細河コミュニティセンター **講** 西村章 **定** 8組

土曜あそびうらYAY

時 2月25日(土)午前10時30分～11時30分 **場** 細河コミュニティセンター **内** 親子でミュージック・ケア **講** 中西敦江 **定** 8組

※対象は全て未就学児と保護者です。細河コミュニティセンターは駐車場があります。

もりもりKIDS

☎ FAX 752・2211
開館時間 11月～土曜日午前10時～午後4時(祝・休日は除く、木曜日は午後3時まで)

もりもりwithパパ

時 2月①4日②18日(土)午前10時 **対** 0～3歳の子どもと保護者 **定** 各7組 **申** ②2月4日(土)から

赤ちゃんタイム

時 2月①7日②14日(火)午前10時10分 **対** ①6カ月までの乳児と保護者②7カ月以上の0歳児と保護者 **定** 各10組

ハッピーバレンタイン！～親子で英語あそび～

時 2月15日(水)午前①10時10分～10時40分②11時～11時30分 **対** ①0～1歳②1歳6カ月以上の子どもと保護者 **定** 各10組(抽選) **申** 2月8日(水)まで

2月生まれの誕生会

時 2月22日(水)午前10時 **対** 2月に1～3歳になる子どもと保護者 **定** 10組 **申** 2月8日(水)から



くるぼん

☎ FAX 754・6006
開館時間 11日～木曜日午前10時～午後4時(祝・休日は除く)

さんでーくるぼん

時 2月①5日②19日(日)午前11時 **内** ①ウイנטターフェス②ふれあい遊び **定** 各10組

2月生まれの誕生会

時 2月14日(火)午前11時、午後2時30分 **内** パネルシアター、しゅくるさんの絵本の読み聞かせなど **定** 各10組 **申** 2月8日(水)まで

折り紙で遊ぼう

時 2月22日(水)午後2時 **内** おひな様を作ろう **定** 10組

身体測定

時 2月28日(火)午前①10時②10時50分③11時40分④午後1時30分 **定** 各10組(抽選) **申** 2月12日(日)～19日(日) ※足測定は午前中のみ実施。



※対象は未就学児と保護者。

てしまの森

☎ 743・9014 FAX 74
3・9015
開館時間 11月～土曜日午前10時～午後4時(第1・3水曜日、第2・4・5土曜日、祝・休日は除く。木曜日は午後3時まで)

てんじんこども園

コラボ企画

時 2月①10日(金)午前10時15分～11時②24日(金)午前10時15分～11時15分 **場** 同園 **内** ①看護師のお話(家庭での応急手当)②サーキット遊び(マットや鉄棒など) **講** ②濱田真理 **定** 各5組

みそ作り体験をしてみよう

時 2月17日(金)午前10時30分～11時20分 **定** 5組



土曜ハッピーDAY

時 ①2月18日(土)②3月4日(土)午前10時30分～11時20分 **内** ①つみきのあそび方②ふれあいヨガ **講** ①小野和男②Chisako **定** ①6組②4組

※対象は全て0～3歳の子どもと保護者。

募集

催し

税金・保険年金

産業・仕事

環境・安全

相談・その他

福祉

高齢者

健康

スポーツ

子育て

一覧はこちら→



水月児童文化センター

場 鉢塚3-6-1 ☎761・9233

開館時間=午前9時～午後7時(午後5時以降は13歳以上)、
 休館日は月・火曜日、祝日 ※催しの申込開始日は2月2日(木)から。
 ※未就学児は全て保護者同伴。月初の一部イベントは前月より受付開始をしています。

項目	内容
幼児親子教室 おかあさんといっしょ体験説明会	時 2月の金曜日午前10時30分～11時30分 内 5年度幼児親子教室「おかあさんといっしょ」入園希望者向け説明会 対 4月1日時点で1歳以上の未就学児と保護者 定 各3組
おもちゃ病院	時 2月5日(日)、3月5日(日)午前9時30分、10時、10時30分、11時、11時30分 内 先生とおもちゃ修理 定 各1組
リトミック♪キャンディメロディ	時 2月9日(木)、3月9日(木)午前①10時30分②11時15分 内 ピアノの音に合わせて親子でリズム遊び 対 ①1歳児②2歳児～未就学児の親子 定 各7組 ¥300円
バレンタイン ビーズアクセサリーづくり	時 2月12日(日)午後2時 内 好きなビーズを選んでブレスレットやネックレスを作る 対 4歳～小学生(大人も可) ¥ブレスレット・ストラップ300円、ネックレス500円
折り紙工房～鈴風～	時 2月15日(水)午前10時 内 おひな様シリーズ 対 20歳以上 定 5人 ¥800円
子育て応援 リフレッシュヨガ	時 2月15日(水)、3月8日(水)午前10時30分 内 「リラックスしたココロ」を取り戻す。肩こり改善や睡眠改善にも 対 生後4カ月～未就学児の親(子ども同伴可) 定 8組 ¥300円 持 ヨガマットか大判のバスタオル、飲み物、汗拭きタオル
みずたまひろば	時 2月16日(木)午前10時30分 内 サーキット遊び 対 未就学児の親子 定 6組
フラワーアレンジメント	時 2月①18日(土)午前10時②25日(土)午後2時 対 3歳～小学生 定 各8組 ¥500円 ※①2月20日(月)～22日(水)②2月26日(日)～28日(火)の期間、中央公民館で展示。作品は展示期間後お持ち帰り可。
送って喜ばれる絵手紙講座	時 2月18日(土)午後2時 内 紙のスタンプでおひな様を添えよう 対 小学生以上 定 10人 ¥100円 持 ぞうきん
スタッフと遊ぼう	時 2月19日(日)午前11時 内 カードやボードゲーム 対 小学生 定 8人
どこでもプレイパーク	時 2月22日(水)午後1時～4時 場 豊島野公園 内 プレイカーやピタゴラ装置、大縄や楽器など 対 子ども(乳幼児も可)
そとあそびしよう!	時 2月25日(土)午後1時30分 対 小学生 持 汚れてもいい服、着替え、タオル
おもしろ科学実験教室	時 2月26日(日)午後1時30分 内 <分子模型> 1億倍の原子の模型を作って、分子と友達になろう 対 小学3年生以上 定 8人 ¥300円
ヒップホップ& ハウスダンス講座	時 3月①1日(水)・2日(木)・8日(水)・9日(木)午後5時50分～6時50分②12日(日) 対 中学生～高校生 定 10人 内 ①全4回の練習②すいげつ発表会でのダンス発表。初心者歓迎
すいげつ発表会参加者募集	内 3月12日(日)のすいげつ発表会で歌・楽器・漫才・ダンスなどを観客の前で発表したい人の募集 定 5組 申 2月22日(水)までに同所

一覧はこちら→



五月山児童文化センター

場 綾羽2-5-9 ☎752・6301

開館時間=午前9時～午後5時、休館日は月・火曜日、祝日
 ※催しの申込開始日は2月2日(木)から。大人向けの行事はセンターだよりに掲載。
 ※未就学児は全て保護者同伴。申込日当日は、1回の電話につき2講座までの申込。

項目	内容
プラネタリアウム	冬の一般番組 時 土・日曜日午後①1時30分②3時30分 内 ①「三ツ星の謎」②「失われた星座の伝説」 定 各35人 申 当日の午前9時から電話で同センター ※水曜日午後4時から小学生向け「放課後プラネ」、日曜日午前11時から幼児向け「オリオン座のおはなし」、第3木曜日午後4時から「大人向け投映。
	よちよちプラネタリアウム ～おほしさまのじかん～ 時 2月10・24日(金)午前11時 内 星空案内と石橋中学校42期生作の絵本「どうぶつなきごえはどんなこえ?」「ブタ」(10日)と「絵本の神様」(24日)をピアノの生演奏と共に読み聞かせ 対 乳幼児と保護者 定 10組
	星のおっちゃんの プラネタリアウム! 時 2月19日(日)午後3時30分 内 太陽系の惑星を調べる 定 35人
自然と科学	ガリレオ実験講座 「万華鏡を作る」 時 2月19日(日)午前10時 内 光の反射を学んで万華鏡を作る 対 小学3年生以上 定 8人 ¥600円
	クワガタ探検隊～冬の陣～ 時 2月25日(土)午前10時 内 カブトムシの幼虫里親養生講座 対 小学生以上の親子 定 10人 ¥50円
	星空指定席 「冬のダイヤモンド☆」 時 2月26日(日)午後6時 内 屋上から上弦の月と冬の星座観察 対 小学生以上の親子 定 10人 ¥50円
作る	サイエンスクラブ新年度 生募集 時 4月からの第1日曜日午前10時 内 さまざまなテーマと分野に挑む実験教室 対 市内に通学する新小学5年生以上 定 8人 ¥年3,000円 ※申込多数の場合は抽選。(抽選日3月2日(木))
	itoharitoワールドクラフト もこもこオーナメント 時 2月18日(土)午後1時30分 内 五月山の木の枝を毛糸で装飾 対 小学生以上 定 10人 ¥200円
	きらきらビーズ工作 時 2月25日(土)午後1時30分 内 野西奈津子さんによるビーズストラップ作り 対 小学3年生以上 定 8人 ¥200円
見る	ひなまつり工作 時 2月26日(日)午後2時 内 お内裏様とおひな様の置物を作る 定 10人
	みんなが輝く!みんなの舞台! ～クラブ発表会&作品展覧会～ 時 ①2月15日(水)～19日(日)午前10時～午後5時(最終日は午後3時まで)②2月23日(日)午後2時 場 ①中央公民館②くれは音楽堂 内 子どもたちによる①昆虫、絵画、書道、生け花、人形劇の作品展示②トーンチャイム、人形劇、能、日本舞踊の発表
	たのしい人形劇 時 2月19日(日)午後2時30分 内 人形芝居ぬくぬく座による「あ・そ・ぼ」ほか 定 30人
遊ぶ	子育て応援講座 パネルシアターを作ろう 時 2月12日(日)午前10時 内 子どもと遊べる可愛いパネルシアター作り(使い方講習あり) 定 8人 ¥300円 ※あずかり保育あり。
	お茶作法体験講座 時 3月4日(土)午前10時、11時 内 お茶作法の基礎を学ぶ(お茶会付) 対 小学3年生以上の親子 定 各5組 ¥300円
	あかとんぼカーニバル! 時 3月5日(日)午前1時30分 内 関西大学児童文化研究サークルあかとんぼによるゲーム大会 対 小学生以上 定 20人

わがまち歴史散歩

幕末池田の疫病対策

○人は病気に悩まされる

人間は、時代が進化し、知識が豊かになっても、病の悩みからは自由になれないようです。池田について記録をひもといてみましょう。

寿命寺の縁起絵では、天平年間(729～749)に疫病(伝染病)が全国的にはやり、行基が呉庭の神願寺薬師仏に祈りました。すると、7日後に疫病は去ったというのです。もちろん、伝承であって、歴史的事実かどうかは分かりません。ただ、縁起絵が描かれたとされる江戸時代、池田の人々は、古代の人々も疫病には悩まされていたとの歴史認識を持っていたことは間違いありません。そういえば、旧村落への出入りに地蔵や青面金剛の碑が建っているのもしばしば見掛けます。これは、疫病など集落への災厄をもたらず目に見えない侵入者を恐れ、阻止しようとする当時の人々の気持ちを示していると考えられています。

ちなみに、元禄10年(1697)、人口5千人の池田の町に医師はすでに15人いました(『新修池田市史』第2巻242ページ)。

表34)。多くの医師たちは、病気や疫病にどう対峙したのでしょうか。

○『伊居太神社日記』の記述

『伊居太神社日記』には江戸時代の池田の町の人々の暮らしや考えを知る上で本場に貴重な材料があふれています。病気の記述も実はたくさんあるのです。一例として、幕末の嘉永2年(1849)の記述を見てみましょう。

この1年間で病気については20件の記事がありました。罹病者(りびょう)は10人です。この10人のうち成人と推測できるのが2人、幼児と思われるのが8人。この8人の幼児のうち5人が疱瘡(ほうそう)にかかり、死亡は2人、回復は1人、結果の記載なしが2人です。残る3人も明記はないのですが疱瘡の罹患(りかん)を推測できます。この3人については死亡が2人、結果の記載なしが1人となっています。

疱瘡というのは天然痘のこと。恐ろしい病気でした。緒方洪庵が京都に伝わっていた分苗を入手し、大坂で除痘館を開いたのは嘉永2年のこと。

予防の決め手となる牛痘実施に向けて奮闘し始めたころです。

この年、池田でも疱瘡が流行し、幼児を中心に死亡者が出ていたことは明らかです。もともと、『伊居太神社日記』の記載は、あくまで宮司が関わった範囲に止まっており、池田全体の像は明確ではありません。それでも、この年の天然痘流行を推測しても間違いではないでしょう。

○医者に掛かるといふこと

池田に住む人々の子どもが病気に罹(か)ると、知り合いである宮司は饅頭(まんじゅう)やしんこなど、お見舞いの品を贈りました。また、病死したときには、葬式に懃(ま)などを贈りました。付き合いてもあるし、親の悲しみを慰める行為でもあったの

でしょう。

この年の疱瘡には、宮司の子らしき人物(おそらく幼児)も罹っています。宮司は、その病状に対応し、やったことをその都度記しています。

その記録は、閏4月29日の発病から始まり、5月5日の赤飯配り、5月8日の神送り、11月10日の再発熱、11月11日の医師・永井の診察、11月27日の全快、赤飯配りといったように8回にわたっています。11月11日には、永井だけでなく別の医者にも診察を頼んでいます。右のうちには、治療ではなく、まじないとしか言えないものもありますが、子を思う親は何でもしたのでしょうか。

ところで、町全体では子が発病しても医師を呼ばなかった親もいたことを考えておくべきでしょう。また、池田ではこの翌年嘉永3年1月に医師・高橋由珊と高橋由吉の両名が除痘館の分苗所を結社し、牛痘普及をめざしています(『新修池田市史』第3巻258ページ)。彼らはどんな苦心を重ねたのでしょうか。

◆問い合わせは生涯学習推進課(市史編纂委員会委員長・小田康徳)

☎754・6674



緒方洪庵肖像(大阪大学適塾記念センター所蔵)

伝言板

※定員の表記がないものは先着順。1月12日時点の情報を掲載しています。開催状況は各主催者へお問い合わせください。

催し (日付順)

法律相談会 ▼2月1・15日(水)午後1時～3時 ▼いけだ五月法律事務所 (菅原町2-1-501) ▼1人30分

▼前日までに同事務所 ☎703・9679

40歳からのやさしいヨガ ▼2月1・8・15日(水)午後1時30分～2時30分

▼池田駅前北会館 ▼体の硬い方も安心 ▼40歳以上 ▼9000円 ▼前日までに蔭山 ☎090・4306・9291

パーキンソン病知っ得情報会 ▼2月3日(金)午後2時～4時 ▼池田駅前南会館 ▼パーキンソン病患者やその家族 ▼松田 ☎090・7552・2543

にゃんQ「保護猫さんの里親会」 ▼2月4日(土)正午～午後3時 ▼のらねこさんの手術室(鉢塚2-8-26) ▼同事務局 ☎090・1222・9798

心の倉庫・八尾勝の傾聴公開講座 ▼

2月7日(火)午後2時～4時 ▼保健福祉総合センター ▼高齢者の人格障がい ▼1000円 ▼前々日までに竹内 ☎090・6061・5338

オリオンさんの絵本と歌のひろば ▼

2月10日(金)午前11時30分～11時50分 ▼もりもりKIDS ▼大型絵本や歌、手遊びなど ▼0～3歳の子どもと保護者 ▼10人 ▼前日までに同所 ☎752・2211

ロイヤルフラワーアレンジメント ▼

2月11日(祝)正午～午後2時 ▼カルチャーVEGA ▼女性 ▼5人 ▼3300円(花器付き) ▼2月8日(水)までに吉永 ☎703・5484

池田市空手道選手権大会 ▼2月12日(日)午前9時～午後5時 ▼五月山体育館 ▼形・組手の試合 ▼東 ☎762・2982

池田郷土史学会2月例会 ▼2月12日(日)午後1時30分～3時 ▼市民活動交流センター ▼御影史学研究会・嶺岡美見による「大阪湾をめぐる法道仙人」 ▼40人 ▼5000円 ▼松本 ☎794・6667

パーキンソンダンス ▼2月13・27日(月)午前10時～11時30分 ▼池田駅前北会館 ▼椅子に座ってできる簡単体操 ▼パーキンソン病患者とその家族 ▼1100円 ▼山岸 ☎722・7071

高齢者の転倒予防体操 ▼2月14・28日(火)午前10時～11時 ▼そんぱち組合員センター(鉢塚2-8-12) ▼下半身筋力アップ体操など ▼60歳以上 ▼前日までにほくせつ医療生協事務局 ☎06・6840・7601

大人のおり紙 ▼2月16日(水)午後1時30分～3時30分 ▼五月山児童文化センター ▼おひなさま ▼8人 ▼2月3日(金)から同所 ☎752・6301

楽しく歌って脳トレ ▼2月16日(水)午後2時～3時30分 ▼いしばし寺子屋(石橋1-11-14) ▼1500円 ▼前日までに中上 ☎762・3573

猪名川クリーン作戦 ▼2月18日(土)午前9時30分～11時30分 ▼猪名川運動公園事務所前集合(雨天中止) ▼同作戦実行委員会 ☎090・8823・6695

黒川雅代子の話 ▼2月18日(土)午後2時～5時 ▼ステーションNビル3階 ▼遺族会に参加することの意味 ▼自死遺族 ▼植村 ☎080・3858・2954

ガラタ音楽会を楽しもう! ▼2月19日(日)午前10時30分～午後0時30分 ▼市民活動交流センター ▼空き缶でいろいろな楽器を作って合奏 ▼小学1～3年生 ▼12人 ▼2000円 ▼前日までに(特非)関西コミュニティ協会 ☎752・6601

落語工房ちりとてちんの会特別編 ▼2月19日(日)午後1時～4時 ▼カルチャープラザ ▼全国女性落語大会受賞者による落語会 ▼五月家ちろり ☎763・0511

桜井社交ダンス同好会 ▼日曜日午後1時～3時 ▼箕面市立コミュニティセンター南小会館 ▼3000円 ▼清水 ☎080・4012・1456

会員募集

フラダンスレッスン ケアラオカプア マキノ ▼木曜日午後3時～4時 ▼Art Space 斬(石橋1-8-15) ▼無料体験あり ▼月4000円 ▼牧野 ☎080・6202・1678

やさしいコーラス ▼第2・4火曜日午後3時15分～4時15分 ▼保健福祉総合センター ▼発声練習、斉唱と重唱で歌う ▼1回1000円 ▼前日までに橋本 ☎090・3870・9540

疾風による初心者のための太鼓教室 ▼4～9月の火曜日午後7時～8時30分(全12回) ▼旧細河小学校 ▼和太鼓の練習と発表会 ▼小学3年生以上 ▼10人 ▼月1000円、入会金2000円 ▼3月15日(水)までに同事務局 ☎090・9055・3341

ホームページ「アゼリアネット」
https://azaleanet.or.jp



●会場 大ホール ●入場料 無料

◆お問い合わせ・予約 ☎761-8811

◆〒563-0031 池田市天神1丁目7-1

◆阪急石橋阪大前駅下車、西へ徒歩約8分

◆入場券は市民文化会館3階事務所、市役所1階会計管理室窓口などで発売（各所の営業・執務時間内に限ります。）

アゼリアピアノ試弾会 リレーコンサート

2月4日(土) 午前10時

AZALEA EVENT INFORMATION

◆お問い合わせ・予約 ☎761-8811

◆〒563-0031 池田市天神1丁目7-1

◆阪急石橋阪大前駅下車、西へ徒歩約8分

◆入場券は市民文化会館3階事務所、市役所1階会計管理室窓口などで発売（各所の営業・執務時間内に限ります。）

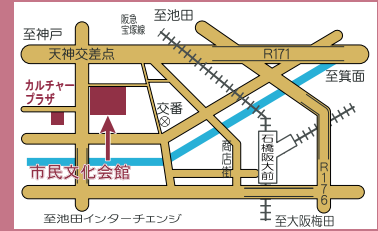

◆お問い合わせ・予約 ☎761-8811

◆〒563-0031 池田市天神1丁目7-1

◆阪急石橋阪大前駅下車、西へ徒歩約8分

◆入場券は市民文化会館3階事務所、市役所1階会計管理室窓口などで発売（各所の営業・執務時間内に限ります。）

5月28日(日) 午後2時30分

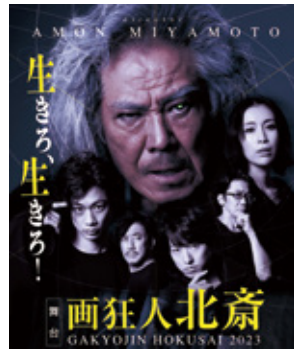

好評発売中
※本公演は市役所でのチケット販売はございません。

●会場 大ホール

●出演 西岡徳馬、雛形あきこほか

●全席指定席 8500円

宮本亜門演出 舞台 「画狂人 北斎 2023」

2月28日(火) 午後2時

●日時 4月22日(土)・23日(日)

※詳細は次号でお知らせします。

●日時 4月22日(土)・23日(日)

※詳細は次号でお知らせします。

●日時 4月22日(土)・23日(日)

※詳細は次号でお知らせします。

今後の催しの予定



●日時 4月22日(土)・23日(日)

※詳細は次号でお知らせします。

第二十四回 いけだ薪能

●日時 4月22日(土)・23日(日)

※詳細は次号でお知らせします。

ギャラリーコーナー

ギャラリーいけだ

池田市ゆかりの作家たち展「系譜」	2 / 1 (水) ~ 2 / 6 (月)
池田市ゆかりの作家たち展「系譜」	2 / 8 (水) ~ 2 / 13 (月)
設備点検のため休廊	2 / 15 (水) ~ 2 / 20 (月)

ギャルリ VEGA

第6回 水彩スケッチ展「わが町」(後期)	2 / 1 (水) ~ 2 / 6 (月)
2022年度収蔵品ご紹介 写真: 山田訓生(旅写真作家協会会長)	2 / 8 (水) ~ 2 / 13 (月)
コロナ禍で制作した未発表作品公開展vol.4 ~光陽会小品展~	2 / 8 (水) ~ 2 / 13 (月)
設備点検のため休廊	2 / 15 (水) ~ 2 / 20 (月)
コロナ禍で制作した未発表作品公開展vol.5 ~小さな作品達展~	2 / 22 (水) ~ 2 / 27 (月)
カルチャー VEGA 2023年春の講座ご紹介展	2 / 22 (水) ~ 2 / 27 (月)

■お問い合わせ・予約・使用申し込みは
阪急「池田駅」下車、駅構内を西へ徒歩約2分
〒563-0056 池田市栄町1-1
阪急池田プラザ3階3番館2F
開館時間/10:00 ※閉館時間をご確認ください。
休館日/火曜日 入館料/無料

いけだ市民文化振興財団 ☎750・3333

	ギャラリーいけだ	ギャルリ VEGA
使用料	50,000円 ※展示販売不可	157,000円 ※展示販売可 ブロックの分割使用73,000円、104,000円

■使用期間：水～翌週月曜日の6日間 ■使用希望月の1年前から申し込み可能

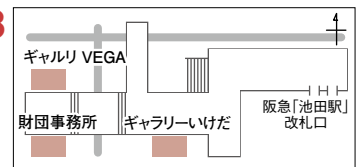

5年度の市・府民税、所得税の申告は 2月16日(木)～3月15日(水)

市・府民税の申告 時 午前8時45分～午後5時15分 場 市役所2階10番窓口

新型コロナウイルス感染症拡大防止のため

- 郵送による申告書の提出にご協力をお願いします
- 毎年大変混雑しますので、受付開始直後の来庁はお控えください
- 来庁の際はマスクを着用し、ボールペンや計算器具などを持参してください

各種手続きに市・府民税の申告が必要です

5年度(2022年分)市・府民税の申告は、5年1月1日時点で本市に住所がある方が対象です。市・府民税が非課税の方でも、国民健康保険料や介護保険料などの算定、児童手当や年金の手続きなどのために申告が必要になる場合があります。

また、税務署への確定申告が不要な年金所得者の方でも、市・府民税の算定に医療費控除の適用を受ける場合などは市・府民税の申告が必要です。

なお、税務署へ確定申告する方や、収入が給与のみで勤務先から本市に給与支払報告書が提出されている方は、申告不要です。

休日受付をご利用ください

2月19日(日)午前9時～正午に市・府民税の申告受付をします。月～金曜日に申告ができない方はご利用ください。

市・府民税、所得税の申告に必要なもの

- 前年中の収入などが分かるもの
 - ・ 給与所得者や公的年金受給者は「源泉徴収票」(年金額のお知らせ・通知書は不可)
 - ・ 営業等、不動産、農業などの収入がある方は決算書や収支内訳書など
- 国民健康保険料、国民年金保険料、介護保険料、その他の社会保険料の支払証明書または領収書(源泉徴収票に記載されている場合は不要)
- 医療費控除の申告をする場合は医療費控除の明細書(領収書は不可)
- 生命保険料・地震保険料の控除証明書(領収書は不可)
- 寄附金控除を申告する場合は寄附金証明書
- 障がい者手帳、療育手帳など
- マイナンバーカード(持っていない方は通知カード、マイナンバーの記載のある住民票の写しなどと本人確認書類)

年金所得者の申告に関するフローチャート

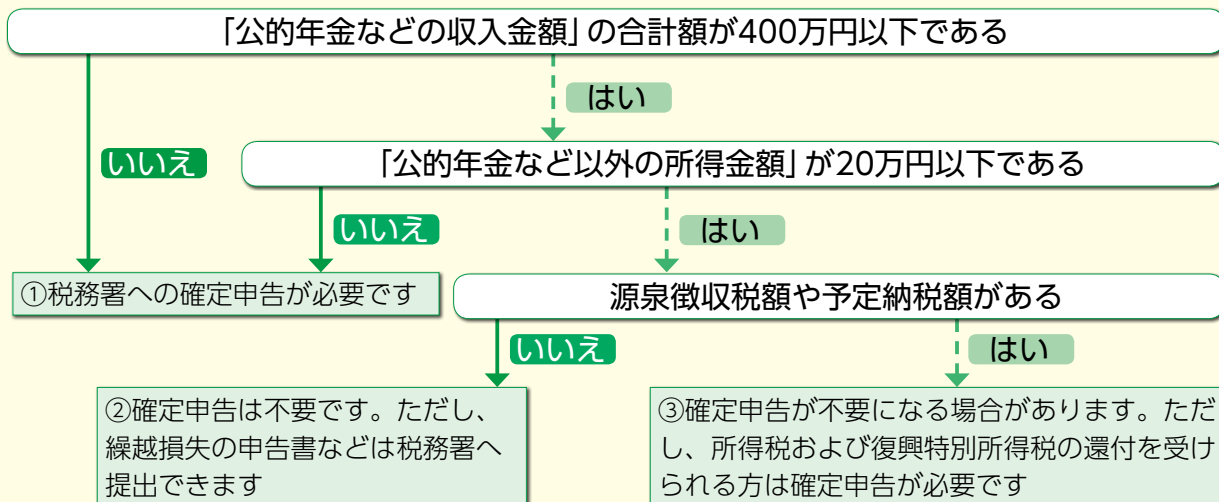

※②③の場合、確定申告が不要でも、市・府民税で医療費控除、寄附金控除などを適用する場合は市・府民税の申告が必要です。

問 課税課 ☎754・6222

豊能稅務署からのお知らせ

●パソコン・スマホから確定申告

令和4年分の所得稅および復興特別所得稅、贈与稅の申告・納期限は3月15日(水)、消費稅および地方消費稅の申告・納期限は3月31日(金)です。

確定申告には、パソコンやスマホから簡単に申告書が作成できる国税庁ホームページの「確定申告書等作成コーナー」をご利用ください。

なお、ID・パスワードを取得している方は、マイナンバーカードやICカードリーダライタがなくても自宅などからe-Taxで提出できます。詳細は国税庁ホームページをご覧ください。

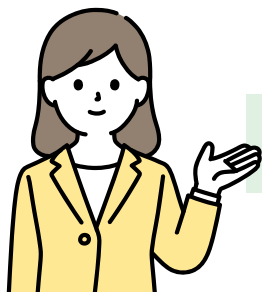

確定申告書等
作成コーナーは
こちら



●豊能稅務署で申告書の作成・相談を希望される方へ

豊能稅務署の申告書作成会場の開設期間は、2月16日(木)～3月15日(水)(土・日曜日、祝日を除く。ただし2月19・26日(日)は開設)です。相談受付時間は、午前9時～午後4時ですが、入場制限や早めに終了する場合があります。

- ①入場には「入場整理券」が必要です。取得方法は、同署での当日配付とLINEからの事前発行の2通りがあります。
- ②来場の際はマスクを着用してください。
- ③パソコン操作・申告書の作成は、ご自身でお願いします。
- ④滞在時間短縮のため、事前に自宅で医療費控除の明細書の作成・集計(領収書は自宅で5年間保存)や配当金関係書類の集計、収支内訳書・青色申告決算書の作成などの準備をお願いします。

今年は、豊能稅務署以外に確定申告会場を開設していません。

※駐車場はありません。公共交通機関をご利用ください。

問 豊能稅務署 ☎751・2441

障がい者控除の対象者に認定書を発行

身体障がい者手帳などの交付を受けていない方でも、本市に住所があり、65歳以上で介護保險の要介護認定(要支援2以上の多数と要支援1の一部の方)を受けている方や、認知症または身体の障がいにより日常生活に支障のある方は、障がい者控除の対象者に認定されることがあります。所得稅や市・府民稅の申告をする際に、この認定書を提示すると、本人または扶養親族が障がい者控除を受けることができます。

認定書が必要な方は高齢・福祉總務課へ申請してください。ご家族以外の方(法定代理人など)が申請する場合は、登記事項証明書の写しなどを準備してください。また、交付には手数料300円が必要です。

※障がい者手帳などをお持ちの方は発行は不要です。

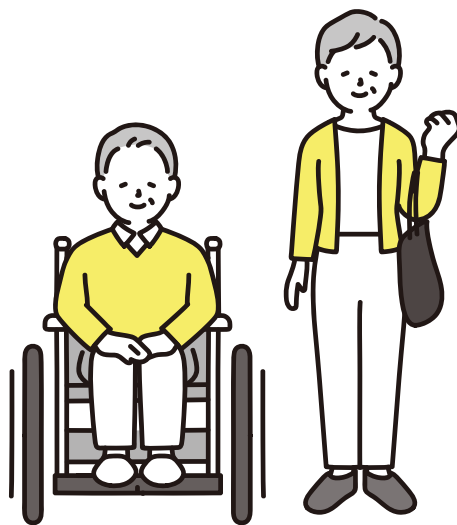

問 高齢・福祉總務課 ☎754・6250

市営住宅入居者募集 ~Recruitment for public housing~

市営住宅は、公営住宅法や池田市営住宅条例に基づき住宅に困っている低所得者に低廉な家賃で賃貸する住宅です。

抽選会は2月27日(月)午前10時から池田駅前北会館で行います。詳細は、事前にホームページや入居者募集のご案内などをご確認ください。



募集枠	住宅名	号室	間取り	建築年	設備	家賃(月額)
一般世帯向け	石橋	104(1階)	2DK	令和元年	風呂あり エレベーターあり	23,900円~ 46,900円
一般世帯向け	緑丘	115号棟107号(1階)	2LDK	平成22年	風呂あり エレベーターあり	30,200円~ 59,200円
一般世帯向け		115号棟401号(4階)	3DK			
一般世帯または 単身者向け	神田	1棟503号(5階)	3DK	昭和44年	風呂あり エレベーターなし	13,400円~ 26,200円

※借上市営住宅アルビス緑丘115号棟は、市が(独)都市再生機構から借り上げ、市営住宅として賃貸するものです。借り上げ期間は、令和12年11月30日までです。

募集案内配布期間	2月1日(水)~15日(水)
募集案内配布場所	市営住宅管理センター、市役所(6階都市政策課、2階行政情報コーナー、1階総合窓口課)、五月山体育館、ツナガリエ石橋、人権文化交流センター ※配布部数には限りがあります。上記配布場所に無い場合は、市営住宅管理センターへお問い合わせください。
申込受付日時	2月13日(月)~15日(水)午前9時~午後4時 郵送でも受け付けます。*2月15日(水)消印有効。
申込受付場所	市営住宅管理センター(菅原町3-1 ステーションN)
内覧会	2月6日(月)午前10時~午後3時 石橋住宅、神田住宅を予定。詳細は募集案内をご覧ください。

問 市営住宅管理センター ☎754・2050
月~金曜日午前8時45分~午後5時15分(祝・休日を除く)

—自分たちのまちは 自分たちでつくろう— 「地域分権」5年度提案事業

各地域コミュニティ推進協議会から、5年度の事業提案書が提出されました。現在、本市ではこれらの提案に基づき、新年度予算案の編成作業を進めています(提出された予算案は3月の市議会に上程し、審議されます)。

※各協議会のこれまでの取り組みなどは市地域分権ホームページをご覧ください。



地域	主な提案内容
池田	AED管理事業、公園整備事業
秦野	公園整備事業、秦野小学校備品整備事業
北豊島	道路安全対策事業、きたてしまプラザ活用事業
くれは	地域内会館設備改修事業、道路安全対策事業
石橋	地域内会館備品整備事業、公園整備事業
五月丘	防犯カメラ新規設置事業、AED管理事業
石橋南	道路安全対策事業、公園整備事業
鉢塚・緑丘	道路安全対策事業、交通安全看板設置事業
神田	防犯カメラ新規設置事業、地域内会館設備改修事業
ほそごう(細河)	細河地域活性推進事業、細河高齢者等配食サービス事業
ほそごう(伏尾台)	安全パトロール実施事業、子育て支援環境整備事業

問 コミュニティ推進課 ☎754・6641

脱毛サロンが倒産した！

脱毛エステ業者の倒産が相次ぎ、相談が急増しています。

相談① 脱毛エステ15回27万円の契約をした。代金は現金で一括払いした。3回施術を受けた後でサロンが倒産したと知った。未施術分の代金を返してほしいが、サロンと連絡が取れない。

相談② 脱毛エステ10回コース18万円の契約をした。代金はクレジットカードの10回払いにした。まだ2回しか施術を受けていないのにサロンが倒産。支払いはあと6回残っている。もう払いたくないし、施術を受けた以上に払っているので返金してほしい。

業者が倒産し、裁判所によって破産管財人が選任されると、業者と直接返金交渉はできません。破産管財人は業者の財産をお金に換えて債権者に配当します。消費者は「債権届」を破産管財人に提出して配当を待つことになるのですが、税金や従業員の給料などが優先されるため、消費者への配当はほ

んど期待できません。相談①のように、現金やクレジットカードなどで一括払いした場合、返金は困難です。

脱毛エステの契約とクレジットカード会社（以下カード会社）や信販会社との契約は別のものなので、サロンが倒産しても支払い義務があります。しかし、契約期間内で施術回数が残っている、分割払いをしている途中の場合は、カード会社や信販会社に「支払い停止の抗弁書」を提出して、以降の請求を停止するよう申し入れができます。ただ、相談②のように施術を受けた分より多く支払っていても、カード会社や信販会社には法律上返金義務はないので、返金は困難です。また、受けた施術分より返済額が少ないときは、抗弁書を提出しても差額を請求される場合があります。

分割払いはリスクを避ける方法の一つですが、手数料が掛かるので支払い総額は増えます。都度払いや少ない回数のコースも検討するなど、よく考えて契約しましょう。

消費生活センター(ステーションNビル3階) ☎7533・5555



Q 冬場の健康対策について教えてください。

A 2月は1年の中でも最も寒い時期となります。特に冬は気温や湿度の低下(乾燥)が強く、左記のようにさまざまな健康リスクがあります。

① 感染症

新型コロナウイルス、インフルエンザ、ノロウイルスなどに要注意で、気温・湿度低下によりウイルスが増殖しやすくなり飛沫も起こりやすくなります。感染対策とともに規則正しい生活をして免疫力を落とさないようにしましょう。

② ヒートショック

急激な寒暖差により血圧の乱高下が生じ、心筋梗塞や脳血管障害が発生しやすくなります。最も発生頻度が高いのは浴室です。ヒートショックによる死者数は年間2万人に迫る勢いです。浴室と

脱衣場の温度差をなくする、屋外に出るときは暖かい服装をするなどの対策が必要です。

③ 低体温症

低体温は脳や内臓などの身体内部の体温が35℃以下になる状態で、震え、判断力低下などさまざまな症状を引き起こします。冬山や海などだけでなく、実は多くが屋内で発生しており、夏の熱中症の死者数よりも冬の低体温症での死者数の方が多いとされています。防寒対策、温かい食べ物、運動により筋力を落とさないことが大切です。

④ 脱水症

脱水症は夏場のみならず冬にも起こります。水分は汗や尿だけでなく不感蒸泄(感することなく皮膚や呼吸から失われる水分)も湿度が低下する状況で多くなり、体液が失われやすくなります。どの渴きを感じにくいために水分摂取も不足します。倦怠感、集中力低下、下肢のこむら返りなどさまざまな症状の原因となり心当たりがあれば脱水も疑ってください。

その他さまざまなリスクがあります。が、個々に応じた対策をしていただき寒い季節を健康に乗り切りましょう。

池田市医師会



PHOTO ニュース

12/3 ダイバーシティをチカラに！

4月にオープンしたツナガリエ石橋で、イベントが開催されました。建物全フロアを回るポイントラリーやインドネシア・マレーシアの文化体験、ステージなど、さまざまな催しに多数の人が参加し、会場は賑わいました。



12/4 テニス好きが大集合！ 夫婦池公園イケイケテニスPARK

夫婦池テニスコートで開催されたテニスイベント。会場では特別レッスンやチャレンジゲームなどが行われ、大人も子どもも楽しみながら体を動かしました。



12/19 市役所前に大門松！

1月14日まで市役所玄関前に大門松が飾られました。使われている材料はほとんどが細河産。大きく美しい門松に来庁者は正月気分を味わいました。



1/8 阪大坂を駆け上がる！ 一番えびすは誰の手に？

今年の一番えびすを決める「えびす男選び@阪大坂」が開催され、老若男女約200人が阪大坂を駆け上がりました。今年の一番えびすは和田海渡さんです。



12/10-11 頂点を競う！社会人落語日本一決定戦

社会人落語の頂点を競い、熱演が繰り広げられた2日間。国内外から295人が参加し、14代目名人に千葉県在住のひかる亭源氏さんが選ばれました。



祝! 令和5年「二十歳の集い」

1月9日(祝)に「二十歳の集い」が市民文化会館で行われました。
真新しいスーツや鮮やかな振袖に身を包んだ若者たちが久しぶりの再会を喜び、二十歳の門出を祝いました。皆さんのこれからの人生にたくさんの笑顔と幸せが訪れますように…





期間延長!



マイナポイント 第2弾



マイナポイント第2弾の対象となるマイナンバーカードの申請期限が、
4年12月31日から**5年2月28日(火)までに延長**されました。

マイナポイントの申込期限についても、現在は2月28日(火)までの予定ですが、国のデジタル庁によると「2月28日までにマイナンバーカードを申請した方が適切にマイナポイントを申し込めるよう、新型コロナウイルスの感染状況やカードの申請・交付状況などを勘案し、今後、適切な時期を改めて公表する予定」とのことです。

マイナポイント第2弾は、以下の①から③の事業です。

	対象者	付与ポイント
①	マイナンバーカード新規取得者など (マイナポイント第1弾に申し込んでいない方も含む) ※1	最大 ※2 5,000円相当
②	健康保険証としての利用申し込みを行った方	7,500円相当
③	公金受取口座の登録を行った方	7,500円相当

※1 すでに第1弾で申し込んだ方でも、上限の5,000円相当のポイントをもらっていない場合は引き続きチャージやお買い物などでポイントがもらえます。

※2 2万円のチャージや支払いをすることで、最大5,000円相当のポイントが付与されます。

申込方法

手続きはスマートフォンなどから行うことができます。
詳細は総務省ホームページをご覧ください。

※市役所1階でもマイナポイント申込支援窓口を設置しています。
ぜひご活用ください(混雑が予想されますのでご注意ください)。

問い合わせ

総合窓口課 ☎754・6243

総務省
ホームページ



池田市人口 男性：49,151人(-100人) | 女性：53,923人(-120人) |
 (12月末現在) 人口：103,074人(-220人) | 世帯数：49,506世帯 |



高齢者の利用促進率10%向上率を使用

広報誌が届かなかったら… 『広報いけだ』は毎月1回1日発行です。
 発行日の正午までに広報誌が届かない場合は、(公社)池田市シルバー人材センター
 (☎072・754・1980 ※受付/平日午前8時45分～午後5時15分)へ。

スマホやパソコンで『広報いけだ』を
ご覧いただけます。
 便利な機能もいっぱい!
 10言語に対応 自動音声読上げ
※ベトナム語は音声読上げ機能には対応していません