

# いけだ

# IKEDA CITY

広  
報

6 月号  
2021

NO.  
1207

特集

## 収束を願いつなぐ聖火







# 収束を願いつつなぐ聖火



いよいよ東京2020オリンピック・パラリンピック(以下、東京大会)の開催まで100日を切りました。新型コロナウイルス感染症の収束が見えない中ではありますが、収束と開催を願って全国各地で聖火リレーの火をつないでいます。今大会の中で、本市として深く関わりのある聖火リレーとホストタウンに関する取り組みについて紹介します。



近代オリンピックの第1歩は1896年にギリシャのアテネで開催されました。100年以上続く長い歴史の中で、今まで延期になったことはありませんでした。しかし、昨年、新型コロナウイルス感染症拡大の影響により、初めてオリンピックの延期が決まりました。56年ぶりに日本で開催される予定だったオリンピックが延期となり、多くの方がショックを受けました。現在、コロナ禍での開催について検討されていますが、少しでも多くの方に感動と勇気を届けられる大会となることを願います。さて、4月13・14日、万博記念公園で大阪エリアの聖火リレーが行われました。開催1週間前に府内にまん延防止等重点措置が適応され、急きょ同園での実施となりましたが、無事に聖火をつなぐことができました。本市内を走る予定だった12人のランナーも参加し、それぞれの思いを胸に笑顔で走りました。その中で市内在住の3人に、応募理由や完走後の思いなどを伺いました。





## 聖火ランナーの思い

### がんを克服した元気な姿を、お世話になった人に

2015年に副鼻腔がんのステージ3と診断され、5年生存率は50%と告げられました。2020年、東京五輪は見られないかもしれない。不安の念にさいなまれながらも闘病生活を送り、そして5年がたちました。治療や看護をしてくださった病院の方々、献身的に支えてくれた家族、いつも励ましてくれた友人たち。お世話になった全ての人に元気な姿を見せることで恩返しをしたいと思い、私は聖火ランナーに応募しました。すると、補欠で選ばれたのです。

昨年、1964年の東京オリンピックで金メダルに輝いた「東洋の魔女」ことバレーボール女子日本代表の井戸川（旧姓・谷田）絹子さんが急逝され、私が繰り上げ当選となったようです。比ぶべくもありませんが私も学生時代にバレーボールをしていたので何か運命的なものを感じ、井戸川さんの分までと、一步一步を踏みしめながら大切に走りました。距離にすればわずか200mですが、それは聖火をつなぐと同時に人びとの思いをつなぎ、未来につながる道程だったように思います。もちろん、一生忘れることのない楽しい時間でした。



会社員  
中村 武寛さん(56歳)

### おばちゃんパワーで池田を盛り上げたいねん

小学1年生のときに東京オリンピックをテレビで見、幼心にも感動したことを覚えていてます。だから今回は、「普通のおばちゃん」やけど私も参加したい！「おばちゃんパワー」でわがまち池田を盛り上げるねん！そう思って聖火リレーのランナーに応募すると、本当に当選しました。コースは残念ながら市内ではなくなりましたが、父の遺してくれた「一生感動・一生燃焼」という言葉を胸に、精いっぱい走ろうと決めていました。

当日は、みんなで1台のバスに乗って移動します。初めて会った人ばかりなのに、順次スタート地点で降りるときは「頑張つてー！」、走り終えてまた乗るときは「お疲れさまー！」と、自然に声を掛け合っていました。控え室では、同じ聖火ランナーの1人である漫才コンビのハイヒール・リンゴさんが「スタツフの皆さんにも拍手を」と音頭を取ってください、みんなで感謝の気持ちを込めて拍手を送ると、スタツフの方が思わず涙をこぼしておられました。ランナーも運営の人も警備の人も、全員心がひとつになった感動の一日でした。ありがとうございました！



主婦  
奥田 佳代子さん(63歳)

### 半世紀の時を経て手にした憧れのトーチ

1964年の東京オリンピックのとき中学生だった私は、学校から選ばれて聖火リレーのランナーを務めました。ただし、大勢いる伴走者の1人として。それでも光栄なことですが、近所のお兄さんが持ったトーチはとても輝いて見え、うらやましかったことを覚えています。あれから半世紀以上の時を経て、今回は応募により、幸運にも再び聖火ランナーに選ばれました。しかも、憧れのトーチを手に走れるのですから喜びもひとしおです。

コロナ禍で紆余曲折あり、中止もやむなしと思いましたが、当日は気持ち良く走ることができました。スタツフの方々の対応は素晴らしく、私たちランナーは会場のどこへ行っても笑顔と拍手で迎えられました。コースが急きょ変更になり、短期間での準備は大変だったと思いますが、そんなことは少しも感じさせない進行で、みんなで盛り上がるのができ、とても感謝しています。

ランナー1人につき4人まで観覧が許され、応援に来てくれた家族に手を振って走りました。トーチは1・2kgですが、掲げると、それ以上の重みを感じました。



臨床工学技士  
立田 俊信さん(70歳)

## ホストタウンって何？

ここからは本市のホストタウンに関する取り組みを紹介いたします。

東京大会に向けて、スポーツ立国、グローバル化の推進、地域の活性化や観光振興などを目的に、参加国とスポーツ、文化、経済などの分野で交流を図る自治体を国が登録する制度です。来日した選手との交流、パラリンピアンを受け入れを契機とした共生社会の実現などに取り組む団体が登録されます。

## ホストタウンの経緯

本市では、生涯スポーツ振興の一環として、より多くの市民が障がいの有無にかかわらずスポーツの魅力を感じ、運動やスポーツを通して体力・健康・仲間づくりの輪を広げることを目的に、平成28年度から毎年、パラスポーツフェスタを開催しています。

その中で、本市とホストタウンアドバイザー提携をしている(特非)パラキャンの協力により、フランス車いすラグビー連盟と事前キャンプの受け入れが決まりました。平成31年2月に車いすラグビーフランス代表チームの「ホストタウン」に登録され、同年12月には「共生社会ホストタウン」にも登録。次の通り、さまざまな取り組みを行ってまいりました。

※共生社会ホストタウンとは、ユニバーサルデザインのまちづくりと、心のバリアフリーの取り組みを実施し、大会以降も共生社会の実現をめざす自治体のことです。

## 共生社会の実現に向けて

(特非)パラキャン、本市にゆかりのある企業の日清食品ホールディングス(株)や(株)池田泉州銀行の協力を得て、以下の取り組みを実施しました。

### バリアフリーマップの作成

障がいのある人とない人が一緒に阪急池田駅から市内の観光施設を歩き、本市がどのくらいバリアフリーが整備されているかを検証しました。その上で、障がい者目線からフィードバックをもらい、実用的なものをめざしました。

また、外国人留学生にアドバイスをもらい、海外の方でも利用できるように、英語版と仏語版も作成しました。

※バリアフリーマップは、市役所5階生涯学習推進課、観光案内所、ゲストインフォメーションなどで配布しています。



### 多様性の理解に向けて

ホームタウンを務めるガンバ大阪の選手に協力いただき、マイノリティーや多様性への理解を深める動画を作成しました。VR(バーチャル・リアリティー)技術を取り入れることで、発達障がいの特性を当事者目線で疑似体験できるようにしました。

作成した動画は教育現場などで使用することを想定して、大学教授などの専門家から意見を聞き、子どもでも分かりやすい内容にしました。今後、この動画を使用して学校でのワークショップを行う予定です。

※VR技術とは、人工的に作られた仮想空間を現実のように体感できる技術。



疑似体験動画  
(感覚過敏)



ワークショップ  
活用動画



## パラスポーツ体験

市内小・中・義務教育学校の子どもたちを対象にしたパラスポーツ体験会を行いました。大人になる前から車いすの体験やパラスポーツに触れることにより、共生社会やパラスポーツへの理解を深めることを目的としています。車いすバスケットボールや車いすラグビーの選手を小・中学校に招いて話を聞いたり、パラアスリートに質問をしたりしました。

講師からは、「できないことを数えるより、できることを数えよう」という、パラリンピックの精神につながるメッセージなどが子どもたちに伝えられました。



## オンラインでの相互交流

コロナ禍における国際交流の新しいかたちとして、SNS型掲示板をウェブ上に開設し、希望する市内小・中・義務教育学校の子どもたちとフランス代表の車いすラグビー選手がオンラインで随時交流を行っています。

実際に、(特非)パラキャンを介し選手からメッセージ動画が投稿され、それに対して子どもたちからも写真や応援メッセージをフランス語で発信するなど、事前合宿での来日に向けて親交を深めています。

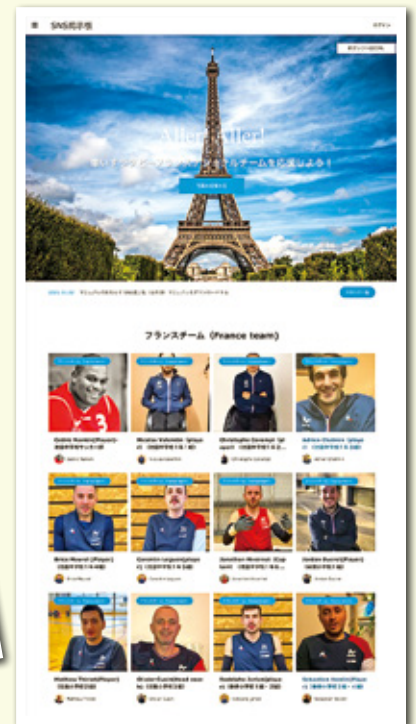

生涯学習  
推進課から

本市は生涯スポーツ振興として取り組んでいたパラスポーツフェスタがきっかけとなり、ホストタウンにも登録されました。それにより、共生社会の実現に向けてさまざまな取り組みを行ってきました。オリンピックが終わっても減速するのではなく、これからも市として、共生社会の実現に向けて誰もが住みやすいまちをめざしていきます。

問 生涯学習推進課 ☎ 754・6295

# 本市への寄付金について

令和2年度は、全国から6,951件、1億5,955万1,689円の寄付が寄せられました。集まった寄付金は各基金へ積み立てます。また同年度に寄付金を活用した事業は次の通りです。

- ①消防活動事業
- ②農業用施設管理事業
- ③市民カーニバル・がんがら火祭り維持事業

また、本市では令和2年5月7日から「新型コロナウイルス対策市立池田病院の医療従事者を応援するため」として、寄付金を募っていましたが、最終的に1,161万1,314円の寄付金が集まりました。上記のうち、市民・市内団体からの寄付は9,139,314円でした。ありがとうございました。集まった寄付金は市立池田病院で活用されます。

同年度の寄付金の内訳や寄付者情報など、詳細は市ホームページをご覧ください。



がんがら火祭り



消防訓練

問い合わせは商工労働課 ☎754・7005

## 新しい子ども医療証を発行

6月交付分から次の2点が変更になります。年度更新に該当する対象者へ、6月中旬に新しい子ども医療証を送付します。

### ①医療証がカードサイズに変更

変更前

子ども医療 医療証	
公費負担者番号	86270055
受給者番号	
住所	
氏名	
生年月日	
有効期間	から まで
発行機関	大阪府
名及び印	池田市長 印
交付年月日	

変更後



ふくまるくんの  
デザイン入りで  
カードサイズになったよ!



### ②有効期限を毎年更新から年齢到達日までに変更

毎年の更新がなくなり長期間使用可能となります。使用により破損などが発生した場合は交換しますので、保険医療課までご連絡ください。 ※年齢到達日は、18歳到達後最初の3月31日です。

問い合わせは同課 ☎754・6258

市政トピックス

6月



**水**月公園の花菖蒲が見頃の季節となりました。満開の花菖蒲園の中には、友好都市である中国・蘇州市から、双方がともに美しく芳しいとの願いを込めて贈られた東屋「齊芳亭」があり、この季節の水月公園は、まさに芳しい情景をご覧いただくことができます。

さて、いよいよ東京2020オリンピック・パラリンピックの開催まで100日を切りました。本市は、これまで、ロシア男子バレーボールチームやフランス車いすラグビーチームの事前キャンプ受け入れを決定し、「共生社会ホストタウン」として、パラスポーツの普及や心のバリアフリー、ユニバーサルデザインのまちづくりに関する、動画作成やパラスポーツ体験会などのさまざまな取り組みを行ってまいりました。

4月13日・14日には、コロナの収束と東京大会の開催を願って、万博記念公園で聖火リレーが行われました。現地で観覧させていただきましたが、まだまだコロナの収束が見えない中でも、力強く笑顔で走る市民ランナーの方々の姿に勇気をいただきました。今後は、コロナ禍の状況を鑑み各種事業を決定および実施し機運醸成を図ってまいります。また、これら事業が東京大会で終わりではなく、本市として共生社会の実現に向けて、参加国との大会を超えた相互交流により人的・経済的・文化的なつながりを築く機会にしてまいります。

一方、コロナの対応については、高齢者へのワクチン接種が本格的に始まりま

した。ワクチン接種は、重症化リスクの大きさなどを踏まえて接種の順位が決められており、まずは高齢者の方、次に基礎疾患を有する方および高齢者施設などの従事者の方、供給量に合わせて60歳から64歳の方、最後に右記以外の方への接種となっております。国は、希望する高齢者には7月末を念頭に接種を終えることができるよう政府を挙げて取り組んでいく考えを示しています。本市としても市民の命や健康を守るために、当面は高齢者への接種に総力を挙げて取り組み、国からのワクチン供給に応じて迅速に接種できるような進めてまいりますので、何卒ご理解とご協力の程よろしくお願いたします。

最後に、市立池田病院の医療従事者を応援するための寄付金を募っていましたが、市民からの寄付金は9百万円を超え、総額約1千2百万円の寄付金が集まりました。この市民の方々の想いに、心より感謝申し上げます。その願いに応えるために、決意あらたにコロナ対応に邁進してまいりますのでよろしくお願いたします。

最後に、市立池田病院の医療従事者を応援するための寄付金を募っていましたが、市民からの寄付金は9百万円を超え、総額約1千2百万円の寄付金が集まりました。この市民の方々の想いに、心より感謝申し上げます。その願いに応えるために、決意あらたにコロナ対応に邁進してまいりますのでよろしくお願いたします。



池田市長 富田 裕樹

- 募集 8
- 催し 8
- 税金・保険年金 12
- 産業・仕事 12
- 環境・安全 13
- 相談・その他 14
- 福祉 16
- 高齢者 17
- 健康 17
- スポーツ 21
- 子育て 24

目次	
2~5	<b>特集</b> <b>収束を願いつなぐ聖火</b>
6	<b>市政トピックス</b> 本市への寄付金について／新しい子ども医療証を発行
8~23	<b>市からのお知らせコーナー</b> 募集、催し、税金・保険年金、産業・仕事、環境・安全、相談・その他、福祉、高齢者、健康、スポーツ
24~28	<b>子育て情報 いけ抱っ子</b>
29	わがまち歴史散歩
30	伝言板
31	市民文化会館の催し
32	池田報道 市民記者が行く！
33~34	<b>市政トピックス</b> 熱中症は予防が大切です／さくらまつり写真コンテスト／「てしまの森」がオープン／日常生活用具給付種目を追加／市営住宅入居者募集
35	くらしの窓口／健康相談Q&A

今月の表紙



今夏開催予定の東京大会を前に、4月13・14日、吹田市・万博記念公園で聖火リレーが行われました。本市からは12人のランナーが参加し、その中で市内在住の3人に聖火ランナーに対する思いを語っていただきました。

池田市ホームページ  
<https://www.city.ikeda.osaka.jp/>

# 市からの お知らせ

- 申し込み日の表記のないものは、6月2日(水)から受け付け。受付時間の表記がない場合は執務時間中に限ります。休館・休業日にご注意ください。
- 講師などの敬称は省略しています。
- 定員は表記がない場合は先着順。
- 費用など明記されていないものは無料です。  
※電話の際は、市外局番・電話番号などよくお確かめの上、ダイヤルしてください。

## 募集

### 保育士(会計年度任用職員)等の登録

場 市立保育所・市立認定こども園・やまばと学園 対 保育士の有資格者(府実施の地域限定保育士試験資格取得者を含む) 申 履歴書と保育士証のコピーを持って幼児保育課 ☎754・6208 ※勤務時間・日数は応相談。

### 市立幼稚園型認定こども園講師 令和3年度会計年度任用職員

勤 月々金曜日午前8時30分～午後5時 内 幼稚園児の保育 対 幼稚園教諭免許および保育

士資格を持つ方 定 若干名(書類審査・面接あり) 申 履歴書を持って教職員課 ☎754・6292 ※事前に電話で履歴書の持参日をご連絡ください。

### 市立学校講師 (会計年度任用職員)

勤 月々金曜日午前8時30分～午後5時 対 教員免許を持つ方 定 10人 申 履歴書を持って直接教職員課 ☎754・6292 ※事前に電話で持参日をご連絡ください。

### がらがら火祭り参加者

時 8月24日(火) 内 ①がらがら火巡行運営スタッフ ②たいま

## 6月の定例市議会

次の日程で、いずれも午前10時から開催する予定です。	6月4日(金) 本会議
	6月8日(火) 委員会
	6月10日(木) 委員会
	6月14日(月) 委員会
	6月15日(火) 本会議
	6月24日(木) 本会議
	6月25日(金) 本会議

※傍聴者は、マスク着用、手指消毒にご協力ください。

つ製作など祭事準備作業、料理など賄い作業 対 ①高校生以上 定 ①25人 申 ①6月29日(火)までに往復はがきに住所・氏名・ふりがな・電話番号・性別を書いて郵送またはメールでがらがら火保存会会長・谷澤宛〒563・0052、城山町1-16 ☎gangara\_staff@gmail.com 問 空港・観光課 ☎754・6244 ※ただし、同保存会が示す一定の要件を満たした者。

### ベジタリアン・ヴィーガン・ハラルフードの提供 店舗調査

同メニューを提供する店舗の調査を、観光パンフレット作成のため、6月30日(水)で締

め切りです。対象のメニューを提供している飲食店は、空港・観光課 ☎754・6244 ☎kanko@city.ikedate.osaka.jp へご連絡ください。 問 同課 ※詳細は連絡をいただいた後、別途お伺いします。

### 府介護支援専門員

時 (試験日) 10月10日(日) 申 6月28日(月)(消印有効)までに受験申込書に必要事項を記入し、所定の封筒による簡易書留で府地域福祉推進財団ケアマネ係 ☎06・6763・8044 ※受験申込書は6月1日(火)から地域支援課で配布。

## 催し

### 花苧蒲まつりの中止

令和3年度花苧蒲まつりは、新型コロナウイルス感染症拡大防止のため、中止となりました。

問 空港・観光課 ☎754・6244

### 水に関する 書道作品展の開催

時 6月2日(水)～7日(月) 場 中央公民館 内 市内小・義務教

## 夏休み期間(7月中旬～8月末)の 留守家庭児童会指導員を募集します

勤 午前8時～午後7時10分の間で1日4時間以上のシフト制(週4～5日) 内 小学校児童の保育 申 6月18日(金)までに指定の履歴書に記入し、直接または郵送で子育て支援課(〒563-8666、住所不要) ☎754・6252 ※詳細および履歴書のダウンロードは市ホームページをご確認ください。

### 写真塾 季節の写真を撮ろう

時 6月13日(日)午前10時30分～11時30分、午後1時30分～2時30分(雨天決行) 場 池田城跡公園 内 写真家の指導でカメラのテクニクを学



ぶ 講(社)日本写真家協会・広瀬慎也 定各20人 ¥300円 持カメラ(スマホ・一眼レフなど) 申電話で直接同園 ☎753・2767

### 男女共生サロン

時 6月17日(木)午前10時30分〜正午 場 コミュニティセンター 内「にじいろ」職員による子育て中のママのためのおしゃべり会 定 親子4組 申 トアエル ☎754・2891

### シニア向けスマホ体験講座

時 6月28日(月)午後1時30分〜3時30分 場 保健福祉総合センター 内 買う前に分かるスマホ体験 講 ソフトバンク(株)スマホアドバイザー 定 20人 申 同センター ☎754・6010



### 令和4年度の教科書展示

時 6月30日(水)まで 場 教育センター 内 小・中・義務教育学校用教科書の見本展示 問 同センター ☎751・4971

### 図書館

呉服町1・1サンシティ池田3階 ☎751・25508  
開館時間 午前10時〜午後8時(日曜日、祝・休日は午後6時まで) 休館日は毎月第3水曜日、蔵書点検期間

まちかど図書館の回収は現在中止しています。図書館の催しについては、同ホームページをご覧ください。お問い合わせください。

### 石橋プラザ

石橋2・1・1 ☎760・2383  
開館時間 午前10時〜午後8時(土・日曜日、祝・休日は午後6時まで) 休館日は第1水曜日 ※駐輪スペースが狭いため、来館時は公共交通機関のご利用をお願いします。

催しなどの詳細はお問い合わせください。

### 中央公民館

菅原町1・1 ☎754・6299  
開館時間 午前9時〜午後9時(日曜日、祝・休日は午後5時まで) ただし、受付時間は午後5時まで、休館日は第1火曜日

### ホストタウン事業連携料理講座「家庭でできる簡単ロシア料理」

時 6月12日(土)午前10時〜午

後1時 内 スメタナ(チキンのサクワクリーム)ソースシチュー、ペリメニ(シベリア風水ぎょうぎ)、カッテージチーズのパンケーキ、人参とチーズのサラダ 対 市内在住・在勤の方 講 倉田京 定 8人 ¥1800円 申 6月3日(木) 午前9時30分から費用持参で直接同館 ※試食なし。

### 絵本で子育てしませんか

時 6月18・25日(金)、7月2日(金) 午前10時〜11時30分 内 絵本の魅力やメディアの弊害・絵本の「読み聞かせ」が育むもの 対 0歳〜未就学児がいる市内在住・在勤の方(保護者のみの参加も可) 講 (特非)「絵本で子育て」センター・大長咲子など 定 27人 時 オムツ、ミルク、お茶、筆記用具、マスク 申 6月3日(木) 午前10時から電話で同館

### 池田市美術展作品募集

9月12日(日)〜18日(土)に開催する美術展の作品を募集します。  
時 (受け付け・搬入) 8月21日(土)〜22日(日) 午前10時〜午後5時 内 絵画・書・彫刻・工芸・写真の5部門。1部門に

つき1人1点。未発表の自作品に限る(規格外や破損しやすいものは不可) 対 16歳以上(市民以外も可) ¥1人1部門につき1000円(平成15年4月2日以降生まれの方は無料) 申 申込書に必要事項を記入し、受け付け・搬入時に作品とともに直接同館 ※募集要項・出品申込書は、同館や市役所1階ロビーなどで配布。市ホームページからダウンロード可。

### ふらっとイケダ

古江町523・1 ☎752・6395  
開館時間 午前9時〜午後5時、休館日は土・日曜日、祝・休日 ※貸し部屋は利用日の2カ月前から受け付け。会議室や図書資料室は「学習室」として開放。上靴、飲み物、タオル、マスクは持参してください。Wi-Fi利用可。

### 「ふらっとイケダ」健康相談

時 6月9日(水)午後2時〜3時 内 医師による健康相談

移動図書館「さつき号」巡回日程		
ステーション	巡回日	時間
敬老会館	6月11・25日 の金曜日	午後1時20分〜1時50分
東畑公園		午後2時10分〜2時40分
アルビス五月丘		午後3時〜3時50分
伏尾台北公園	6月12・26日 の土曜日	午後1時20分〜1時50分
ほそごう学園		午後2時〜2時40分
セラージュ玄関前		午後2時50分〜3時20分
伏尾町バードヒルズ	6月4・18日 7月2日 の金曜日	午後1時20分〜2時
ポプラ東山		午後2時10分〜2時50分
ふらっとイケダ		午後3時〜3時30分
紀部神宮	6月5・19日 7月3日 の土曜日	午後3時40分〜4時10分
神田小学校		午後1時20分〜2時
消防署玄関前		午後2時10分〜2時50分
十二神社		午後3時10分〜3時40分

募集

催し

税金・保険年金

産業・仕事

環境・安全

相談・その他

福祉

高齢者

健康

スポーツ

子育て

### リラックスマヨガと瞑想

時 6月9・23日(水)午前10時～11時  
持 ヨガマットかバスタオルとスポーツタオル



### クチトレ講座

時 6月11・25日(金)午前10時～11時  
内 呼吸法や言葉遊びで誤えん防止や脳の活性化を図る

### ご近所お誘い講座

時 6月18日(金)午前10時～11時  
内 (福)のぞみ・理学療法士による誰もがができるコロナ禍での体力づくり

### 脳トレ体操

時 6月23日(水)午後1時30分～2時30分

### 養生太極拳教室・前期

時 月曜日午前10時～11時30分  
※午前11時～11時30分はステップアップコース。

### リズム&ストレッチ体操

時 木曜日午前10時～11時

### 国際交流センター

城南3-1-40 ☎735・7588  
〒598-0215  
Email: [ic20151101@gmail.com](mailto:ic20151101@ic20151101@gmail.com)  
開館時間 午前9時～午後5時  
休館日 日曜日、第2土曜日  
※洋書(英語・ドイツ語)の貸し出しあり。

### Zoom日本語サロン

時 火・木・土曜日午前10時～11時45分のうち45分程度  
内 Zoomでボランティアと日本語を通して交流しながら学ぶ  
対 外国人市民

### 日本語サロン

時 木曜日午前10時～11時30分  
内 ボランティアと日本語を通して交流しながら学ぶ  
対 外国人市民 定 5人

### TBY [To Be Yourself] 外国人ルールを持つ

時 土曜日午前10時～11時40分  
内 日本語の勉強や宿題をサポート、遊びの場を提供  
対 外国にルールを持つ小・中学生 定 5人

### 外国人相談窓口

時 (英語) 毎日(ベトナム語) 木曜日午後1時～4時(ヘイン)

### ミュージアムガイド 6月

**歴史民俗資料館**  
【住所】五月丘1-10-12 ☎751・3019 【開館時間】午前9時～午後5時 【休館日】月・火曜日(祝休日は開館)  
■企画展「池田に伝わる日本画 呉春と円山・四条派の画家たち」  
時 7月4日(日)まで  
市長も輩出した池田旧家のコレクションを公開。呉春や円山・四条派のほか、美人画や文人画など多彩な日本画を見ることができます。  
■ミュージアムトーク  
時 6月6日(日)午後2時～2時30分  
学芸員による展示解説。  
■常設展「目で見る池田の歴史」  
時 7月4日(日)まで  
旧石器時代から現代にいたる池田の歴史を概観します。  
**市立上方落語資料展示館「落語みゅーじあむ」**  
【住所】栄本町7-3 ☎753・4440 【開館時間】午前11時～午後7時 【休館日】火曜日(火曜日が祝日の場合は翌日) 【料金】無料(落語会などは木戸銭あり) ※落語会など開催の場合は、入場を制限する場合があります。  
**落語みゅーじあむ寄席**  
時 6月12日(土)午後2時 内 笑福亭鶴太、桂そうば、桂米左  
¥1,500円(前売り1,000円) ※チケットは同館で販売(前売り券は前日までに電話予約可)。

ドネシア語 第2・4水曜日  
午前9時～午後1時 内 相談員が対応。その他の言語は翻訳機で対応  
対 外国人市民

### 緑のセンター

五月丘5-2-5 ☎752・7082  
開館時間 午前9時～午後5時  
休館日 火曜日  
※各教室は事前申し込みが必要(先着順)。同センターの展示室は緑に関する展示に利用できます。緑の相談は水・金・土曜日午後1時～4時。

### 池田自然観察会

時 6月20日(日)午前10時～正午、緑のセンター集合・解散(雨天中止) 内 五月山自然観察インストラクターと五月山のキノコや虫の観察 ¥300円 持 水筒、帽子、タオル  
※小学生以下は保護者同伴。





## 五月山動物園

綾羽 2・5・33 ☎753・2813  
 開園時間 午前9時15分～午後4時45分 休園日は火曜日 ※ふれあい広場は午前11時と午後1時45分から。

## ワークシヨップ この足あとほだだ

時 6月12日(土)午前10時30分、午後2時、3時 場 アップル♡ランドギヤラリー(同園内)  
 内 缶バッジを作る 定 各10人  
 ￥300円 申開始10分前から会場で受け付け(事前予約可) ※小学生未満は保護者同伴。

## カルチャープラザ

天神 1・9・3 ☎762・7777  
 開館時間 午前9時～午後9時 ※アゼリアカルチャーカレッジの申し込みは ☎761・0660。要予約。

## アゼリアカルチャーカレッジ(二日体験講座)

●ジョブカルキッズ～マジシャン体験～  
 時 6月13日(日)午前10時30分～正午  
 ￥3850円 対小

## パーソナルカラー診断

時 6月17日(木)午後1時～4時10分(1回40分) 講 北野恵子  
 ￥3850円



## TOEIC対策講座

時 6月20日(日)午後2時30分～3時30分  
 ￥3300円

## 介護予防ストレッチトレーナー養成講座

時 6月22日(火)午前10時～午後1時  
 ￥33000円

## エコミュージアム

菅原町 1・1 ☎752・7711 info@ikedaeomuseum.org  
 開館時間 午前10時～午後6時(日曜日・祝日は午前10時～午後5時)、休館日は第1・3火曜日、年末年始

## 近郊で採れた野菜の販売

時 ①水曜日 ②金曜日 ③6月

17日(木) ③午前10時～午後4時 ②午前11時～午後6時 内  
 ①細河の野菜 ②無農薬・無化学肥料栽培野菜など ③豊能町牧・里山野菜 ※完売次第終了。

## リユースと食のマルシェ

時 6月20日(日)午前10時30分～午後2時30分 場 池田駅前公園、中央公民館 内 リユース品の販売、近隣地域の野菜の販売、ゲームコーナー、フードドライブの実施



## フードドライブ～眠っている食品を役立てよう～

時 6月25日(金)まで 内 家庭で余っている食品(消費・賞味

期限内)を持ち寄り、市内の「こども食堂」や「おとな食堂」などで活用 対消費・賞味期限が令和3年9月1日以降の未開封の、米、乾麺、缶詰、レトルト・インスタント食品、菓子、調味料など ※消費・賞味期限が不明の食品、生鮮食品、アルコールは引き取り不可。

## ものづくり工房～残り野菜でつくるかき揚げ丼～

時 6月26日(土)午前10時～11時30分 場 中央公民館 内  
 食品ロス・ゼロのレシピで作り、環境にやさしいパッケージで持ち帰り 定 10人 ￥1000円 持 エプロン、三角巾、マスク、タオル、持ち帰り用袋 申 事前に直接または電話、メールで同所



募集

催し

税金・保険年金

産業・仕事

環境・安全

相談・その他

福祉

高齢者

健康

スポーツ

子育て

## 関関COLORS カラーズ★スクール

関関カラーズ店舗(栄町商店街内) [colors.school@gmail.com](mailto:colors.school@gmail.com) ※質問・申し込みなどはメールで受け付け。

## ベビママ

時 6月8・22日(火)午前①10時  
10分②11時③11時50分 内  
①キッズリトミック②ベビ  
リトミック③ベビーマッサージ  
クラス 対①1歳5カ月以  
上②6カ月～1歳5カ月③3  
～10カ月 定各10組 ¥50  
0円 持 飲み物

## ナープアホアロハ フラダンス体験会

時 6月9日(水)午後2時～3時  
内 ハワイアンメロディーで体  
を動かす ¥500円 持 飲  
み物、タオル 問 中野 ☎09  
0・9706・7637

## 税金・保険年金

### 納税は口座振替で

市税(市・府民税、固定資産税・都市計画税、軽自動車税(種別割))の口座振替の依頼は、納税通知書記載の金融

機関で受け付けています。

申 口座振替(自動払込)申込書、納税通知書、預貯金通帳、通帳届出印を持って金融機関 問 納税課 ☎754・6225

## 令和3年度市・府民税

所得証明書や課税・非課税証明書の発行

時 6月1日(火)から 問 課税課 ☎754・6222 ※マイナンバーカードによるコンビニ交付も同日から可能です。

## 市・府民税納税通知書の送付

令和3年度市・府民税納税通知書を6月上旬に送付します。市・府民税を特別徴収(給与から天引き)されている方、非課税の方は送付対象外です。対象の方で通知書が届かない場合は、課税課にお問い合わせください。

問 同課 ☎754・6222

※給与からの特別徴収による税額通知書は、勤務先にすでに発送しています。3月16日以降に提出された市・府民税申告書や所得税の確定申告書の内容については、通知書に反映されない場合があります。その場合、処理を行った

後、税額決定または変更の通知書をお送りします。

## 市・府民税第1期分の納税

時 (納期限) 6月30日(水) 場 (納付場所) 金融機関、市役所1階の銀行窓口、コンビニ、スマホ決済アプリ(PayB・PayPay・LINE Pay) 問 納税課 ☎754・6225

## 来署によるご相談は電話などによる事前予約を

問 豊能税務署 ☎751・2441 ※国税の納税に関する猶予制度についての問い合わせは、国税局猶予相談センター ☎0120・527・363(7月31日(土)まで)をご利用ください。



## 国民年金のメリット

● 終身保障 老齢年金は受け始めてから亡くなるまで、受け取ることができます。

## ● 不測の事態への備え

保険料をきちんと納めていれば、老後だけでなく、事故や病気などで障がいが残った

場合、障がい基礎年金が受けられます。また、一家の収入を支えている方が亡くなったとき、残された配偶者や子どもは遺族基礎年金を受けられます。(いずれも一定の要件あり)。

## ● 税制上の優遇

納めた保険料は、全額が社会保険料控除の対象になります。

## ● ほかの公的年金と通算可

老齢基礎年金は10年以上で受給権が発生し、加入期間40年の納付で満額となります。

厚生年金や共済組合への加入期間がある場合、それらの期間も通算されます。

## ● 基礎年金額の一部を国が負担

国民年金は、国が責任をもつて運営する制度です。受け取る年金額の一部は国が負担しています。

問 国保・年金課 ☎754・6395

## 産業・仕事

### ご利用ください 求職者支援訓練制度

ハローワークが行う職業相談で職業訓練受講の必要性が



## 国民健康保険料・後期高齢者医療保険料・介護保険料の減免

新型コロナウイルス感染症の影響を受け、いずれかの要件を満たす方は、申請により保険料の減免を受けられる場合があります。

**対** 次の事項に当てはまる方

●主たる生計維持者が死亡、または重篤な傷病を負った世帯の方→(全額免除)

●主たる生計維持者の収入減少が見込まれる世帯で次の全て(介護保険料は①②④)に該当する方→(一部を減額) ①本年の事業収入など(事業収入、不動産収入、山林収入または給与収入)のいずれかが、前年に比べて10分の3以上減少する見込み②減少が見込まれる事業収入などの前年の所得が0円でないこと③前年の所得合計額が1,000万円以下④減少が見込まれる事業収入などに係る所得以外の、前年の所得合計額が400万円以下

**特** 収入減少の分かる書類など、印鑑 **問** 〈国民健康保険料〉国保・年金課 ☎754・6253、〈後期高齢者医療保険料〉保険医療課 ☎754・6258、〈介護保険料〉介護保険課 ☎754・6228

※いずれの基準にも該当する被保険者は減免額が最も大きいものを適用。詳細は市ホームページをご覧ください。

認められた求職者(雇用保険を受給できない方など)を対象に、職業訓練によるスキルアップを通じて早期就職を実現するために、国が支援する制度です。3〜6カ月間の訓練と終了後3カ月間の就職支援を実施します。

**問** ハローワーク池田 ☎751・2595 ※収入や資産などの支給要件を満たすと、訓練受講中に職業訓練受講給付金が支給されます。  
**時** 〈手続期間〉7月12日(月)まで  
**問** 労働保険コールセンター ☎0800・555・67

### 手続をお忘れなく 労働保険の年度更新

事業主は、労災保険や雇用保険についての申告と納付の手続きが必要です。

80 ※開設期間は7月12日(月)まで(土・日曜日は除く)。保険料の納付については大阪労働局労働保険徴収課 ☎06・4790・6330。労働保険の適用については同労働保険適用・事務組合課 ☎06・4790・6340

## 環境・安全

### 危険物安全週間が始まります

6月6日(日)〜12日(土)は、「事故ゼロへ トライ重ねる ワンチーム」を全国統一標語に掲げた「令和3年度危険物安全週間」です。身の周りにおける危険物では、ガソリンや灯油、消毒用アルコールなどがあります。特にガソリンは、引火点が低く揮発性も高いため、とても危険です。

コロナ禍で特に注意が必要なのは、手指消毒用アルコールです。高温になる車中や直射日光が当たる場所での保管を避け、多量の保管をする場合は、消防本部までご相談ください。

また、ご家庭で危険物を取り扱う場合、次の事項に注意

してください。  
●子どもの手の届くところに置かない  
●定期的に換気する  
●危険物の使用中は火気厳禁  
●高温になる場所には置かない  
**問** 予防課 ☎754・3511

### 訓練です！防災無線のサイレンを鳴らします

防災行政無線を次の日程で市内全域に一斉鳴動させる訓練を実施します。  
出水期や台風の到来を前に、避難場所の確認や防災に対する安全対策など、いま一度考えてみましょう。

**時** 6月13日(日)正午 **問** 危機管理課 ☎754・6263

### トレイ類の回収対象が拡大

7月から、プラスチックごみの削減のため、従来は燃えるごみとして分別収集を行っていた「レジ袋」および「ペットボトルのキャップ・ラベル」はトレイ類に追加して分別収集することとなります。資源の再利用のため、ごみの分別にご協力お願いします。

**問** 環境政策課 ☎754・6240

## 狂犬病予防注射

接種がまだの方は6月中旬に予防注射を接種してください。詳細は広報いけだ4月号の18ページをご覧ください。  
**問** 環境政策課 ☎754・6240

## 相談・その他

### 池田・府市合同庁舎駐車場管理運営事業者の変更

5月29日(土)から同管理運営事業者が名鉄協商(株)に変わりました。6月6日(日)まで、事前精算機などの入替工事を行います。工事期間中は、駐車場の利用を制限することがあります。ご不便をおかけしますが、ご協力をお願いします。なお、料金などに変更はありません。  
**問** 総務課 ☎754・6220

### マイナンバーカード 休日開庁で受け取り

同カード申請後、約1〜2カ月後に市から交付通知書(はがき)を送付しています。平日の開庁時間にお越しにならない方は同通知書に記載された期日までに受け取りができません。同カードの受け取りが可能です。  
**時** 6月13・27日(日)午前9時〜正午 **場** 総合窓口課 **問** 同課 ☎754・6243 ※詳細は「交付通知書」と「個人番号カードお渡しのご案内」をご覧ください。

載された期日までに受け取りができません。同カードの受け取りが可能です。  
**時** 6月13・27日(日)午前9時〜正午 **場** 総合窓口課 **問** 同課 ☎754・6243 ※詳細は「交付通知書」と「個人番号カードお渡しのご案内」をご覧ください。

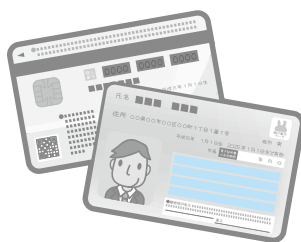

### 石橋プラザ予約取り置きサービス

石橋プラザ内の市民サービスコーナーは廃止しましたが、住民票の写しと印鑑登録証明書は月々金曜日午後5時までに市役所総合窓口課へ電話予約すると、翌営業日(土・日曜日、祝・休日、休館日は除く)に、予約した証明書を同館で受け取ることができます。  
**時** (受取時間) 午前10時〜午後8時 **問** 同課 ☎754・6243

## コンビニで各種証明書を交付

マイナンバーカードを使ってコンビニと伏尾台コミュニティプラザ内で、各種証明書が下表のとおり取得できます。また、個人住民税の税関係の証明書につき、令和3年度と令和2年度の2年度分が取得できます。  
**場** マルチコピー機が設置されている全国のコンビニ **持** マイナンバーカード(個人番号カード) ※4桁の暗証番号が必要。

種類	取得可能時間	手数料
住民票の写し	午前6時30分〜午後11時	300円
印鑑登録証明書		
戸籍全部・個人事項証明書	午前9時〜午後5時15分 (平日のみ)	450円
戸籍の附票の写し		

**問** 総合窓口課 ☎754・6243

種類	取得可能時間	手数料	
住民税 個人	午前6時30分〜午後11時	300円	
			課税・非課税証明書
			所得証明書 納税証明書

**問** 課税課 ☎754・6222 (納税証明書は納税課 ☎754・6225)  
 ※コンビニ交付では、印鑑登録証での印鑑登録証明書の発行はできません。戸籍全部・個人事項証明書、戸籍の附票の写しは本市に本籍地がある方に限ります。伏尾台コミュニティプラザでの交付は午前10時〜午後6時(休館日を除く、戸籍は上記の時間)。税関係の証明は本市に課税情報がない場合は発行できません。納付後、納税証明書に反映されるまで最大3週間かかります。6月9日(水)は午後5時30分〜午後11時まで戸籍利用登録申請はできません。



### 6月23日(水)〜29日(火)は男女共同参画週間です

今年のキャッチフレーズは「女だから。男だから。ではなく、私だから。の時代へ。」です。この期間に合わせて、6月15日(火)〜29日(火)に市役所1階ロビーで、啓発展示を行います。  
**問** 人権・文化国際課 ☎754・6231



## 6月は「就職差別撤廃月間」です。 《しない させない 就職差別》

～働くのは私！ 私自身を見て下さい～

府では、6月を「就職差別撤廃月間」と定め、啓発事業に取り組んでいます。就職の機会均等を保障することの大切さについて、皆様のご理解をお願いします。

### 【就職差別110番】

- 電話相談 ☎06・6210・9518  
**時** 6月1日(火)〜30日(水)午前10時〜午後6時(閉庁日を除く)
- メール相談  
**✉** rosei-g04@sbox.pref.osaka.lg.jp  
**時** 6月1日(火)〜30日(水)

**問** 府商工労働部雇用推進室 ☎06・6210・9518



## 法律・労働・その他相談

法律相談	時 6月1・8・15・22日(火)午後1時～4時30分(1人30分以内) 内 離婚や金銭トラブルなど民事上の問題。相談員は大阪弁護士会所属弁護士 定 7人 申 実施日前日の午前9時から電話で市政相談課 ※同種の相談は1回限り。同一の方による相談は月1回限り、年度2回まで。	場 市役所1階相談室 問 市政相談課 ☎754・6200
司法書士相談	時 6月2・16・23日(水)午後1時～4時(1人30分以内) 内 クレジット・消費者金融、多重債務、相続、不動産登記など(23日は相続・登記相談のみ)。相談員は大阪司法書士会会員 定 6人 申 前日までに電話で市政相談課	
行政書士相談	時 6月11日(金)午後1時～4時(1人30分以内) 内 遺言書・契約書の作成など。相談員は大阪府行政書士会豊能支部会員 定 6人 申 前日までに電話で市政相談課	
土地家屋調査士相談	時 6月9日(水)午後1時～4時(1人30分以内) 内 土地の境界や表示登記の手続きなど。相談員は大阪土地家屋調査士会豊能支部会員 定 6人 申 前日までに電話で市政相談課	
宅地建物取引士相談	時 6月8日(火)午後1時～3時(1人30分以内) 内 不動産取引や契約など。相談員は大阪府宅地建物取引業協会北摂支部会員 定 4人 申 前日までに電話で市政相談課	
税理士相談	時 6月14日(月)午後1時～4時(1人30分以内) 内 所得税、相続税、贈与税、確定申告など。相談員は近畿税理士会豊能支部会員 定 6人 申 6月11日(金)までに電話で市政相談課	

就労相談	時 水・金曜日午前10時～午後4時 内 就職のための相談や支援。相談員は地域就労支援コーディネーター。ただし、就職のあっせんは行いません 対 障がい者、母子家庭の母親、高齢者などで働く意欲や能力がありながら就労が困難な方	場 しごと相談・支援センター(コミュニティセンター内) 申 前日までに同センター ☎751・0574
労働相談	時 水・金曜日午前10時～午後4時 内 不当解雇や賃金不払いなど、さまざまな労働問題に関する相談。相談員は社会保険労務士 対 市内在住・在勤の方	問 商工労働課 ☎754・6230

人権・生活相談	時 月～金曜日午前9時～午後5時 場 人権文化交流センター 内 人権問題や生活の悩みごとなどの相談 ※電話相談あり。	申 人権協会 ☎752・8226
人権相談	時 金曜日午後1時～4時(1人60分程度) 場 市役所1階相談室 内 人権侵害など人権問題の相談	

出張労働相談(大阪府)	時 第1・3木曜日午前10時～午後1時と第2・4木曜日午後1時30分～4時30分 場 市役所1階相談室 内 不当解雇や賃金不払いなど、さまざまな労働問題 対 府民や府内在勤の方 申 前日までに府労働相談センター	問 府労働環境課☎06・6946・2600 ※来所面談のみ(要予約)。
-------------	---	-------------------------------------

建築物に関する相談	時 月～金曜日午後1時～4時 場 市役所6階まちづくり推進部相談コーナー 内 ①耐震化やコンクリートブロック塀に対する補助金について②空き家や解体(除却)に関する相談 申 ①審査指導課☎754・6339②都市政策課☎754・6283
-----------	--

女性のための相談	時 6月5日(土)・11日(金)・19日(土)。電話相談は24日(木)。いずれも午後1時～4時 場 男女共生サロン 内 女性の生活上のさまざまな悩みについての相談。相談員は女性相談員	申 火～土曜日午前10時～午後7時に男女共生サロン ☎751・7830
----------	---	--

市営葬儀相談	時 6月2・16日(水)午後1時～4時 場 市役所1階相談室 内 市営葬儀に関する事前相談(葬儀の流れや費用の見積もりなど)。相談員は(特非)関西コミュニティ協会	問 総合窓口課 ☎754・6243
--------	---	----------------------

## 市民後見人養成講座 オリエンテーション

**時** 7月3日(土)午後2時～4時  
**場** 豊中市すこやかプラザ **内** 講演や市民後見人活動の紹介、「市民後見人養成講座」受講についての案内 **対** 令和4年4月1日の年齢が満25歳～70歳の市民と市内在勤の方  
**問** 高齢・福祉総務課 ☎ 754・62550

## 福祉

### ひとり親家庭の親などのための就業支援講習会 受講生募集

**時** 7月31日～12月18日の土・日曜日午前9時～午後5時(全17回。講座初日の就職セミナーの受講必須) **場** 東大阪男女共同参画センター・イコーラム(東大阪市岩田町4・3・22・600) **内** 介護職員研修 **対** ひとり親家庭の母、父、寡婦の方 **定** 20人  
**(抽選)** **料** 1万円 **申** 6月30日(水)までに往復はがきに、講座名・住所・氏名・年齢・職業・電話番号・志望動機・保育希望者は子どもの氏名と年

齢(対象は2歳～就学前)を記入し、府立母子・父子福祉センター(T537・0025、大阪市東成区中道1・3・59) ☎ 6748・0263 **問** 高齢・福祉総務課 ☎ 754・6123

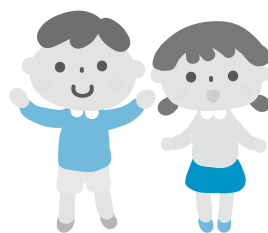

### 障害基礎年金などを受給しているひとり親家庭の方へ

これまで児童扶養手当額を上回る障害基礎年金などの額を受給している場合は、同手当を受給できませんでしたが、令和3年3月分手当から児童扶養手当の額と障害年金の子の加算部分との差額を受給できるようになりました。(所得制限あり。受給資格者の非課税公的年金給付なども所得として含む。) 手当は申請の翌月分から認定となりますが、3月1日時

点で支給要件を満たす方は、6月30日(水)までの申請で、3月分から受給できます。詳細は市ホームページをご覧ください。  
**問** 子育て支援課 ☎ 754・6525

### 市営車椅子常用者向け 住宅入居者募集

**内** 狭間池住宅1階(旭丘3・7。間取り3K)、家賃は収入基準による **対** 車椅子常用者(身障手帳1級または2級)で同居する親族がいて、収入基準に合う方 **定** 1戸(抽選)  
**申** 6月18日(金)までに障がい福祉課 ☎ 754・6255



### 『福祉のてびき』が新しく なりました

障がい者の方を対象とした『福祉のてびき』が新しくなりました。必要な方は障がい福祉課窓口までお越しください。  
**問** 同課 ☎ 754・6255

## 救急医療情報キット キットあんしんふくまるくんを配布



独居や高齢者世帯、障がい者の安全・安心を確保するため、緊急連絡先や持病・かかりつけ医などの医療情報を専用保管容器に入れ、自宅の冷蔵庫に保管しておき、万一の事態に備えるものです。救急時に駆けつけた救急隊員が冷蔵庫からキットを取り出し、その情報を活用し迅速・的確に医療機関へ搬送します。医療機関もキットの情報を活用し、よりの確な救命活動が可能となり、ご家族への連絡もスムーズに行えます。

**対** 65歳以上の独居や高齢者世帯、障がい者などの市民 **申** 保険証や免許証など住所の分かるものを持って高齢・福祉総務課または地域包括支援センター

### ◎地域包括支援センター

池田・五月丘小学校区	さわやか地域包括支援センター	☎754・6789
細郷・秦野小学校区	伏尾地域包括支援センター	☎752・1649
呉服・神田・緑丘小学校区	医師会地域包括支援センター	☎750・2884
石橋・石橋南・北豊島小学校区	石橋異地域包括支援センター	☎763・0363

**問** 高齢・福祉総務課 ☎ 754・6123



※市ホームページからもダウンロード可。

## 高齢者

### オレンジ(認知症)の会

**時** 6月9日(水)午後2時～4時  
**場** 中央公民館 **内** ゆっくり経過す憩いの場 **対** 認知症の方とその家族、認知症について知りたい方など **定** 10人 **申** 地域支援課 ☎754・6288

### 栄養講座 免疫力を高める食事

**時** 6月21日(月)午後2時～3時30分 **場** 市役所7階大会議室  
**内** 栄養バランスの取れた食事について講義 **対** 65歳以上の市民 **定** 30人 **申** 地域支援課 ☎754・6288



### お口の講座 お口を鍛えよう!

**時** 7月1日(木)午後1時30分～3時 **場** 市役所7階大会議室  
**内** 口腔機能維持の講座 **対** 65歳以上の市民 **定** 30人 **申** 地域支援課 ☎754・6288

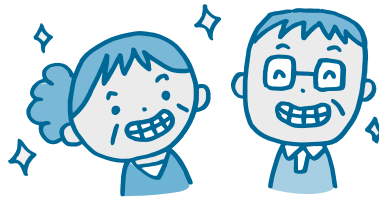

## 健康

### 愛の献血にご協力を

**時** 6月①5日(土)②15日(火)③26日(土)④③午前10時～午後4時30分②午前10時～正午、午後1時～4時30分 **場** ダイエー池田駅前店 **問** 市献血推進協議会事務局(社会福祉協議会内) ☎751・0421

### 市民健康相談

**時** 6月15日(火)午後2時～3時

30分(1人30分) **場** 保健福祉総合センター **内** 内科医師による健康相談 **定** 3人 **申** 6月11日(金)までに電話で健康増進課 ☎754・6034



### 日本脳炎ワクチンの供給不足

日本脳炎ワクチンの供給が不足しています。厚生労働省は1期(1・2回目)の方、定期接種として接種が受けられる年齢の上限が近づいている方を優先接種するように勧めています。該当する方は、事前に実施医療機関にお問い合わせいただき接種ください。  
**問** 健康増進課 ☎754・6031 ※予診票は市内医療機関にあります。

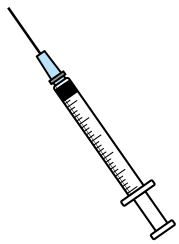

### 池田保健所

満寿美町3・19 ☎751・2990  
開庁時間 午前9時～午後5時45分、休日(土・日曜日、祝日) ※申し込みは電話で同所。  
新型コロナウイルス感染症拡大防止のため、しばらくの間骨髄バンクドナー登録、HIV/エイズ・梅毒(血液)、クラミジア(尿)検査の一部を休止します。B・C型肝炎ウイルス検査については、休止中です。詳しくは、お問い合わせください。

### こころの健康相談

事前予約が必要です。詳細はお問い合わせください。

### 水質検査・検便

**時** 6月8・22日(火)午前9時30分～11時30分 ※有料。検査容器などの受け取りのため、事前に来所してください。

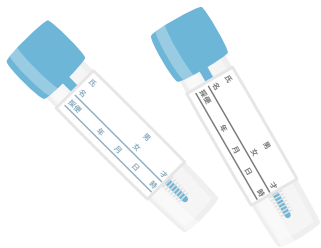

募集

催し

税金・保険年金

産業・仕事

環境・安全

相談その他

福祉

高齢者

健康

スポーツ

子育て

# みんなで支える介護保険 介護保険料のお知らせ

被保険者の方に令和3年度介護保険料額決定通知書を6月中旬に送付します。

なお令和2年度までは7月に送付していましたが、令和3年度以降は6月送付に変更となりました。



## ●保険料は介護保険制度を支える貴重な財源です

本市でも4人に1人が65歳以上に、そして近い将来、現役世代2人で1人の高齢者を支える時代が到来します。介護保険制度は、40歳以上の方が納める保険料と国・大阪府・本市からの公費を財源として、介護が必要になった高齢者に介護サービスを提供し、高齢者が住み慣れた地域で安心して暮らし続けられるよう、社会全体で高齢者とその家族を支援するものです。保険料の納付にご理解・ご協力をお願いします。

## ●介護保険料を改定

今年度は3年に一度の保険料見直しの年です。今回の見直しでは、少子高齢化により今後さらに介護を必要とする人が増え、介護サービス費が増加する見込みのため、65歳以上の方の保険料は上昇しています。ただし本市では、介護給付費準備基金の取り崩しなどにより、保険料の急激な上昇を抑えています。

## ●保険料の軽減について

消費税の増税に伴い、平成27年度より第1段階の方の保険料を軽減し、令和元年10月からは第2段階、第3段階の方の保険料も軽減しています。軽減分は公費で負担します。通知書には軽減後の金額を記載しています。

## ●保険料について

### ◎40～64歳(第2号被保険者)の方

加入している医療保険で、介護保険分を合わせて納めます。 ※詳細は各加入機関でご確認ください。

### ◎65歳以上(第1号被保険者)の方

保険料は、本人の所得状況や世帯員の住民税課税状況によって15段階に分けて決定します。

## ●便利な口座振替のご利用を

普通徴収の方は、納め忘れがなく安心な口座振替をご利用ください。 ※口座振替の申し込みは、本市指定の各金融機関・同課窓口にある口座振替依頼書に必要事項を記入し、預貯金通帳と通帳届出印、介護保険料の納付書を持って、各金融機関の窓口でお手続きしてください。



問 介護保険課 ☎754・6228



# 病気やケガに備えて、しっかり納付を 国民健康保険料のお知らせ



6月中旬、被保険者の方に令和3年度国民健康保険料納付額通知書を送付します。  
第1期および全期前納の納付期限が6月末となりますので、ご注意ください。  
府が算定した保険料率および賦課限度額は下記のとおりです。

## 保険料について

国民健康保険料は①医療給付費分②後期高齢者支援金分③介護納付金分の3つで構成されています。①と②は年齢に関係なく、国民健康保険被保険者全員に、所得に応じた「所得割額」、加入者数に応じた「均等割額」、1世帯当たりの「平等割額」の3種類を合計して賦課されます。③は40～64歳の被保険者のみに「所得割額」と「均等割額」を合計して賦課されます。

### (参考)

計算例：40歳代の夫婦と子ども1人の世帯の場合  
(夫の所得250万円、妻・子の所得は0円と仮定)

### ①[医療給付費分]

所得割 = (250万円 - 43万円) × 8.62% = 178,434円  
均等割 = 30,640円 × 3人 = 91,920円  
平等割 = 31,870円

### ②[後期高齢者支援金分]

所得割 = (250万円 - 43万円) × 2.73% = 56,511円  
均等割 = 9,478円 × 3人 = 28,434円  
平等割 = 9,858円

### ③[介護納付金分] (40～64歳)

所得割 = (250万円 - 43万円) × 2.47% = 51,129円  
均等割 = 18,213円 × 2人 = 36,426円

①+②+③合計 484,582円

## ■保険料計算表

国民健康保険料 = 医療給付費分 + 後期高齢者支援金分 + 介護納付金分

	医療給付費分	後期高齢者支援金分	介護納付金分
所得割	8.62%	2.73%	2.47%
均等割	30,640円	9,478円	18,213円
平等割	31,870円	9,858円	—
賦課限度額 (年間保険料の限度額)	630,000円	190,000円	170,000円

## 保険料の軽減および減免制度について

2020年中の総所得金額等の世帯合計が条例で定める基準額以下の世帯については、均等割額と平等割額が軽減対象となります。この軽減を受けるためには、必ず所得の申告が必要です。申告していない方は国民健康保険窓口で申告してください。

その他、国民健康保険に関するお知らせを13ページにも記載しています。

なお、平成30年度から国民健康保険制度が府での

運営となり、被保険者の負担公平化のため、主な減免(所得減少・災害減免など)については府内統一基準が設けられました。それに伴い、令和3年度から府内統一基準に移行しました。

減免対象となる保険料は申請日時時点で納期未到来かつ未納分のみとなりますので、お早めに相談の上、お手続きください。

市役所からATMの操作をお願いすることはありません!  
医療費や保険料の還付金詐欺にご注意ください

問 国保・年金課 ☎754・6253

健康		項目	形態	内 容	
		<p>◎年に1度は健康チェックをしましょう。各種検診は年1回(4月～翌年3月)の受診です(マンモグラフィ・子宮がん検診は2年に1回)。◎受診の際は、健康保険証をご持参ください。◎各種がん検診、骨粗しょう症検診は料金の免除制度があります。◎医療機関名は、「令和3年度保健事業のご案内」をご覧ください。◎少しでも気になる症状がある場合は、検診ではなく、すみやかに医療機関での診察を受けてください。◎セツトがん検診と胃がん・肺がん・大腸がん検診は同じ年度内に受診できません。◎各検診とも、申込者が3人未満の場合は中止することがあります。◎検診はあらかじめ予約が必要です(大腸がんを除く)。</p>			
胃がん検診	集団	時	9/29(水)。受け付けは13:30～15:00	場 休日急病診療所 内 問診、胃部X線撮影(バリウム)、ピロリ菌検査(希望者) 対 35歳以上 定 10人 料 1,500円、ピロリ菌検査1,000円 持 健康保険証 申 電話で同所 ☎752・1551 ※ピロリ菌検査には料金の免除制度は適応されません。特定健康診査と同日受診可。	
	個別	時	診療時間内	場 市内指定医院・病院 内・対・料・持 集団と同じ 申 電話で医療機関	
肺がん検診	集団	時	6/7(月)、9/6(月)。受け付けは13:00～13:30	場 休日急病診療所 内 問診、胸部X線撮影。喀痰細胞診は、50歳以上で1日平均喫煙本数×喫煙年数が600以上の方が対象 対 40歳以上 定 15人 料 喀痰なし500円、喀痰あり750円 持 健康保険証 申 4日前までに電話で同所 ☎752・1551 ※問診票は4日前までに同所に取りに来てください。9/6は特定健康診査と同日受診可。	
	個別	時	診療時間内	場 市内指定医院・病院 内・対・料・持 集団と同じ 申 医療機関へ直接	
肺がん検診 (低線量CT検査)	個別	時	診療時間内	場 受け付けは肺がん検診実施医療機関、検査は市立池田病院など 内 受付機関にて問診と検査予約、検査機関にて低線量CT検査 対 50歳以上で喫煙歴や家族歴などから医師が必要と認めた方 料 3,500円 持 健康保険証 申 電話で休日急病診療所 ☎752・1551 ※この検診には料金の免除制度は適用されません。	
大腸がん検診	集団	時	(検体提出日)月～金曜日(木曜日、祝日は除く)。受け付けは9:00～14:00	場 休日急病診療所 内 問診、便潜血検査 対 40歳以上(痔のある方、生理中の方は不可) 料 500円 持 健康保険証 申 容器・問診票を同所 ☎752・1551に取りに来てください	
	個別	時	診療時間内	場 市内指定医院・病院 内・対・料・持 集団と同じ 申 医療機関へ直接	
子宮がん検診 ※2年に1回。	集団	時	6/22・29(火)。7/13(火)・30(金)。8/17(火)、9/7・14(火)。受け付けは13:00～13:40	場 休日急病診療所 内 問診、細胞診(頸部のみ)、婦人科検診 対 西暦奇数年生まれの20歳以上(生理中の方は不可) 定 20人 料 600円 持 健康保険証 申 電話で同所 ☎752・1551 ※6/29、9/14は乳がん超音波検診、7/13・30、8/17はマンモグラフィ検診と、6/22、9/7はマンモグラフィ、骨粗しょう症検診とセット可。	
	個別	時	診療時間内	場 市内指定医院・病院 内 問診、細胞診、婦人科検診 対 集団と同じ 料 600円、体部を含む場合1,000円 持 健康保険証 申 医療機関へ直接 ※体部は医師が必要と認めた方。	
乳がん検診	超音波検診	集団	時	6/29(火)、9/14(火)。受け付けは12:30～15:00	場 休日急病診療所 内 問診、視診、触診、乳房超音波検査 対 30～39歳 定 50人 料 600円 持 健康保険証 申 電話で同所 ☎752・1551 ※子宮がん検診とセット可。生理終了後1週間目に受診するのが最適です。
	マンモグラフィ検診 ※2年に1回。	集団	時	6/22(火)、7/13(火)・30(金)、8/17(火)、9/7(火)。受け付けは9:45～15:00	場 休日急病診療所 内 問診、乳房X線撮影 対 西暦奇数年生まれの40歳以上(妊娠中またはその可能性のある方、授乳中または断乳後も乳汁分泌のある方、ペースメーカー装着の方、V-Pシャント挿入の方、豊胸術後の方、乳腺の治療中や経過観察中の方、腕の挙上や立位ができない方は不可) 定 50人 持 健康保険証 申 電話で同所 ☎752・1551 ※7/13・30、8/17は子宮がん検診と、6/22、9/7は子宮がん、骨粗しょう症検診とセット可。生理終了後1週間目に受診するのが最適です。
		個別	時	月・火曜日	場 市立池田病院 内 問診、視診、触診、乳房X線撮影 対 集団と同じ 持 健康保険証 申 月～金曜日の13:00～16:00に電話で同院 ☎751・2881 ※要予約。乳腺外来に組みこむこととなりますが、ご了承ください。生理終了後1週間目に受診するのが最適です。
セツトがん検診 ※特定健康診査とのセット検診。	集団	時	6/9・16(水)、7/7・14・21・28(水)、8/18・25(水)、9/1・8・15(水)。受け付けは13:00、13:45、14:30	場 休日急病診療所 内 問診、胃部X線撮影(バリウム)、胸部X線撮影、便潜血検査、ピロリ菌検査。喀痰細胞診は、50歳以上で1日平均喫煙本数×喫煙年数が600以上の方が対象。(ただし、特定健診などを含む健康診査とのセット検診のみ) 対 40歳以上 定 各時間3人(14:30は2人) 料 喀痰なし3,500円、喀痰あり3,750円。ただし、特定健診分の料金は加入保険組合により異なるため、健康保険証の発行先に要確認(本市国民健康保険・後期高齢者医療加入者、生活保護受給者は無料) 持 健康保険証、受診券 申 4日前までに電話で同所 ☎752・1551 ※容器・問診票は4日前までに同所に取りに来てください。	
特定健康診査	集団	時	6/23(水)、7/26(月)、9/6(月)・29(水)。受け付けは12:45～13:45	場 休日急病診療所 内 問診、身体計測、腹囲測定、血圧測定、尿検査、血液検査。追加健診あり(結核検診は65歳以上の希望者、B・C型肝炎ウイルス検査は40歳以上の未受診の希望者、前立腺がん検査は50歳以上の男性希望者) 対 40歳以上 定 10人 料 加入保険組合により費用は異なります。健康保険証の発行先に要確認(本市国民健康保険・後期高齢者医療加入者、生活保護受給者は無料)。前立腺がん検査費用は800円 持 健康保険証、受診券 申 4日前までに電話で同所 ☎752・1551 ※9/6は肺がん、9/29は胃がん検診と同日受診可。	
	個別	時	診療時間内	場 市内指定医院・病院 内・対・料・持 集団と同じ 申 電話で医療機関	
骨粗しょう症検診	集団	時	6/22(火)、9/7(火)。受け付けは13:00～14:00	場 休日急病診療所 内 問診、かかとの骨の超音波骨塩定量測定 対 18～70歳(妊娠中も可) 定 30人 料 1,200円 持 健康保険証 申 電話で同所 ☎752・1551 ※子宮がん、マンモグラフィとセット可。	
	個別	時	診療時間内	場 市内指定医院・病院 内 問診・X線または超音波骨塩定量測定 対 18～70歳 料 集団と同じ 申 医療機関へ電話予約。異病院は健康管理センター ☎763・5105	

☎ 集団…休日急病診療所 ☎752・1551(木・土曜日休館) 個別…健康増進課 ☎754・6034



スポーツ

バレーボール  
フェスティバル

時 7月25日(日)午前10時〜午後4時 場 総合スポーツセンター  
対種目 女性2人の部、混合の部(男性2人まで)、ファミリーの部(中学生以上2人までと小学生) ¥1チーム1700円(ファミリーの部は700円、小・中学生のみは無料) 申 6月30日(水)までに同センターなどにある申込用紙に必要事項を記入し、直接同センター 問 生涯学習推進課 ☎754・6480

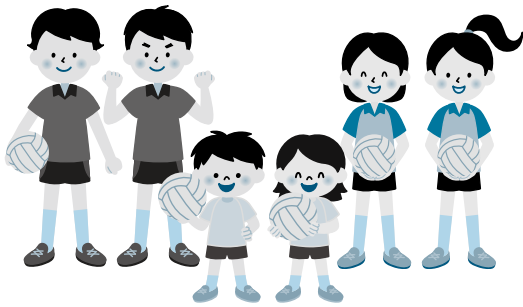

## 第2期 池田市立中学校の体育館開放抽選会

ところ	ほそごう学園	北豊島中学校	渋谷中学校	石橋中学校	池田中学校
開放日	7月6日(火)	7月5日(月)	7月6日(火)	7月7日(水)	7月2日(金)
	7月13日(火)	7月14日(水)	7月20日(火)	7月14日(水)	7月5日(月)
	7月20日(火)	7月19日(月)	7月27日(火)	7月21日(水)	7月9日(金)
	7月27日(火)	7月28日(水)	8月3日(火)	7月28日(水)	7月12日(月)
	8月3日(火)	8月2日(月)	8月17日(火)	8月4日(水)	7月16日(金)
	8月10日(火)	8月11日(水)	8月24日(火)	8月18日(水)	7月19日(月)
	8月17日(火)	8月18日(水)	8月31日(火)	8月25日(水)	7月26日(月)
	8月24日(火)	8月25日(水)	9月7日(火)	9月1日(水)	7月30日(金)
	8月31日(火)	9月1日(水)	9月14日(火)	9月8日(水)	8月2日(月)
	9月7日(火)	9月8日(水)	9月28日(火)	9月15日(水)	8月6日(金)
	9月14日(火)	9月15日(水)		9月22日(水)	8月13日(金)
	9月21日(火)	9月22日(水)		9月29日(水)	8月16日(月)
	9月28日(火)	9月29日(水)			8月20日(金)
					8月23日(月)
				8月27日(金)	
				8月30日(月)	
				9月3日(金)	
				9月6日(月)	
				9月10日(金)	
				9月24日(金)	
				9月27日(月)	
利用可能種目	バスケットボール				
	バドミントン				
開放時間	バレーボール		ハンドボール(使用条件あり)		バレーボール
	一輪車				
利用できない種目	午後7時〜9時				
	一輪車	剣道と裸足での競技種目			一輪車
	ハンドボール	ハンドボール(使用条件あり)		バレーボール	ハンドボール
	フットサルなど				

申 6月23日(水)午後6時30分から、市役所7階大会議室で抽選(1チーム1人) 問 生涯学習推進課 ☎754・6480 ※使用には利用団体登録が必要です。

## 第2期 旧池田北高校の校庭開放

ところ	旧池田北高校 (グラウンド)	旧池田北高校 (テニス・ソフトテニス) (用具、シューズは持参)
開放日	7月3日(土)〜9月26日(日)の土・日曜日・祝日	
利用できない種目	成人の軟式・硬式野球	—
<p>時 午前9時〜正午、午後1時〜4時(貸し出しは半日単位)</p> <p>申 6月28日(月)午後6時30分から市役所7階大会議室で抽選(1チーム1人)</p> <p>問 生涯学習推進課 ☎754・6480 ※使用には利用団体への登録が必要です。</p>		

# 夫婦池公園テニスコート 夏期テニス教室

申 受講料持参で同テニスコート ☎751・1400

教室名	とき(全5回)	定員	受講料 保険料込	申込日時
初心・初級	7/12～8/16 月曜日 9:15～10:45 7/14～8/18 水曜日	各10人	各6,500円	6/2(水)9:00～ 25(金)20:00 先着順
初心・初級ナイター	7/12～8/16 月曜日 19:15～20:45 7/15～8/26 木曜日	30人 10人	各7,000円	
初級Ⅰ・Ⅱ	7/13～8/17 火曜日 9:15～10:45	各10人	各6,500円	
	7/14～8/18 水曜日 17:15～18:45			
	7/16～8/27 金曜日 9:15～10:45			
初級Ⅱ～ステップアップ	7/16～8/27 金曜日 17:15～18:45	10人	6,500円	
初級Ⅱ～ステップアップナイター	7/13～8/17 火曜日 19:15～20:45	20人	7,000円	
ステップアップ	7/13～8/17 火曜日 9:15～10:45	各10人	各6,500円	
	7/15～8/26 木曜日 9:15～10:45 17:15～18:45			
ステップアップナイター	7/16～8/27 金曜日 19:15～20:45	20人	7,000円	
中級	7/14～8/18 水曜日 9:15～10:45	各8人	各7,500円	
	7/15～8/26 木曜日			
	7/16～8/27 金曜日			
中級ナイター	7/14～8/18 水曜日 19:15～20:45	16人	8,000円	
中学生ナイター	7/15～8/26 木曜日 19:15～20:45	10人	6,500円	
ジュニアⅠ (小学1～3年生)	7/12～8/16 月曜日 18:00～19:00	各20人	各4,000円	
	7/14～8/18 水曜日	各10人		
	7/13～8/17 火曜日			
	7/15～8/26 木曜日			
	7/16～8/27 金曜日			
ジュニアⅡ (小学4～6年生)	7/12～8/16 月曜日 17:30～19:00	各20人	各5,500円	
	7/14～8/18 水曜日	各10人		
	7/13～8/17 火曜日			
	7/15～8/26 木曜日			
	7/16～8/27 金曜日			
ポイントレッスン	希望曜日・時間帯 3～5人(1回2時間、1人2,000円)			抽選申し込み 6/7(月)～12(土) 本申し込み 6/14(月)～19(土) 9:00～20:00

※いずれも7/22(祝)・23(祝)、8/9(休)～13(金)は休み。電話・代理での申し込みはできません。

※ジュニア各教室は抽選申し込み後、定員を超えた場合は抽選を行い本申し込み。

※ジュニア各教室は6人、中級各教室は4人、その他の各教室は5人に満たない場合、開催されません。

※ポイントレッスンの申込方法は同所ホームページまたは直接お問い合わせください。





## 総合スポーツセンター 夏期スポーツ教室

電話・代理での申し込みはできません。  
☎総合スポーツセンター ☎761・5137



教室名	と き		対 象	定 員 (抽選)	費 用 (保険料込)	抽選申込期間 10:00～17:00
エヴェッサ バasketボールスクール	7/1・8・29 8/5・26の木曜日	17:10～18:30	小学3～6年生	若干名	7月 4,950円 8月 3,300円	随時受付
その他の教室は、オリンピックホストタウン事業などにより7・8月は休講となります。 9月から秋期教室を開催しますので、詳しくは総合スポーツセンターホームページまたは広報いけだ8月号をご覧ください。						

## 夫婦池公園テニスコート 夏期 ヨガ教室

☑受講料持参で同テニスコート ☎751・1400



教室名	日 程 (全10回)		定 員	受 講 料 保険料込	抽選申込 期間	本申込 期間
コンディショニングヨガ	7/5～9/13の月曜日	10:00～11:00	各12人	5,500円	6/7(月)～ 12(土) 10:00～ 20:00	6/14(月)～ 19(土) 10:00～ 20:00
ヨガ	7/7～9/15の水曜日	9:30～10:30		各4,000円		
		11:00～12:00				
	7/8～9/30の木曜日	9:30～10:30				
		11:00～12:00				
7/9～9/24の金曜日	9:30～10:30					
7/10～9/18の土曜日	9:30～10:30	5,000円				
ヒーリングヨガ	7/7・21、8/4・18、 9/1・15の水曜日(全6回)	19:15～20:15	3,300円			
ナイトヨガ(初心者向け)	7/5～9/13の月曜日	19:15～20:15	5,000円			
リラックスヨガ	7/8～9/30の木曜日	13:00～14:00	4,000円			

※7/22(祝)・23(祝)・8/9(休)～14(土)は休み。  
※電話・代理での申し込みはできません。

募 集  
催 し  
税金・保険年金  
産業・仕事  
環境・安全  
相談・その他  
福 祉  
高 齢 者  
健 康  
ス ポー ツ  
子 育 て



### 石橋プラザ

石橋 2-1-1 ☎ 76  
 0・2383  
**開館時間** 午前10時～午後8時(土・日曜日、祝・休日は午後6時まで)、休館日は第1水曜日

### 図書館

呉服町 1-1 サンシティ池田 3階 ☎ 751・2508  
**開館時間** 月～土曜日 午前10時～午後8時、日曜日、祝・休日 午前10時～午後6時、休館日は第3水曜日

図書館・石橋プラザの催しについては、同ホームページをご覧ください。お問い合わせください。

### 保健福祉 総合センター

城南 3-1-40  
**開館時間** 午前9時～午後9時、休館日は第2土曜日 ※健康増進課は保健福祉総合センター2階。

### 双子みっこのびび

**時** 6月5日(土) 午前10時～11時30分 **内** 親子の交流など **対** 双子・みっこ(多胎児)の未就学児と保護者および妊婦 **定** 5組 **申** 月～金曜日 午前10時～午後4時に直接または電話で同所 **問** ホップくん ☎ 753・7999



### フルーツバスケット (外国人親子支援)

**時** 6月18日(金) 午前10時～11時30分 **内** 親子の交流など **対** 保護者のどちらかが外国の方と未就学児 **定** 8組 **申** 月～金曜日 午前10時～午後4時に直接または電話で同所 **問** ホップくん ☎ 753・7999



### 「1歳の誕生日会」 いちごパーティー

**時** 6月①25日(金) 午前10時～11時、午後1時～2時 ②26日(土) 午前11時～正午 **対** 6月に1歳を迎える子どもと保護者 **定** ①各10組 ②5組 **持** 誕生日に届く「いちご通信」 **申** ①ホップくん ☎ 753・7999 ②水月児童文化センター ☎ 761・9233 **問** ホップくん ※②は水月児童文化センターで開催。

### 助産師による授乳相談 (電話・来所)

**時** 月・木曜日 午前9時～正午、午後1時～4時 **内** 授乳に関する不安や悩みなど **問** 健康増進課 ☎ 754・6039 ※来所相談の場合は要予約。



### 子育て世帯生活支援特別給付金 (ひとり親世帯分)

新型コロナウイルス感染症の影響を受けている低所得のひとり親世帯などに、児童1人あたり5万円の給付金を支給します。令和3年4月分の児童扶養手当受給世帯以外で、給付金の支給要件に該当される方は申請が必要です(収入制限あり)。詳細は市ホームページをご覧ください。

**問** 子育て支援課 ☎ 754・6525



Hello!

### 親子の絆づくりプログラム 「赤ちゃんがきた!」

**時** 7月1・8・15・29日(木) 午前10時～11時30分、午後1時～2時30分 **場** 市役所4階 **内** 育児の喜びや困りごと、親としての迷いなどを話し合いながら、これからの子育てに必要な知識を学ぶ参加型のプログラム **対** 令和3年2月～4月生まれの第1子と母親 **定** 各5組 **料** ¥1,100円 **申** 6月1日(火)から直接または電話で子育て支援課 ☎ 754・6401



### 保健師による電話育児相談

**時** 月～金曜日 午前9時～正午、午後1時～4時 **内** 育児や妊産婦の健康に関する不安や悩みなど **問** 健康増進課 ☎ 754・6039



### 提出してください 児童手当「現況届」

**対** 中学校修了前の児童を養育している既受給者 **申**  
 6月上旬に郵送する現況届に記入の上、必要書類を添付し、6月30日(水)までに郵送または直接子育て支援課  
 ※郵送提出にご協力ください。

### 児童手当・特例給付 2～5月分を支給

**時**〈振込日〉6月10日(木) **内**〈3歳未満〉月額15,000円、〈3歳以上小学校修了前〉月額10,000円(第3子以降は月額15,000円)、中学生月額10,000円 ※所得が制限限度額以上の場合、特例給付として月額5,000円を支給します。

問 子育て支援課 ☎754・6252

## 母子保健

場 保健福祉総合センター **申** 午前9時～午後5時15分 **問** 健康増進課 ☎754・6034

項目	内容	
母子健康手帳の交付	妊娠の届け出をしてください。母子健康手帳と妊婦健康診査受診票を渡します。交付時、保健師による面談あり(30分程度)。 <b>対</b> 妊娠した方 <b>持</b> マイナンバーの分かるもの(個人番号カードや通知カードなど)と本人確認のできるもの(運転免許証やパスポートなどの顔写真入りのものは1点、健康保険証や年金手帳など顔写真のないものは2点)。通知カードは記載事項に変更がない場合、または正しく変更手続きが取られている場合に限り <b>申</b> 直接健康増進課 ※妊娠届出書は市ホームページからダウンロード可。妊娠の届け出は早めにしてください。	
マタニティクラス	第1回	<b>時</b> 7月1日(木)午後1時30分～3時30分 <b>内</b> 歯科医師による歯の健康の話と希望者はお口のチェック。栄養士による妊娠中の食事の話 <b>定</b> 15人 <b>申</b> 6月17日(木)～23日(水)に電話で同課 <b>対</b> 妊娠初期～中期ごろの妊婦とその夫など <b>¥</b> 250円(テキスト代、初回参加時) <b>持</b>
	第2回	<b>時</b> 8月19日(木)午後1時30分～3時30分 <b>内</b> 助産師による出産準備の話、妊婦体操 <b>定</b> 15人 <b>申</b> 7月15日(木)～21日(水)に電話で同課 <b>対</b> 妊娠中期～後期ごろの妊婦とその夫など <b>持</b> 母子健康手帳、筆記用具、体温計
	第3回	<b>時</b> 8月1日(日)午前10時～正午 <b>内</b> 保健師による保育と沐浴実習 <b>定</b> 15人 <b>申</b> 7月15日(木)～21日(水)に電話で同課
離乳食講習会(予約制)	ごっくん期	<b>時</b> 7月5日(月)①午後1時～2時②午後2時30分～3時30分 <b>内</b> 生後5～8カ月ごろの離乳食の進め方(試食はなし) <b>定</b> 各6人 <b>申</b> 6月7日(月)から電話で同課 <b>持</b> 母子健康手帳、筆記用具、体温計
	かみかみ期	<b>時</b> 7月8日(木)午前10時30分～11時30分 <b>内</b> 生後9カ月～18カ月ごろの離乳食の進め方(調理実習・試食はなし) <b>定</b> 6人 <b>申</b> 6月9日(水)から電話で同課 ※保育なし。
予防歯科教室	幼児のフッ素塗布(登録制)	新型コロナウイルス感染症へのリスクを考慮し、8月まで実施を見合わせます。
	よい歯の教室(予約制)	
4カ月児健診	<b>時</b> 6月14日(月)・23日(水) <b>対</b> 令和3年2月生まれの乳児	※健診・BCG予防接種は個人通知あり。
1歳6カ月児健診	<b>時</b> 6月7・21日(月) <b>対</b> 令和元年11月生まれの幼児	
2歳6カ月児歯科健診	<b>時</b> 6月16日(水) <b>対</b> 平成30年11月生まれの幼児	
3歳6カ月児健診	<b>時</b> 6月11・18日(金) <b>対</b> 平成29年11月生まれの幼児	
BCG予防接種	<b>時</b> 6月22日(火)、7月1日(木) <b>対</b> 令和3年1月生まれの乳児	



## 子どもと家族をサポートします 教育センター各種相談

☎教育センター ☎751・4971

◎教育相談 時 月～金曜日午前9時～午後5時(要予約) 内 不登校・いじめ・非行・子育てに関する心配事、発達の遅れ・言葉(発音・きつ音など)やコミュニケーションの問題、子どもの情緒・行動・性格・親子関係などの心理的な問題についての相談 対 3歳6カ月～中学校修了までの子どもと保護者

◎適応指導教室「ビーンズ」 時 月・金曜日午前10時～午後3時、火・木曜日午前10時～正午 内 不登校相談・個別学習・体験活動・SST・カウンセリングなどを通して子どもの学校生活や社会生活への意欲向上を支援

◎就園・就学についての相談 学校園では、一人ひとりの教育的ニーズを把握し、特別支援教育に学校園全体で取り組んでいます。同センターやお近くの学校園にお気軽にご相談ください。



## ●市立認定こども園で地域交流(6月～8月の予定)

各市立認定こども園では、遊びの場を提供しています。開催日など詳細は、各園にお問い合わせください。

### さくら幼稚園(大和町1-4) ☎751・3513

さくらんぼくらぶ (平成30年4月2日～平成31年4月1日生まれ)	内 ふれあい遊び、うた、製作、運動遊びなど ※登録制。親子でご参加ください。
さくらんぼひろば (未就園児)	内 園庭開放や保護者同士の交流(雨天中止) ※子育て相談も随時実施。

### あおぞら幼稚園(畑1-1-1) ☎751・9554

あおぞらランド (平成30年4月2日～平成31年4月1日生まれ)	内 絵本の読み聞かせ、歌や手遊び、製作、運動遊びなど ※登録制。親子でご参加ください。
園庭開放 (未就園児)	内 園庭で、子ども同士や親子で一緒に遊ぶ(雨天中止) ※子育て相談も随時実施。

### なかよしこども園(石橋4-6-1) ☎761・6751

ほしのこクラブ (平成29年4月2日～平成30年4月1日生まれ)	内 歌遊び、パネルシアター、運動遊び、泥んこ遊び、絵本の読み聞かせなど ※登録制。親子でご参加ください。
園庭開放(未就園児)	内 北園庭で、子ども同士や親子で遊ぶ

### ひかりこども園(神田2-4-1) ☎752・0414

すみれひろば (平成30年4月2日～平成31年4月1日生まれ)	内 ふれあい遊び、うた、製作、運動遊びなど 定 15組程度で実施(親子でご参加ください)
おひさまひろば (平成29年4月2日～平成30年4月1日生まれ)	内 ふれあい遊び、季節の製作、歌、リズム遊び、楽器遊び、運動遊びなど ※登録制。定員20人程度で実施。



## わたぼうし

☎ FAX 761・6777  
開館時間 11月～金曜日午前10時～午後4時(祝・休日は除く、木曜日は午後3時まで)

### 土曜日開放Day

時 6月12日(土)午前10時15分～11時30分 内 パパとあそぼう  
講 和田憲明 定 10組

### 子どもと私のとりわけ食

時 6月14日(月)午前10時30分～11時30分 講 葉菜の会管理栄養士 定 8組

### 赤ちゃんのびのび

時 6月16日(水)午後1時30分～2時30分 対 令和2年4月以降に生まれた第1子と保護者 定 8組

### 誕生会と身体計測

時 6月21日(月)午前11時～11時30分 内 ひつじ文庫さんによるお楽しみ 定 8組

### あひさんの絵本の部屋

時 6月28日(月)午前10時～11時30分 内 絵本の読み聞かせとわらべうた 講 山田晶子  
※場所は全て石橋会館です。

## ホップくん

☎ FAX 753・7999  
開館時間 11月～金曜日午前10時～午後4時(祝・休日は除く、木曜日は午後3時まで)

### ふしおだいホップ

時 6月2日(水)午前10時30分～正午 場 伏尾台コミュニティプラザ 定 5組

### ほそかわホップ

時 6月10日(木)午前10時30分～正午 場 細河コミュニティセンター 定 8組

### 今月のいちおし!

時 6月16日(水)午前10時30分～11時30分 場 細河コミュニティセンター 内 ボールであそぼう 定 8組

### お片づけ講座 (スマイルお片づけ)

時 6月22日(火)午前10時30分～11時30分 場 細河コミュニティセンター 講 藤井文子 定 8組

※対象は全て「未就学児と保護者」です。細河コミュニティセンターは駐車場があります。

## もりもりKIDS

☎ FAX 752・2211  
開館時間 11月～土曜日午前10時～午後4時(祝・休日は除く、木曜日は午後3時まで)

### マナー講座

時 6月10日(木)午前10時15分～11時15分 対 0～3歳の子どもと保護者 定 8組

### 赤ちゃんタイム

時 6月①14日(月)②17日(木)午前10時 対 ①7カ月以上の0歳児と保護者②6カ月までの乳児と保護者 定 各8組 申 ②6月3日(木)から



### もりもりwithパパ

時 6月19日(土)午前10時0～3歳の子どもと保護者 定 8組 申 6月5日(土)から

### 6月生まれの誕生会

時 6月28日(月)午前10時 対 6月に1・2・3歳の誕生日を迎える子どもと保護者 定 8組 申 6月14日(月)から

## くるぼん

☎ FAX 754・6006  
開館時間 11日～木曜日午前10時～午後4時(祝・休日は除く)

### ぱぴぽぺさんの人形劇

時 6月10日(木)午前10時30分、11時20分 対 1歳以上 定 各10組 申 6月2日(水)まで

### 卒乳のお話

時 6月24日(木)午前10時30分 講 山口多佳子 定 10組 申 6月9日(水)～15日(火)

### 身体測定

時 6月29日(火)午前10時、10時50分、11時40分、午後1時30分 定 各10組 申 6月9日(水)～15日(火) ※午前中のみ測定を実施。

### どんぐりフイントゥットさんのセタコンサート

時 7月7日(水)午前10時30分、11時20分 定 各8組 申 6月22日(火)～28日(月)



※全て抽選。申し込みは直接または電話で同所。

## てしまの森

☎ FAX 761・3887  
開館時間 11月～土曜日午前10時～午後4時(第1・3水曜日、第2・4・5土曜日、祝・休日は除く。木曜日は午後3時まで) ※5・6月は仮連絡先になります。

### 土曜ハンマーDAY

時 6月①5日(土)②19日(土)午前10時30分～11時30分 内 パパもいっしょにおもちや・わらべうたで遊ぼう 定 各6組



### はじめまして 「てしまの森」

時 6月①10日(木)②15日(火)午前10時30分～11時30分 内 わらべうたでゆったり、ほっこり遊び 対 ①0歳児と保護者②1歳以上と保護者 定 各6組

※対象は全て未就学児と保護者、申し込みは全て直接または電話で同所。

募集

催し

税金・保険年金

産業・仕事

環境・安全

相談・その他

福祉

高齢者

健康

スポーツ

子育て

## 水月児童文化センター

場 鉢塚3-6-1 ☎761・9233  
 開館時間=午前9時～午後7時(午後5時以降は中学生以上)、  
 休館日は月・火曜日、祝日 ※催しの申込開始日は6月2日(水)から

一覧はこちら→



項目	内容
みずたまひろば	時6月24日(水)午前10時30分 内かたつむりのおきあがりこぼし工作 対未就学児の親子 定6組
フラワーアレンジメント	時6月26日(土)午後2時 対3歳～小学生(未就学児は保護者同伴) 定5組 ¥500円 持持ち帰り用袋
リトミックキャンディメロディ♪	時6月10日(水)、7月8日(水)①10時30分②11時15分 対①満1歳児の親子②満2歳児～未就学児の親子 定各7組 ¥300円
自然で遊ぼう!	時6月19日(土)午後2時 内わらでプールを作る 対4歳～小学生 定6人 持着替えの服
おもちゃ病院(要予約)	時6月6日(水)、7月4日(水)午前①9時30分②10時③10時30分④11時⑤11時30分 内先生と一緒におもちゃを診療しよう 定各1組
学び舎すいげつ	時6月の金曜日、7月2日(金)午後4時30分～5時15分 内みんなで宿題する
将棋教室	時6月12日(土)午後1時～3時 内先生との対局を通じて将棋の技を学ぶ 対小学生以上 定6人
おもしろ科学実験教室	時6月27日(日)午後1時30分 内恐るべき大気のカ～君は大気圧に勝てるか～ 対小学3年生以上 定8人 ¥300円
食べて屋すいげつ(要予約)	時6月の金曜日、7月2日(金)午後5時15分～6時 内こども食堂 ¥100円(大人300円)
折紙工房～鈴風～	時6月16日(水)午前10時 内七夕飾り3点 対20歳以上 定5人 ¥800円
送って喜ばれる絵手紙講座	時6月19日(土)午後2時 内めざし 対小学生以上 定10人 ¥100円 持ぞうきん
語りの広場「にじいろとーく」	時6月16日(水)午後5時 内集まったメンバーで緩くおしゃべり 対中学生以上の若者 定8人
ずみくんのピアノライブ♪	時6月13日(日)午後1時30分 内みんなが知っている定番曲など 対市内の子ども(未就学児は保護者同伴) 定20人
七夕イベント	時7月4日(日)午前11時、午後1時 内七夕工作～六角星を作ろう 対小学生 定各5人
	時7月4日(日)午後1時30分、3時 内七夕工作～笹飾り～ 対4歳～小学生(未就学児は保護者同伴) 定各7人 ¥150円
	時7月4日(日)午前11時、11時30分、午後1時、1時30分、2時、2時30分 内天の川宝探しゲーム 対4歳～小・中学生(未就学児はきょうだい同伴なら可) 定各6人 ※景品あり。

一覧はこちら→



## 五月山児童文化センター

場 綾羽2-5-9 ☎752・6301  
 開館時間=午前9時～午後5時、休館日は月・火曜日、祝日  
 ※催しの申込開始日は6月2日(水)から。大人向けの行事はセンターだよりに掲載。  
 ※低学年は全て保護者同伴。

項目	内容
プログラム	今夜の星空と番組「七夕ものがたり」 時 土・日曜日午後3時30分 内 星空案内(生解説)と「七夕ものがたり」(番組)の投映 定6人 申 投映日の午前9時から電話で同センター
	よちよちプラネタリウム～おほしさまのじかん～ 時6月11・25日(金)午前11時 内 ピアノの生演奏にあわせて、やさしい星空解説と絵本(池田中学校73期生作品「ママとわたし」)の読み聞かせ 対 乳幼児と保護者 定6組
自然と科学	五児文☆ガリレオ実験講座「科学の方法」 時6月13日(日)午前10時 内 グラフ化で科学の方法を学ぶ 対 小学3年生以上 定6人 ¥300円
	五月山きのこワールド探し隊! 時6月20日(日)午前10時 内 兵庫きのこ研究会・奥田彩子さんときこの観察 対 小学生以上の親子 定8人 ¥50円
	インタープリターと行く! 五月山昆虫観察会 時6月26日(土)午前10時 内 箕面公園昆虫館インタープリターと五月山探検 対 小学生以上の親子 定10人 ¥50円
作る	かんたん手作り工作 時6月6日(日)午後2時、2時45分 内 河童の手を作る 定各6人
	斉藤おじさんのおそび塾 時6月19日(土)午後2時30分 内 画用紙でコマを作る 対 小学生以上 定6人
	割りばしライダー 時6月27日(日)午後1時30分 内 割りばしでライダーを作る 対 小学生以上 定6人 ¥200円
見る	おはなし会 時6月13日(日)午前11時 内 おはなしの樹による絵本の読み聞かせ「おなかのなかで」など
	たのしい人形劇(影絵公演) 時6月20日(日)午後2時30分 内 劇団トルロによる影絵「おむすびころりん」など 定15人
	五児文マイムの学校 時6月20日(日)、7月18日(日)、8月22日(日)午前10時 内 カラダで表現するパントマイムを3回連続で体験 対 小学4年生以上 定8人
遊ぶ	のびのび広場 時 木曜日午後4時 内 「ことば」「すうじ」「えがく」「つくる」をテーマに遊んで学ぶ 対4歳以上の未就学児の親子 定5組
	親子自然あそび～さつきっ子くらぶ～ 時6月4・18日、7月2日(金)午前10時30分 内 4日散歩と葉っぱ工作、6月18日と7月2日は散歩(雨天の場合カップで散歩) 対 2、3歳児の親子 定各5組 ¥50円
	みえちゃんのわらべうた 時6月25日(金)午前11時30分 内 親子で一緒にわらべうたあそびや工作 対 乳幼児とその保護者 定6組
	めざせっ! 秀望台 親子でハイキング! 時6月27日(日)午前10時 内 五月山のハイキングコースを登る 対 小学生以上の親子 定8人 ¥50円



# わがまち歴史散歩

## 近世池田村の庄屋・年寄

### ○「村」のイメージ

「江戸時代、村には庄屋とか年寄とかいう役人がいましたが、どんな人なのでしょう。」こう質問されたらどう答えますか。

そもそも、この人たちについて考えたことがない、いたことさえ知らないという人も多いのでは。

ありきたりな時代劇ドラマでは百姓も庄屋も、年寄も、滅多に見かけません。ときどきは出てきますが、その多くのイメージは、年をとり、顔にはしわ、見栄えのない着物姿で、領主の怒りを気にする哀れな農民といったところでしょうか。主人公の武士たちの引立役ですね。

NHKの大河ドラマでも今まで主役になった人はいません。ただ、今年の渋沢栄一は例外かも。ここでは、新しい「お百姓」のイメージがいろいろと沸いてきます。もちろん主人公は農民です。しかし、農作業では、米よりも藍の生産や蚕の飼育の方が中心。しかも買い付けにも心を砕いていて、半分以上商人ですね。視野も広いです。本当のところ、百姓って、どっちのイメージなのでしょう。

### ○池田村の庄屋・年寄

ところで、江戸時代には池田村も領主に支配され、年貢を払い続ける村でした。村ですから庄屋や年寄などといった村役人もおり、彼らは多くの百姓の上に立って領主の指示を受けていたのです。

さて、村だとすると当然、庄屋のくらしは農業中心、もちろん年貢のことで心は占められていた、と考えるのが普通でしょう。もともと、池田村は5つの株に分けられ、5人ずつ庄屋・年寄などがいたといえますから、少しややこしいですね。そこで、この5株のことはちよつと脇に置いておきましょう。そうすると、どんな人が庄屋や年寄役を務めていたのか、気になってきます。

### ○伊居太神社日記の衝撃

江戸時代、伊居太神社Ⅱ穴織宮の宮司は代々日記を書き続けてきました。『池田市史』史料編②③はそれを翻刻した活字本で、B4版全2076ページという大冊となっています。代々の宮司のなかでも、文化6年(1809)9月の就任から天保10年(1839)末の引退まで31年余にわたって書き続けたのは秦上総定興です。その

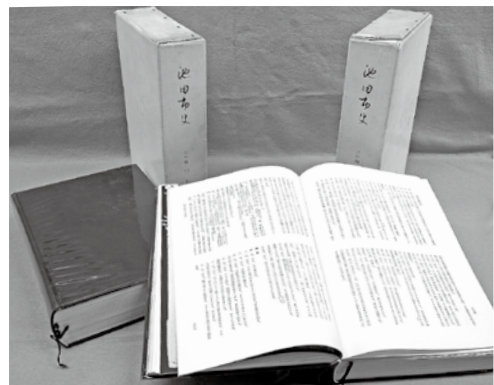

伊居太神社日記を所収した『池田市史』史料編②と③

分量は833ページ。一人の人物が記した日記としては日本有数の記述量ではないでしょうか。

定興が宮司のとき、すなわち文政3年(1820)12月のことですが、日記には定興の身内と思われる勝左衛門(幼名伝之介)が推されて中池田村の庄屋に就任したと書かれているのです。もちろん、伊居太神社は、池田村のみならず、広く周辺地域からも尊崇された権威ある神社です。年貢の対象地にはならず、宮司も百姓の身分とは違っていました。そこで思うのですが、なぜ、宮司の身内が庄屋になれたのでしょうか。

実は、日記をめくっていくと、定興は当時池田一の造り酒屋で

あった大和屋の一統に属する商家Ⅱ通称大和屋勝左衛門であったことが分かります。それが、文化6年9月に宮司家である河村家の跡を取ったのです。文政3年に庄屋となった勝左衛門は宮司の身内と思われず、定興が宮司になる前の勝左衛門を襲名しており、当然大和屋に関わる人物とも見做されていたでしょう。「中池田村庄屋勝左衛門」の名は、このあと各種の史料に出てきます。

### ○商人が庄屋・年寄に

そういえば、この時期の池田村の庄屋の名前には、麴屋小兵衛とか豊嶋屋六兵衛など、商家としての屋号をもっている人が大勢います。ただし、庄屋として登場するときには屋号は書かれていません。

池田村の庄屋・年寄で農業を本業とする者は少なかったと考えるべきでしょう。一般の村々とは異なり商人を本態とする人びとが幕府や近衛家といった領主の指示を受けて、毎年多額の年貢を集め、納める仕事をしていたので、在郷町であった池田村の特質はここにあったと考えるべきでしょう。

(市史編纂委員会委員長・小田康徳)  
◆問い合わせは生涯学習推進課市史編纂 ☎754・6674

# 伝言板

※定員の表記がないものは先着順。5月12日時点の情報を掲載しています。開催状況は各主催者へお問い合わせください。

## 催し (日付順)

- パーキンソン病知っ得情報会** ▼6月4日(金)午後2時～4時 ▼池田駅前南会館 ▼パーキンソン病患者やその家族 ▼前日までに松田 ☎090・7552・2543
- はじめてのフラダンス一体験** ▼6月5日(土)午後3時～4時 ▼いしばし寺子屋(石橋1-11-14) ▼10000円 ▼摩耶 ☎090・3050・6288
- ロイヤルダンスパーティー** ▼6月6日(日)正午～午後4時40分 ▼市民文化会館 ▼10000円 ▼潮崎 ☎090・6736・2884
- フリースペース縁** ▼6月7・21日(月)、24日(木)午後1時30分～4時40分 ▼保健福祉総合センター ▼傾聴ボランティア在駐。本、玩具あり、自習可 ▼8人 ▼5000円 ▼当日までに辻井 ☎090・4034・5445
- 高齢者の転倒予防体操** ▼6月8・22

- 日(火)午前10時～正午 ▼そんばち組合員センター(鉢塚2-18-2) ▼ストレッチと下半身筋力アップ体操 ▼60歳以上 ▼前日までにほくせつ医療生協事務局 ☎06・6840・7601
- ヴォイストレーニングとコーラス体験** ▼6月8・15・29日(火)午後2時～3時30分 ▼いしばし寺子屋 ▼ストレッチと発声練習 ▼10000円 ▼前日までに中上 ☎762・3573
- 高齢者のスマートフォン教室** ▼6月10・24日(木)午後2時～4時 ▼そんばち組合員センター ▼基本操作とアプリの使い方 ▼65歳以上 ▼前日までにほくせつ医療生協事務局 ☎06・6840・7601
- 椅子ヨガ** ▼6月11・18・25日(金)午後1時30分～2時30分 ▼コミュニティセンター ▼椅子に座って行うヨガ ▼40歳以上 ▼6000円 ▼前日までに蔭山 ☎090・4306・9291
- お抹茶の接待** ▼6月13日(日)午前10時～午後3時(雨天中止) ▼城跡公園 ▼お抹茶と干菓子を提供 ▼2500円 ▼本庄 ☎762・6600
- パーキンソンダンス** ▼6月14・28日(月)午前10時～11時30分 ▼池田駅前北会館 ▼椅子に座ってできる簡単な体操 ▼パーキンソン病患者とその家族 ▼11000円 ▼山岸 ☎722・7071

- 71
- オリオンさんの絵本と歌のひろば** ▼6月16日(水)午前11時30分～11時50分 ▼もりもりKIDS ▼大型絵本や歌、手遊びなど ▼0～3歳の子どもと保護者 ▼8人 ▼前日までに同所 ☎752・2211
- 大人のおり紙** ▼6月17日(木)午後1時30分～3時30分 ▼五月山児童文化センター ▼あじさい ▼6人 ▼6月3日(木)から同センター ☎752・6301
- 田中幸子講演会** ▼6月19日(土)午後2時～4時 ▼とよなか男女共同推進センター▼すてっぷ5階(阪急豊中駅改札口よりすぐ) ▼自死遺族として生きること ▼植村 ☎080・3858・2954
- 不用園芸用土回収・不用花木の交換会** ▼6月①20日(日)②23日(水)午前9時～10時(雨天中止) ▼①市民文化会館駐車場②辻ヶ池公園 ▼西垣 ☎080・5302・7643
- ティピー・テントで秘密基地作り** ▼6月26日(土)午後1時30分～3時30分 ▼コミュニティセンター ▼布でマイテントを作る ▼小学1～3年生 ▼12人 ▼3000円 ▼6月9日(水)から(特非)関西コミュニティ協会 ☎752・6601

- 大阪大学基礎工学部公開講座** ▼8月4日(水)・5日(木)・6日(金)午前10時30分～午後4時(オンライン形式) ▼未来を拓く先端科学技術 ▼中学生以上 ▼220人 ▼各日30000円(3日間75000円) ▼7月9日(金)までに大阪大学基礎工学部研究科庶務係 ☎06・6850・6131
- 腸と脳のヨガ** ▼毎週金曜日午後2時～4時、午後7時30分～9時 ▼イルチブレインヨガ石橋スタジオ(石橋2-1-10) ▼5人 ▼1回10000円 ▼イルチブレインヨガ ☎762・7507
- 英語を楽しむ会** ▼①(上級)土曜日②(初・中級)金曜日。いずれも午後1時～3時 ▼井口堂北会館 ▼①英語での討論会②会話練習と語彙の補足学習 ▼①2000円②5000円 ▼守津 ☎80・4012・1456
- 世界の歌をうたいましょ** ▼第2・4金曜日午後1時30分～3時 ▼いしばし寺子屋 ▼ミュージカル、童謡 ▼20000円 ▼石橋商店会事務所 ☎761・1576



ホームページ「アゼリアネット」  
https://azaleanet.or.jp



## AZALEA EVENT INFORMATION

- 問い合わせ・予約 ☎761-8811
- 〒563-0031 池田市天神1丁目7-1
- 阪急石橋阪大前駅下車、西へ徒歩約8分
- 入場券は市民文化会館3階事務所、市役所1階会計管理室窓口などで発売 (各所の営業・執務時間内に限ります。)

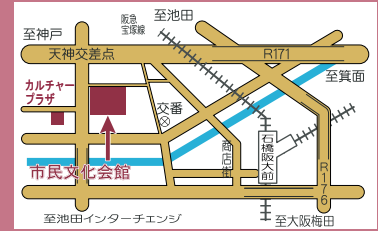

6月13日 (日) 午後2時

### 足立衛& アゼリアジャズオーケストラ

### THE SHOWDOWN・対決!!

「対決」をテーマに、  
粋な選曲で映画音楽  
や伝説のビッグバン  
ドナンバーなどを聴  
きくらべ。



- 会場 大ホール
- 曲目 ベニー・グッドマン VS グレン・ミラー、カウント・ベイシー VS デューク・エリントン、ヘンリー・マンシーニ VS 中村八大、ジョージ・ガーシウイン VS コール・ポーター、スター・ウオーズ VS ララミー牧場、ピンク・パンサー VS ルパン三世など
- 前売り指定席 3500円

7月4日 (日) 午後2時

### アゼリア呉服座寄席 いけだ落語でい・巻 「文楽人形と落語の会」

### 私の人形はよい人形

本市出身の吉田玉助による文楽人形と笑福亭生喬の落語がコラボする舞台。パペット落語の第一人者・笑福亭鶴笑も参加。

● 会場 小ホール ※コロナウイルス感染症の影響で大ホールに変更して開催する場合がございます。

- 企画・トーク 小佐田定雄、前田憲司
- 前売り指定席 3000円



8月29日 (日) 午後1時

### アゼリア呉服座寄席 「勢揃い! 文化庁芸術祭賞」

- 会場 大ホール ● 出演 月亭八方、林家染二、月亭文都、笑福亭喬介 ほか
- 前売り指定席 3500円

公演中止のお知らせ

### 池田市日本舞踊協会定期公演

### 扇のついで

例年6月に開催していましたが、出演者と協議を重ねた結果、今年はやむなく中止とさせていただきます。

## 2021 JAZZ PICNIC in 猪名川

と き 2021年8月7日(土) 開演17時 (開場16時)

と ころ 池田市猪名川運動公園 特設会場  
※小雨決行・荒天時は池田市民文化会館に会場変更

入 場 料 前売り一般3,000円 / ペア券5,000円  
※小学生以下無料・全芝生自由席

出 演 Flauta Brasileira with 谷山和恵  
河村英樹テナーマッドネス スペシャルゲスト:大塚善章  
足立衛&アゼリアジャズオーケストラ  
関西ジャズ・スクール アゼリア教室~唐ロー之・石川潤ニカルテット&西田あつ子~  
池田泉州銀行ジャズ倶楽部 / 大阪大学 The New Wave Jazz Orchestra

※掲載内容は、5月12日時点の情報であり、新型コロナウイルス感染症拡大防止のため、変更となる可能性があります。市民文化会館のホームページでご確認ください。

- ・ 新型コロナウイルスワクチン集団接種の実施のため、会館の一部利用を停止しています。
- ・ 未就学児の入場は、ご遠慮ください。(ただし、ジャズピクニックは入場可)
- ・ 6月の休館日は8日(火)です。

## ギャラリーコーナー

### ギャラリーいけだ

市所蔵作品展vol.5~具象作品から②~	6/2 (水) ~ 6/7 (月)
Sayoko Hirano "Window of Hope"	6/9 (水) ~ 6/14 (月)
二人展 (中村淳子&上村淳子) (絵画)	6/16 (水) ~ 6/21 (月)
福本善隆作品展 (絵画)	6/23 (水) ~ 6/28 (月)
市所蔵作品展vol.6 (予定)	6/30 (水) ~ 7/5 (月)

### ギャルリ VEGA

ギャルリVEGA所蔵作品展「紀州」	~ 6/7 (月)
ザ・スペース小品展	6/9 (水) ~ 6/14 (月)
第44回近代日本美術協会大阪支部小品展	6/16 (水) ~ 6/21 (月)
夏の手作りアート・マルシェ【前期】	6/23 (水) ~ 6/28 (月)
夏の手作りアート・マルシェ【後期】	6/30 (水) ~ 7/5 (月)

■ 問い合わせ・予約・使用申し込みは  
阪急「池田駅」下車、駅構内を西へ徒歩約2分  
〒563-0056 池田市栄町1-1  
阪急池田プラザマルシェ 3番館2F  
開館時間/10:00 ※閉館時間はご確認ください。  
休館日/火曜日 入館料/無料

## いけだ市民文化振興財団 ☎750・3333

	ギャラリーいけだ	ギャルリ VEGA
使用料	50,000円 ※展示販売不可	157,000円 ※展示販売可 ブロックの分割使用73,000円、104,000円

■ 使用期間：水~翌週月曜日の6日間 ■ 使用希望月の1年前から申し込み可能

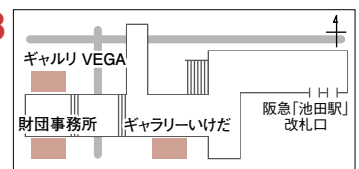



市民が池田市の魅力をレポートする  
“市民記者”として、地元・池田の  
情報を発信します。

今月の市民記者  
楠三佐子さん



市民記者として広報誌  
に携わって18年。市内の  
イベントや風景をカメラ  
に収め、池田の魅力を発  
信し続ける。

取材先

## 室町幼稚園

# 地域と共に歩んだ100年

創立当初、園舎のない「家  
なき幼稚園」としてスタート  
した学校法人室町幼稚園が今  
年、100周年を迎えます。  
今回は、いち早く幼児教育に  
取り組んだ同園の歩みをご紹  
介します。



### ◎青空の下での保育

同園設立のきっかけは、地  
域住民の発案から。当時室町  
にお住まいだった大阪毎日新  
聞事業部長の橋詰良一さんが  
外遊された際、外国の幼稚園  
で取り組まれていた「ハウス  
レスキンダーガーデン」にヒ  
ントを得て、地域住民へ幼稚  
園設置を働きかけたことから  
始まりました。

「子どもは子ども同士の世

界に住まわせ、家という建物  
の枠から開放して、自然の中  
で育てるのが何よりの幸福で  
ある」という考えのもと、大  
正11年春、橋詰さんは同園の  
趣意書を、室町区域内の20  
0戸に配布しました。そして  
大阪毎日新聞社の後援を受  
け、呉服神社の社前に「家な  
き幼稚園」が開園されました。

当初のスタッフは橋詰園長以  
下女性の先生3人とお手伝い  
の女性の5人でしたが、入園  
申し込みは60人ほどもあり、  
予想を大きく上回りました。

遊戯や唱歌は乳母車に乗せ  
たベビーカーを社前の広  
場に運んできて教え、近くに  
あった満寿美草原や猪名川の  
川原へ出掛けたり、庭の広い  
家の招待を受けて遊ばせても  
らったり、ときには、おみや  
げまでもらって帰ることさえ  
あったとか。ちなみに、雨天  
や酷暑の日には、園児を絵馬  
堂に集めて保育していたそう  
です。

### ◎受け継がれる地域との絆

その後、池田自然幼稚園、  
室町幼稚園、社団法人室町幼  
稚園、学校法人室町学園室町  
幼稚園と4回の変遷を経て現  
在に至っていますが、地域が  
園を運営していた時期もあ  
り、現在でも住民とは深い絆  
で結ばれています。

これまでの卒園生は380  
0人あまり。中には親子でお  
世話になった方もおられるそ  
うで、歴史と伝統がひしひし  
と感じられます。

親子3代が卒園生だとい  
う小野剛さん(80歳)は「私の在園  
当時は幼稚園が家の前にあり、  
やんちゃした私をしかる園長先  
生が母にまで聞こえ、家  
事が手につかなかつたらしい  
です。ただ、園長先生ご夫妻と  
は家族ぐるみのお付き合い  
だったので、お風呂をもらい  
に我が家へ来られると、なんだ  
かうれしくて楽しかったのを  
覚えています。本当にアット  
ホームな幼稚園でしたと当時  
の思い出を話され、今も家族  
ぐるみで関わっております。



### ◎さらなる100年に向けて

同園の大西康夫理事長によ  
れば、今も変わらないアット  
ホームな雰囲気を保ちながら、  
この100周年を契機に教育  
内容のさらなる充実と施設整  
備に取り組みされるとか。卒園  
生の皆さんとの  
つながりを大切  
にし、ぜひ、この  
機会にお力をお  
貸しいただきた  
いとのこと。  
皆さんもどうぞ  
ご協力ください。

お問い合わせ

室町幼稚園

連絡先 同園 ☎751・4029

# 熱中症は予防が大切です

こんなときはためらわずに救急車を呼びましょう

- ・意識がおかしい、はっきりしない
  - ・自分で水分がとれない
- ※救急車を呼ばない場合でも、積極的に病院を受診しましょう。

熱中症かなと思った際の応急手当

- ・衣服をゆるめ、涼しい場所（日陰、冷房の効いている場所など）で休憩
- ・意識がはっきりしていれば水分補給を行う（スポーツドリンクが効果的）
- ・必要であれば氷などで体を冷やす（冷やしすぎには注意）



問い合わせは消防署救急担当 ☎751・0119

## さくらまつり写真コンテスト 市長賞に齊藤俊雄さん

第67回池田五月山さくらまつり写真コンテストに57点の作品が寄せられました。審査の結果、入選作品は次の方々に決まりました。（敬称略）

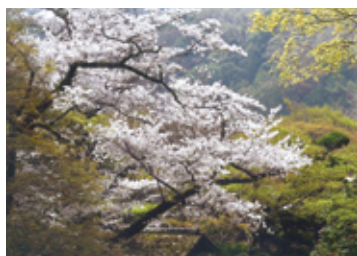

池田市長賞作品

- 〈池田市長賞〉…………… 齊藤俊雄
- 〈池田商工会議所会頭賞〉…………… 高田元敬
- 〈池田市民カーニバルいけだ・いらっしやい祭振興会特別賞〉…… 牛島俊彦
- 〈池田市観光協会会長賞〉…………… 本田建二
- 〈(一財)いけだ市民文化振興財団会長賞〉…………… 塚原正美

問い合わせは空港・観光課 ☎754・6244

## 地域子育て支援拠点 「てしまの森」がオープン

乳幼児と保護者同士が交流し、子育てに関する相談や講習会、イベントなどを行う広場を、6月1日(火)からOPH石橋テラス敷地内施設（豊島北1-4-17）に開設します。6月4日(金)までは、見学会と育児相談を実施します。玩具や絵本を用意してご利用をお待ちしています。

※広場や催しなどの利用・参加は事前予約制で、6月2日(水)から受付開始します。詳細は27ページをご覧ください。



問い合わせは子育て支援課 ☎754・6252

# 障がい者支援サービス 日常生活用具給付種目を追加

6月から、日常生活用具の給付種目に人工鼻、人工呼吸器用自家発電機、外部バッテリーを追加しました。  
なお、日常生活用具の給付を希望する際は、購入前に事前相談や申請が必要です。詳細は障がい福祉課へご相談ください。

## ●追加種目

### 〈人工鼻〉

**対** 音声機能障害または言語機能障害の身体障害者手帳を持つ、気管挿管や気管切開をした方、または喉頭を摘出した方

**¥** 月額10,000円

〈人工呼吸器用自家発電機または外部バッテリー（充電器、インバータ含む）〉

**対** 呼吸器機能障害1級の身体障害者手帳を持ち、在宅で人工呼吸器を使用している方

**¥** 100,000円（耐用年数6年）

## ●申し込み方法

身体障害者手帳、印鑑、見積書、申請書、意見書を持って直接同課 ※申請書と意見書は、同課窓口で配布。給付決定前に購入した場合、その費用を助成することはできません。



問い合わせは同課 ☎754・6255

# 市営住宅入居者募集 ～Recruitment for public housing～

市営住宅は、公営住宅法や池田市営住宅条例に基づき住宅に困っている低所得者に低廉な家賃で賃貸する住宅です。抽選会は6月30日(水)午前10時から池田駅前北会館5号室で行います。詳細はホームページや募集要綱などでご確認ください。

募集枠	住宅名	号室	間取り	建築年	設備	家賃(月額)
単身者または一般世帯向け	秦野	B棟(4階) 406号室	3K	昭和42年	風呂あり、エレベーターなし	10,200～20,100円
		C棟(3階) 303号室		昭和43年		10,400～20,500円
		C棟(3階) 304号室		昭和43年		10,400～20,500円
		D棟(3階) 303号室		昭和45年		10,300～20,200円
		E棟(4階) 403号室		昭和45年		10,300～20,200円

募集案内配布期間	6月1日(火)～16日(水)
募集案内配布場所	市営住宅管理センター、市役所6階都市政策課、2階行政情報コーナー、1階総合窓口課、石橋プラザ、五月山体育館、人権文化交流センター
申込方法	6月14日(月)～16日(水)午前9時～午後4時に申込用紙に必要事項を記入し、直接または郵送で市営住宅管理センター(〒563-0055菅原町3-1ステーションN)。郵送申込は6月16日(水)まで。消印有効
内覧会	内覧会の詳細については、募集案内をご覧ください。

問い合わせは市営住宅管理センター ☎754・2050





**商品が届かない！ 模倣サイトに注意！！**  
 相変わらずネットショッピングでトラブルが多発しています。

**相談** SNSに大手メーカーの掃除機が表示されていた。欲しかった商品が定価の半額以下だったので注文した。カード決済し、受注メールが届いたが、商品が届かない。サイト内のフォームから問い合わせをしたが返事がない。

実在する家電メーカーや人気の家具店など、公式サイトに似せた模倣サイトが横行しています。模倣サイトは、公式サイトから商品の画像や文章、構成だけでなく、ロゴや会社概要もそのまま使って作られています。そのため、見ただけでは判断できない場合が多いです。

事例の場合、模倣サイトの実態は分からず、連絡先の記載もなく、問い合わせもサイト内のフォームからしかできません。相談者には、クレジットカードが悪用されないよう利用停止の手続きをし、今後、カードの請求明細に不審な

請求がないかを確認するよう助言しました。

被害に遭わないために、次のようなサイトには注意しましょう。

- 販売価格が定価より大幅に割引されている。
  - 事業者への連絡方法がサイト内お問い合わせフォームやフリーメールアドレスしかない。
  - クレジットカード入力時に何度もエラーになる。また銀行振込の場合、振込先が個人名である。
  - そっくりに作っていても、公式サイトと模倣サイトはURLが少し異なっています。公式サイトには、模倣サイトに関する注意喚起が記載されていることが多いので、契約前には公式サイトを確認したり、ネット上に当該サイトのトラブル情報がないか調べましょう。
- 少しでも不審なことがあれば、当センターにご相談ください。

消費生活センター（ステーションビル3階） ☎ 753・5555



**Q** ちゃんと手を洗っているのに不十分ってどういうことですか？

**A** 新型コロナウイルス出現前に比べて、皆さんの感染予防の意識がすごく高まったと思います。外出時はマスクを装着し、建物に入ったりするときは手指消毒をすることが当たり前になっていきます。その本来の意味を再確認して市民一丸となって効果を高めてほしいと思います。

なぜマスクをするのでしょうか。「つば」をお互い受け渡さないためです。その「つば」にはウイルスがいるかもしれないからです。そう考えると、お話ししているときにこそ正しく装着していることが大切です。一人で外を歩いているときに正しく装着しているのに、いざ対

面して話すときにマスクを下ろしていませんか。本来は、対面して話すときにこそマスクをして、青空の下で周りに人があまりいないのならマスクをはずして爽やかな空気を気持ちよく吸ってほしいと思います。

次に手指の感染予防についてです。手洗いは家に帰ったときに必ず行うと思いますが、それだけでは不十分です。手指を口の近くに運ぶ前に、必ず手洗いをするように心掛けてください。ウイルスは、手指にいただけでは感染しません。ウイルスがついた手指で口や鼻、目を触ったときに感染します。口を触る前に手洗いし、消毒すれば安心です。例えば食器を棚から取り出すとき、お菓子をつまむ前などに、こまめに手洗いをしてください。

私たち医療者はコロナ前からずっと、次の患者さんが診察室に入る前に必ず手指消毒をしてきました。ぜひ皆さんもこまめに手洗い・手指消毒をして、コロナガードを鉄壁にしてください。そして手が荒れないように、こまめにハンドクリームをご使用ください。コロナから解放されるその日まで、みんなで感染予防のブロになりましょう！

池田市医師会

落ち着いてご予約を

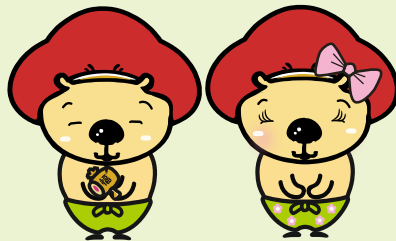

# 高齢者向け 新型コロナワクチン接種

65歳以上の方の新型コロナワクチンは、7月末までをめぐりに対象者が全員打てるよう十分な量を確保しています。

現在、予約が取りにくい状態が続いていますが、**希望者全員分のワクチンが順次支給されますので、ご安心ください。**

つながらない場合は少し時間をあけて再度お試しください。

また、2回目の接種予約については、1回目の接種時にご案内します。

## 予約方法

### 電話予約

市新型コロナワクチン接種コールセンター  
☎0570・070・767

「接種予約をしたい」ことと  
クーポンの番号、  
生年月日(西暦)を伝える

希望日時、場所を伝える

### インターネット予約

(予約システム2次元コード)



クーポンの番号、  
生年月日(西暦)を入力後、  
氏名、連絡先を入力する

希望日時、場所を予約する  
(カレンダー形式で空き日程が表示されます)

クーポンの下部に予約日時と場所をご自身で記入  
※必ずクーポンを切り離さず台紙ごと会場へお持ちください。

### ● 今後の予定 ●

昭和32年4月2日以降生まれの方へのクーポンは6月以降随時発送を予定しています。

● 予約の受け付けや日程など詳細については広報7月号でお知らせする予定です。

### ● お問い合わせ ●

市新型コロナワクチン接種コールセンター  
午前9時～午後5時(土・日曜日、祝・休日を含む)  
☎0570・070・767

※臨時チラシ「新型コロナ  
ワクチン接種のお知らせ」や市ホームペ  
ージもご覧ください。



池田市人口 男性：49,670人(+60人) | 女性：54,078人(+67人) |  
(4月末現在) 人口：103,748人(+127人) | 世帯数：49,354世帯 |



広報誌が届かなかったら… 『広報いけだ』は毎月1回1日発行です。  
発行日の正午までに広報誌が届かない場合は、(公社)池田市シルバー人材センター  
(☎072・754・1980 \*受付/平日午前8時45分～午後5時15分)へ。

スマホやパソコンで『広報いけだ』を  
ご覧いただけます。  
便利な機能もいっぱい!  
10言語に対応 自動音声読上げ  
※ベトナム語は音声読上げ機能には対応していません

