

いけだ

IKEDA CITY

広
報

7月号
2021

NO.
1208

見直そう 災害の備え

特集

災害は忘れた頃にやってくる
事前に備え、行動へ



— 災害は忘れた頃にやってくる —

事前に備え、行動へ

自然災害から身を守るために最も大切なのは、一人ひとりが防災意識を高め、事前に備えておくことです。今回はこれからの台風シーズンに向けて、過去の本市の風水害や取るべき行動について紹介します。

日本の年平均気温は、100年あたり1.19℃の割合で上昇しています。また、1時間で80mm以上の猛烈な雨が降る回数も増加しています。地球温暖化の進行とともに、今後大雨や集中豪雨の発生はさらに増加すると予測されており、台風や豪雨による風水害・土砂災害発生リスクが高まっています。

本市でも平成30年には「平成30年7月豪雨」と、「台風21号」で被害を受けており、災害発生リスクは決して人ごとではありません。当時の被害状況は次の通りです。

【アメダス】1時間降水量 80mm 以上の年間発生回数

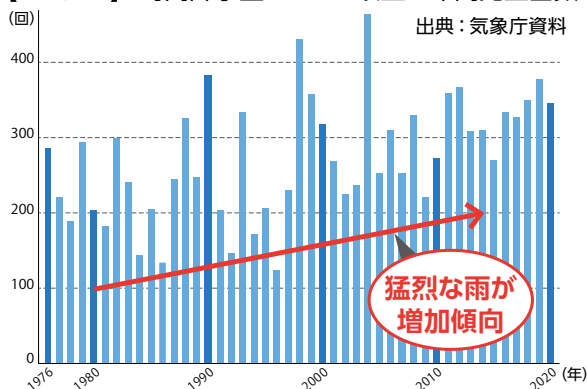

▼時期 9月4日上陸
▼風速 最大瞬間風速39.8 m/s
▼雨量 池田で累計56 mm (時間最大45 mm)、伏尾台で累計82 mm (時間最大58 mm)
▼被害状況 3人負傷。その他、市内の4割以上が停電し、住家の半壊2棟、一部損壊357棟など

平成30年台風21号

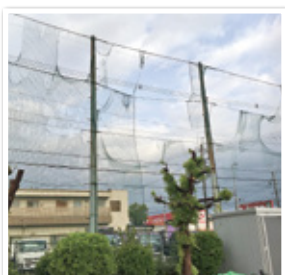

▼時期 7月5日～8日
▼雨量 伏尾台で累計475 mm (1日最大277 mm、時間最大40 mm)、池田で累計399 mm (1日最大215 mm、時間最大30 mm)
▼被害状況 旧山の家斜面の亀裂、五月山の土砂崩れ、猪名川運動公園の冠水、人家の裏山の一部崩落など

平成30年7月豪雨



本市の主な風水害

レベル4
「避難指示」
で必ず避難

避難情報の伝え方が変わりました

国は、災害時にとるべき避難行動を住民に分かりやすく伝えるため、5段階で示した「警戒レベル」について見直しを行いました。

「避難勧告」と「避難指示(緊急)」の2種類あったレベル4が『避難指示』のみに一本化され、これにより、市が『避難指示』を出した時点で、全員が必ず危険な場所から避難しなければならなくなりました。

また、その他のレベルについても一部名称が変わりました。

| 警戒レベル | 状況 | 避難情報 |
|-------|-------------------|---------------|
| 5 | 災害発生 | 災害発生情報 |
| 4 | 発生の恐れ(避難時間確保困難) | 避難指示(緊急) |
| | 発生の恐れ(避難時間確保可能) | 避難勧告 |
| 3 | これから避難指示や勧告を出す可能性 | 避難準備・高齢者等避難開始 |



| 警戒レベル | 避難情報 |
|-------|--------|
| 5 | 緊急安全確保 |
| 4 | 避難指示 |
| 3 | 高齢者等避難 |



「避難」とは「難」を「避ける」こと

さまざまな避難方法を考えよう

「避難所」に多くの方が密集すると、新型コロナウイルスの感染リスクが高まります。避難所でもスペースの確保や換気の徹底など感染予防に努めますが、「自分の命は自分で守る」意識のもと、自助による感染症対策にご協力をお願いします。

自宅にとどまる在宅避難

川の近くや低い土地、斜面といった危険な場所にはないマンションなど頑丈な建物で、上層階に住んでいる人は、自宅にとどまって避難生活する「在宅避難」も検討してください。ハザードマップで、次の3つにあてはまるか確認しましょう。

- ✓ 家の倒壊・流失の危険がないか
- ✓ 浸水などに耐えられる高所かどうか
- ✓ 水・食料など備蓄用品はあるか

電気・ガス・水道・トイレなどが使えなくなる場合も想定しましょう。



ハザードマップ

親戚・知人やホテルなどへの分散避難

災害リスクの少ない親戚や知人・友人の家など、普段から災害時に避難することを想定して相談しておきましょう。ホテルを検討する場合も、宿泊料などについて確認しましょう。



災害の種類によって、想定される危険や対応は変わります。それぞれの災害をイメージして、どのように行動すれば安全に対処できるか考えましょう。

③

室内の安全対策

- 転倒防止のため、家具は壁に固定する
- 寝室や子ども部屋には、できるだけ大きな家具を置かない
- 手の届くところに、懐中電灯やスリッパ、ホイッスルを常備
- 風水害対策として、ベランダや庭にある飛ばされやすいものは撤去するか固定する

- 浸水対策のため、必要に応じて土のうや止水板を用意。土のうステーションをご利用ください (16 ページ参照)

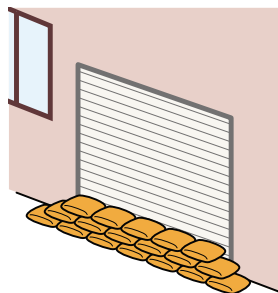

①

事前の心掛け

- ハザードマップを確認し、危険な場所を把握する



ハザードマップ

- 自宅の周りの危険を確認する
- 安否確認の方法やはぐれた場合の集合場所などを、日ごろから話し合っておく



緊急連絡先・災害伝言板

④

防災グッズを準備・確認

持ち出し品をリュックに入れて、非常時にすぐに持ち出せるようにしておきましょう。また、水道などライフラインが止まったときのため、最低3日分の食料・飲料・生活必需品を備蓄しましょう。

備蓄品は、普段の買い物で少し多めに購入し、使った分をまた買い足すローリングストックの実践で無理なく備蓄できます。



非常時持ち出し品チェックリスト



②

避難場所・経路を確認

避難場所・経路の確認と同時に、知人や友人宅への避難や、自宅やマンションなどの上層階への避難についても検討しましょう。



市ホームページ
あなたの避難場所

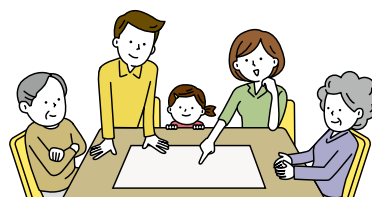

コロナ禍での市の備え

本市では、新型コロナウイルス感染症流行中の被災を想定した避難訓練を実施しています。

集団形成による密を回避するために、令和2年度にはプライベート空間を確保できるテントや感染症対策備品を防災倉庫に備蓄し、避難所のスムーズな対応に努めます。



ハザードマップを改訂します！

府では、本市にまたがる猪名川・箕面川・神田川・余野川について、浸水想定に使用する降雨量の基準を「概ね1000年に1度」の規模に見直しました。(詳細は市ホームページのハザードマップをご覧ください)。それに合わせて、本市のハザードマップも現在改訂中で、今年度中には各家庭へ配布予定です。

配布予定日など詳細は、決まり次第市ホームページおよび広報いけだで紹介します。



危機管理課
森 大然

問い合わせ
危機管理課 ☎754・6263

5

正しい情報収集

緊急時に役立つさまざまな情報をインターネットやテレビなどから収集し、実際の避難に役立てましょう。

ただし、災害時にはSNSなどで、情報が錯綜しデマや誤った情報が拡散されやすくなります。未確認の情報はむやみに拡散せず、できるだけ国や府・市から正しい情報を入手しましょう。



6

家族や大切な人と一緒に マイタイムラインを作ろう

マイタイムラインとは、災害時に自分自身や家族の取るべき行動について「いつ」「誰が」「何をするか」をあらかじめ時系列で整理した一人ひとりの防災計画です。

それぞれの大切な命を守るためには、皆さんの自助、共助の取り組みが必要不可欠です。身の回りに起こりうる危険に「気づき・備え・行動」できるよう「マイタイムライン」を作成しましょう。



市ホームページ
マイタイムライン



安定した経営をめざして 公営企業業務報告

2年度下半期(2年10月1日～3年3月31日)の水道・公共下水道・病院事業の業務報告をします。

水道・公共下水道事業

水道事業

2年度下半期の収入は、13億5万円(前年度同期比6,481万円減)で、支出は17億6,882万円(同1億798万円増)です。上半期分を加えた年間執行額は、収入24億1,457万円、支出22億1,578万円で、収支差引き額から投資的経費に係る消費税等8,878万円を差し引いた額1億1,001万円が当年度純利益です。

本年度も上水道施設整備計画に基づき、水道管や配水施設の更新を行いました。

今後も、安全で良質な水道水を安定して供給するとともに、効率的な経営に努めます。

■水道事業予算執行の状況

| 区分 | 年間予算額 | 下半期実績 | 年間執行額 | 確定率 |
|------|--------------|--------------|--------------|-------|
| 事業収入 | 24億4,765万2千円 | 13億4万9千円 | 24億1,457万2千円 | 98.6% |
| 事業費用 | 23億3,776万5千円 | 17億6,882万4千円 | 22億1,578万円 | 94.8% |
| 差引 | 1億988万7千円 | ▲4億6,877万5千円 | 1億9,879万2千円 | - |

公共下水道事業

2年度下半期の収入は、20億8,424万円(前年度同期比7,103万円減)で、支出は23億357万円(同8,929万円減)です。上半期分を加えた年間執行額は、収入29億5,519万円、支出26億9,939万円で、収支差引き額から投資的経費に係る消費税等1億5,725万円を差し引いた額9,855万円が当年度純利益です。

工事を行うとともに、下水処理場施設の設備更新を進めました。経営面では、前年度に引き続き黒字を計上しました。今後も厳しい財政状況が見込まれることから、効率的経営に努め、公共用水域の水質保全と浸水対策を行います。

■公共下水道事業予算執行の状況

| 区分 | 年間予算額 | 下半期実績 | 年間執行額 | 確定率 |
|------|--------------|--------------|--------------|-------|
| 事業収入 | 30億3,143万5千円 | 20億8,424万1千円 | 29億5,519万1千円 | 97.5% |
| 事業費用 | 28億4,490万7千円 | 23億357万3千円 | 26億9,939万4千円 | 94.9% |
| 差引 | 1億8,652万8千円 | ▲2億1,933万2千円 | 2億5,579万7千円 | - |

本年度は、前年度に引き続き、雨水路の整備や汚水管渠^{きょ}の更新および耐震

問い合わせは上下水道部経営企画課 ☎754・6069

病院事業

2年度下半期の収入は73億3,878万円(前年度同期比10億3,136万円増)、支出は63億6,531万円(同1億3,690万円増)で、当期収支差引額は9億7,347万円の黒字でした。上半期は1億4,365万円の赤字であったため、年間では8億2,982万円の黒字となりますが、これに消費税の調整を加えるため、最終的には4億9,239万円の当年度純利益となりました。

状況にありながら、平成9年度以来の当年度純利益を計上するに至りました。

公立病院として今後とも安全で良質な医療を継続して提供するため、診療機能の強化による収益性の向上とともに費用の削減に努めます。

■病院事業予算執行の状況

| | 年間予算額 | 下半期実績 | 年間執行額 | 確定率 |
|------|---------------|--------------|---------------|-------|
| 事業収入 | 135億8,141万9千円 | 73億3,878万5千円 | 133億8,416万6千円 | 98.5% |
| 事業費用 | 134億1,937万1千円 | 63億6,531万3千円 | 125億5,434万円 | 93.6% |
| 差引 | 1億6,204万8千円 | 9億7,347万2千円 | 8億2,982万6千円 | - |

2年度は、新型コロナウイルス感染症が猛威を振るう中、公立病院としての使命を果たすべく、新型コロナウイルス感染症への対応を進めるとともに、通常診療についても止めることなく感染対策を行いながら進めました。

■入院・外来患者数

| 区分 | 健保 | 国保 | 後期高齢者 | 医療保護 | 労災 | その他 | 合計 |
|----|---------|---------|---------|--------|------|--------|----------|
| 入院 | 9,859人 | 12,132人 | 27,311人 | 976人 | 85人 | 3,006人 | 53,369人 |
| 外来 | 36,002人 | 27,360人 | 38,188人 | 2,066人 | 428人 | 3,420人 | 107,464人 |

市政トピックス

7月

問い合わせは病院事務局経営企画室 ☎751・2881

市議会の構成決まる 議長に前田氏、副議長に西垣氏

池田市議会は5月18日の臨時会で、議長に前田敏氏(新生クラブ)、副議長に西垣智氏(自民同友会)、監査委員に小林吉三氏(日本共産党)を選任しました。また、そのほかの議会役員も決まりました。



議長
前田 敏氏

平成15年当選以来5期目。
68歳。市議会議長、監査委員などを歴任。



副議長
西垣 智氏

平成27年当選以来2期目。
59歳。監査委員、総務常任委員会委員長などを歴任。



監査委員
小林 吉三氏

平成27年当選以来2期目。
70歳。文教病院常任委員会副委員長、市議会だより編集特別委員会副委員長などを歴任。

◎委員長 ○副委員長 (いずれも議席順、敬称略)

| | 委員会名 | 定数 | 委員氏名 | | | | |
|-----------|--------------------|---------------|-----------------|------------------------|----------------|---------------------|----------------|
| 常任委員会 | 総務委員会 | 6 | ◎中田 正紀 藤原美知子 | ○坂上 昭栄 | 藤本 昌宏 | 西垣 智 | 安黒 善雄 |
| | 文教病院委員会 | 6 | ◎浜地慎一郎 渡邊 千芳 | ○石田 隆史 | 三宅 正起 | 小林 吉三 | 山田 正司 |
| | 厚生委員会 | 5 | ◎荒木 眞澄 | ○守屋 大道 | 小林 義典 | 山元 建 | 前田 敏 |
| | 土木消防委員会 | 5 | ◎川西 二郎 | ○瀧澤 智子 | 下窄 明 | 多田 隆一 | 細井 馨 |
| | 議会運営委員会 | 8 | ◎前田 敏 藤原美知子 | ○西垣 智 多田 隆一 | 下窄 明 渡邊 千芳 | 安黒 善雄 | 小林 義典 |
| 特別委員会 | 空港・交通問題調査特別委員会 | 10 | ◎多田 隆一 石田 隆史 | ○下窄 明 浜地慎一郎 | 藤本 昌宏 小林 吉三 | 守屋 大道 藤原美知子 | 瀧澤 智子 川西 二郎 |
| | まちづくり防災特別委員会 | 10 | ◎安黒 善雄 荒木 眞澄 | ○山元 建 坂上 昭栄 | 三宅 正起 細井 馨 | 中田 正紀 山田 正司 | 小林 義典 渡邊 千芳 |
| | 市議会だより編集特別委員会 | 6 | ◎下窄 明 小林 吉三 | ○浜地慎一郎 | 藤本 昌宏 | 守屋 大道 | 瀧澤 智子 |
| 議会選出議(委員) | 監査委員 | 小林 吉三 | | 大阪府後期高齢者医療 広域連合議会議員 | | 荒木 眞澄 | |
| | 大阪府都市競艇企業団 議会議員 | 川西 二郎 | | 大阪広域水道企業団 議会議員 | | 細井 馨 | |
| | 財産区運営審議会委員 | 三宅 正起 細井 馨 | 荒木 眞澄 山田 正司 | 小林 吉三 | | 空家等対策協議会委員 浜地慎一郎 | |
| | 都市計画審議会委員 | 藤本 昌宏 | 安黒 善雄 | 中田 正紀 | 小林 義典 | 坂上 昭栄 | 山元 建 |

問い合わせは議会事務局 ☎754・6170

いけだ健康フェスタ

いつまでも健康で元気に暮らすため、気づいて、知って、学べる、高齢者のための楽しいイベントです。お誘いあわせの上、ぜひお越しください。詳細は市ホームページをご覧ください。

時 7月22日(祝)午前10時30分～午後4時30分
場 池田商工会議所(受け付けは市役所1階ロビー)

セミナー 各30分程度

午前の部(受付:午前10時～)

- ・介護予防健康セミナー ～認知症について～
介護が始まるきっかけの1つとして挙げられる認知症。その症状や特徴、予防について学ぶ。
時 午前10時30分
- ・健康サロン ～歩行のための健康体操～
9月から始める歩行機能改善プログラムの体験。
時 午前11時30分

午後の部(受付:午後0時30分～)

- ・生活習慣セミナー ～高齢者に多い病気について～
高齢者に多いとされる病気を知り、元気で暮らすためのワンポイントアドバイス。
時 午後1時30分
- ・アシックス歩行姿勢セミナー
いつまでも元気に歩くための正しい歩き方を学ぶ。
時 午後2時30分

健康チェック

時 午前10時30分～午後4時
申 いけだ健康フェスタ運営事務局に電話(☎0798・78・2753、午前10時～午後5時)またはインターネット(右記二次元コード)から申し込み



事前予約は
コチラから

- ・歩行姿勢測定
最新の計測器で歩行姿勢を測定(事前予約優先)。



- ・脳の健康チェック
記憶力・集中力・判断力などをチェック(事前予約優先)。
- ・立位姿勢測定
体のゆがみやねじれを測定。



ステージ

時 午後3時30分(30分程度)

- ・オトンオカンチア(チアステージ)
平均年齢65歳以上のチアリーディングチームがパフォーマンスを披露。元気の秘訣^{ひけつ}を体感してください。



※新型コロナウイルス感染症の影響で中止や延期になる場合があります。

問い合わせは地域支援課☎754・6288
保険医療課☎754・6258

梅雨の晴れ間にのぞむ五月山に、夏の気配を感じる季節となりました。

6月1日に晴天の下、OPH石橋テラス敷地内にオープンした地域子育て支援拠点「てしまの森」を視察しました。この施設では、児童福祉法に基づき、子育ての不安感などを緩和し、子どもの健やかな育ちを支援することを目的として、乳幼児と保護者が相互に交流し、子育てについての相談や講習会、イベントなどを行います。「てしまの森」という名称は、地域に根差し、心地よい生命力あふれる森のような居場所でありたいという願いが込められています。ご利用をお待ちしております。

さて、大阪北部地震や大規模な停電被害をもたらした平成30年台風21号の発生から3年が経過します。夏から秋にかけては、大雨・台風などによる自然災害が多く発生する季節となります。今年も新型コロナウイルス感染症について予断を許さない状況が続いており、これら自然災害が同時かつ複合的に発生する恐れがあり警戒が必要です。災害の種類によって、想定される危険や対応は異なりますので、それぞれの災害をイメージして、どのように行動すれば安全に対処できるのかを、感染対策も忘れずに、事前に備えていただくようお願いいたします。地域のコミュニティで互いに助け合うことも心掛けてください。できれば家族や大切な人と一緒に、一人ひとりの防災計画である「マイタイムライン」を作ってみられてはいかがでしょうか。 ※詳しくは本誌特集をご覧ください。

また、災害対策基本法が改正され、避難情報における「避難勧告」が廃止され

ましたのでご注意ください。災害発生の際に、恐れがある場合は、まず高齢者などの避難を促す「高齢者等避難」、次に全員の避難を促す「避難指示」、災害が発生または切迫した場合は、直ちに安全の確保を促す「緊急安全確保」となります。

ところで、大阪教育大学附属池田小学校の事件から20年が経過しました。7月10日には、水月公園にて市民安全のつどいを開催し、市内の子どもたちが、安全宣言文「誓いの言葉」を朗読します。この事件を機に、安全パトロール隊が市内全域を巡回してきました。今では高齢者に向けて新型コロナウイルスや特殊詐欺に関する情報も発信しています。

私たちは、さまざまなリスクが地域に潜む中でも、子どもたちが未来に希望をもって、安全で安心して暮らすことのできる地域を築いていく責任があります。至らない点は反省するとともに、地域の安全・安心のために日々尽力していくことをあらためてお誓いいたします。

末筆ながら、明けぬ梅雨はありませぬ。梅雨明けの光り輝く五月山をまちわびつつ、皆さまが健やかな日々をお過ごしになられますようお祈り申し上げます。



池田市長 富田 裕樹

- 募集 10
- 催し 10
- 税金・保険年金 14
- 環境・安全 15
- 相談その他 17
- 福祉 19
- 高齢者 20
- 健康 22
- スポーツ 23
- 子育て 24

目次

| | |
|-------|--|
| 2~5 | 特集 — 災害は忘れた頃にやってくる — 事前に備え、行動へ |
| 6~8 | 市政トピックス 公営企業業務報告／議長に前田氏、副議長に西垣氏／いけだ健康フェスタ |
| 10~23 | 市からのお知らせコーナー 募集、催し、税金・保険年金、環境・安全、相談・その他、福祉、高齢者、健康、スポーツ |
| 24~27 | 子育て情報 いけだっ子 |
| 28 | 伝言板 |
| 29 | 市民文化会館の催し |
| 30 | 池田報道 市民記者が行く！ |
| 31~33 | 市政トピックス 市長の資産公開／東京2020パラリンピック聖火フェスティバル／介護保険施設などの食費・居住費の減額について／社会人落語 日本一決定戦 |
| 34 | くらしの窓口／健康相談Q&A |
| 35 | PHOTO ニュース |

今月の表紙



今年も台風シーズンがやって来しました。皆さんの自宅には表紙の防災グッズはどれくらいお揃いですか？自然災害から身を守るためには、一人ひとりの防災意識の向上と災害をイメージした事前の備えが重要です。今月の特集を読んで、もう一度災害への備えを見直しましょう。

池田市ホームページ
<https://www.city.ikeda.osaka.jp/>

広報 **いけだ**

2021.7

市からの お知らせ

募集

- 申し込み日の表記のないものは、7月2日(金)から受け付け。受付時間の表記がない場合は執務時間中に限ります。休館・休業日にご注意ください。
- 講師などの敬称は省略しています。
- 定員は表記がない場合は先着順。
- 費用など明記されていないものは無料です。
※電話の際は、市外局番・電話番号などよくお確かめの上、ダイヤルしてください。

保育士 (会計年度任用職員)

場市立保育所・市立幼保連携型認定こども園 **対**保育士の有資格者(府実施の地域限定保育士試験資格取得者を含む) **申**履歴書と保育士証のコピーを持って幼児保育課 ☎754・6208 ※勤務時間・日数は応相談。

市立幼稚園型認定こども園講師 令和3年度会計年度任用職員

勤月々金曜日午前8時30分～午後5時 **内**幼稚園児の保育 **対**幼稚園教諭免許および保育

士資格を持つ方 **定**若干名(書類審査・面接あり) **申**履歴書を持って直接教職員課 ☎754・6292 ※事前に電話で履歴書の持参日をご連絡ください。

市立学校講師 (会計年度任用職員)

勤月々金曜日午前8時30分～午後5時 **対**教員免許を持つ方 **定**10人 **申**履歴書を持って直接教職員課 ☎754・6292 ※事前に電話で持参日をご連絡ください。

自衛官

内(募集種目)①航空学生②一般曹候補生③自衛官候補生

対18～33歳(①は23歳未満) **申**9月9日(木)②は9月6日(月)までに自衛隊豊中募集案内所 ☎06・6843・8400。③は年間を通じて受付 ※その他の募集種目については、お問い合わせください。

明るい選挙啓発ポスター

内四つ切りまたは八つ切り画用紙に描いた明るい選挙を呼び掛けるポスター作品 **対**市内在住・在学の小学生・高校生 **申**9月2日(木)までに作品

の裏面右下に氏名・ふりがな・性別・学校名・学年を書いて、直接各学校か市選挙管理委員会事務局 ☎754・6150 ※9月中旬に市役所1階ロビーで展示予定。また、優秀作品は府の審査などに提出することがあります。

心の輪を広げる体験作文・障がい者週間ポスター

障がいのある人となない人との心のふれあいの体験をつづった作文や、障がい者への理解を促進するポスターを募集します。

内①ポスター(B3か四つ切りサイズの画用紙)②作文(400字詰め原稿用紙に

小・中学生は2～4枚、高校生・一般は4～6枚)。いずれも縦書き **対**①小・中学生②小学生以上 **申**9月3日(金)(必着)までに直接または郵送で府障がい福祉企画課権利擁護グループ(〒540・0008、大阪市中央区大手前3-2-12) ☎06・6941・0351 **内**障がい福祉課 ☎754・6255 ※②は点字や電子メールでの応募も可。

「少年の主張」作品

内学校・家庭・社会・身の回りや友達のことなど、日頃考えていること(400字詰め原稿用紙3枚程度) **対**市内の小学4年生～中学3年生 **申**9月3日(金)(消印有効)までに作文に住所・氏名・学年・性別・電話番号を書いて直接教育センター ☎754・6296 ※発表会は11月14日(日)に市民文化会館。作品は返却しません。

池田ブランド認定品

「池田市ならでは」「池田らしい」商品を販売、開発する事業者を応援するため、池田のイメージ向上につながる商品に「池田ブランド認定品」

催し

男女共生サロン事業 ミニサロン

時7月15日(木)午前10時30分～正午 **場**コミュニティセンター **内**「にじいろ」職員による子育て中のママのためのおしゃべり会 **定**親子4組 **申**トアエル ☎754・2891

として選定します。認定品に選ばれると、広報支援を受けることができます。
時(募集期間)7月1日(木)～9月30日(木) **場**池田ブランド認定品事務局(池田市観光協会内) ☎750・3333 ※詳細は市ホームページからご覧ください。

夏の植物観察会

時7月25日(日)①午前11時～正午②午後1時30分～2時30分(小雨決行) **場**池田城跡

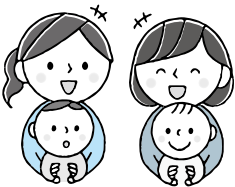

公園 **内** 植物の調べ方や面白い知識を学ぶ **講** 松尾真一

定 各20人 **¥** 300円 **持** 飲み物 **申** 同園 ☎ 753・2767

中学生向け「認知症サポーター養成講座」

夏休みを生かして認知症について学び、介護や福祉、医療について考えてみませんか。

時 7月27日(火)午後2時～3時30分 **内** 認知症や同サポーターの役割 **対** Zoomを利用できる中学生 **定** 20人 **申** 地域支援課 ☎ 754・6288

社会を明るくする運動ポスター・標語作品展

時 8月2日(月)～6日(金) **場** 市役所1階ロビー **問** 高齢・福祉総務課 ☎ 754・6123

図書館

呉服町1・1サンシティ池田3階 ☎ 751・2508
開館時間 午前10時～午後8時(日曜日、祝・休日は午後6時まで) 休館日は毎月第3水曜日、蔵書点検期間

まちかど図書館の回収は現在中止しています。図書館の催しについては、同ホームページをご覧くださいか、お問

い合わせください。

石橋プラザ

石橋2・1・1 ☎ 760・2383
開館時間 午前10時～午後8時(土・日曜日、祝・休日は午後6時まで) 休館日は第1水曜日 ※駐輪スペースが狭いため、来館時は公共交通機関のご利用をお願いします。

催しについては同ホームページをご覧くださいか、お問い合わせください。

中央公民館

菅原町1・1 ☎ 754・6299
開館時間 午前9時～午後9時(日曜日、祝・休日は午後5時まで) ただし、受付時間は午後5時まで、休館日は第1火曜日

書作品展「椛展」

時 7月22日(祝)～26日(月) 午前10時～午後5時(26日は午後4時まで)

俳句で遊ぼう!! ～17文字にあなたの「心のつばき」を～

時 7月25日(日) 午前10時～11時30分 **内** 池田琴線女による俳句講座 **対** 市内在住・在学の小・中学生(家族同伴可) **定** 15人 **申** 7月3日(土) 午前9時30分から電話で同館

親子でフッキング

時 7月27日(火) 午前10時～午後1時 **内** 倉田京さんとタンドリーチキン、大豆のサラダ、スープ、牛乳もちなどを作る **対** 市内在住・在学の小学生と保護者 **定** 親子4組 **¥** 1組1500円(子どもは1人のみ) **申** 7月3日(土) 午前10時から費用持参で直接同館 ※一時保育・試食なし。

生け花を楽しもう!!

時 7月31日(土) 午前9時30分～11時30分 **内** 嵯峨御流・南英甫による生け花講座 **対** 市内在住・在学の小学生～高校生(小学1～3年生は要保護者送迎) **定** 14人 **¥** 700円(親子は1400円) **申** 7月7日(水) 午前9時30分～20日(火) 午後5時に費用持参で直接同館

夏休みお茶会

時 8月7日(土) 午前9時30分



11時30分 **内** 裏千家・寺本宗静による茶道講座 **対** 市内在住・在学の小学生～高校生(小学1～3年生は要保護者送迎) **定** 14人 **¥** 400円(親子は800円) **申** 7月7日(水) 午前10時～31日(土) 午後5時に費用持参で直接同館

ホストタウン事業連携料理講座「お家で気軽に作れるフランス料理！」

時 8月7日(土) 午前10時～午後1時 **内** ハーブ衣のポークメダイヨン、ラタトゥイユ、ニ

ース風サラダ、ブランマンジエピーチソース **対** 市内在住・在勤の方 **講** 倉田京 **定** 8人 **¥** 1800円 **申** 7月8日(木) 午前9時30分から費用持参で直接同館 ※試食なし。

池田市美術展作品募集

9月12日(日)～18日(土)に開催する美術展の作品を募集します。

時 (受け付け・搬入) 8月21日(土)・22日(日) 午前10時～午後5時 **内** 詳細は広報いけだ6月号9ページをご覧ください。

移動図書館「さつき号」巡回日程

| ステーション | 巡回日 | 時間 |
|-----------|----------------|---------------|
| 敬老会館 | 7月9・23日の金曜日 | 午後1時20分～1時50分 |
| 東畑公園 | | 午後2時10分～2時40分 |
| アルビス五月丘 | | 午後3時～3時50分 |
| 伏尾台北公園 | 7月10・24日の土曜日 | 午後1時20分～1時50分 |
| ほそごう学園 | | 午後2時～2時40分 |
| セラージュ玄関前 | | 午後2時50分～3時20分 |
| 伏尾町バードヒルズ | 7月2・16・30日の金曜日 | 午後1時20分～2時 |
| ポプラ東山 | | 午後2時10分～2時50分 |
| ふらっとイケダ | | 午後3時～3時30分 |
| 紀部神宮 | | 午後3時40分～4時10分 |
| 神田小学校 | 7月3・17・31日の土曜日 | 午後1時20分～2時 |
| 消防署玄関前 | | 午後2時10分～2時50分 |
| 十二神社 | | 午後3時10分～3時40分 |

ふらっとイケダ

古江町5-23-1 ☎752-6395
 開館時間 午前9時～午後5時、休館日は土・日曜日、祝・休日 ※貸し部屋は利用日の2カ月前から受け付け。会議室や図書資料室は「学習室」として開放。上靴、飲み物、タオル、マスクは持参してください。Wi-Fi利用可。

クチトレ講座

時 7月9日(金)午前10時～11時
 内 呼吸法や言葉遊びで誤えん防止や脳の活性化を図る

「ふらっとイケダ」健康相談

時 7月14日(水)午後2時～3時
 内 医師による健康相談

「近所お誘い講座

時 7月16日(金)午前10時～11時
 内 卓球講座～卓球のすずめ～ 講市卓球協会

脳トレ体操

時 7月28日(水)午後1時30分～2時30分



養生太極拳教室・前期

時 月曜日午前10時～11時30分 ※午前11時～11時30分はステップアップコース。

さくらまつり俳句大会

第67回池田五月山さくらまつり「第39回俳句大会」の入賞者が決まりました。113人(113句)の中から選ばれたのは次の方々です。(敬称略)

【池田市長賞】古川 春美(高島市)

粹筋の赤き蛇の目や花の雨

【池田商工会議所会頭賞】

古谷 政己(大阪市)

【池田市民カーニバルいけだ・いらっしやい祭振興会特別賞】

桐野 俊敬(池田市)

【(一財)いけだ市民文化振興財団会長賞】

千賀 吉子(豊中市)

【池田市観光協会会長賞】

下村 幸子(草津市)

☎ 空港・観光課 ☎754・6244



リズム&ストレッチ体操

時 木曜日午前10時～11時

国際交流センター

城南3-1-40 ☎735-7588 imc20151101@gmail.com
 開館時間 午前9時～午後5時 休館日は日曜日、第2土曜日 ※洋書(英語、ドイツ語)の貸し出しあり。

日本語サロン

時 木曜日午前10時～11時30分(祝・休日は除く) 内 ボランティアと日本語を通して交流しながら学ぶ 対 外国人市民 定5人

外国人相談窓口

時(英語) 毎日(ベトナム語) 木曜日午後1時～4時(インドネシア語) 第2・4水曜日 午前9時～午後1時(祝・休日は除く)(中国語) 午後1時30分～4時30分 内 相談員が対応。その他の言語は翻訳機で対応 対 外国人市民

Zoomで日本語サロン

時 火・木・土曜日午前10時～11時45分(1回45分。祝・休日は除く) 内 Zoomで、ボラ

TBY「To Be Yourself」 外国にルーツを持つ こどもの居場所事業

時 土曜日午前10時～11時40分

緑のセンター

五月丘5・2・5 ☎75
2・7082
開館時間 午前9時～午後
5時、休館日は火曜日 ※各
教室は事前申し込みが必要
(先着順)。同センターの展示
室は緑に関する展示に利用で
きます。緑の相談は金・土曜
日午後1時～4時。

展示

●花の絵画展

時 7月9日(金)～19日(月)

●ラタンアート作品展

時 7月22日(祝)～8月2日(月)

池田自然観察会

時 7月18日(日)午後6時30分～
9時、水月児童文化センター
前集合(雨天中止) 内 五月
山自然観察インストラクター
と水月公園のセミの羽化を観
察 ¥300円 持 水筒、帽
子、タオル、懐中電灯、虫よ
けスプレー ※小学生以下は
保護者同伴。



五月山動物園

綾羽2・5・33 ☎753・
2813
開園時間 午前9時15分～
午後4時45分 休園日は火曜
日 ※ふれあい広場は午前11
時と午後1時45分から。

ワークショップ

「ひつじのマスケットを作ろう」

時 7月10日(土)午前11時15分、
午後2時、2時45分 場 アッ
プル♡ランドギャラリー 内
羊の毛を使ってマスケットを
作る 定 各10人 ¥300円
申 開始10分前から会場で受け
付け(事前予約可) ※小学生
未満は保護者同伴。



カルチャープラザ

天神1・9・3 ☎762・
7777
開館時間 午前9時～午後
9時 ※アゼリアカルチャー
カレッジの申し込みは ☎76
1・0660。要予約。

アゼリアカルチャー

カレッジ(一日体験講座)

●グルーデコでアクセサリ
を作ろう(平日クラス)

時 7月7日(水)午前10時～11時
30分 ¥3150円

●スカーフベシック講座

時 7月8日(木)午前10時～午後
3時 ¥2万2000円

●背骨コンディショニング

時 7月21日(水)午後0時30分～
2時(1回30分) ¥4400
円

●ジョブカルキッズ

～アナウンサーのおしごと～
時 7月31日(土)午前10時30分
～正午 対 小学生 ¥330
0円



フリーアナウンサー
新田尚子さん

エコミュージアム

菅原町1・1 ☎752・
7711 info@keda-
ecomuseum.org
開館時間 午前10時～午後
6時(日曜日・祝日は午前10
時～午後5時)、休館日は第
1・3火曜日、年末年始

近郊で採れた野菜の販売

時 ①水曜日 ②金曜日 ③7月
15日(木) ③午前10時～午後4
時 ②午前11時～午後6時
内 ①細河の新鮮野菜 ②無農
薬・無化学肥料栽培野菜、市
内野菜など ③豊能町牧・里山

野菜 ※完売次第終了。

リユースと食のマルシェ

時 7月18日(日)午前10時30分
～午後2時30分 場 池田駅前
公園、中央公民館 内 リユ
ース品の販売、近隣地域の野菜
の販売、ゲームコーナー、フ
ードドライブの実施

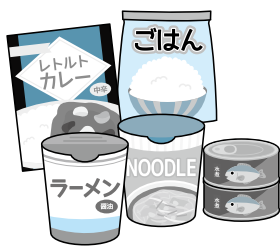

※エコミュージアム続き。

ものづくり工房 モザイクタイトルのトレーづくり

時 7月24日(土)午前10時30分～午後4時(1回30分) **内** タイルクラフトの技法 **料** ¥500円 **持** 汚れてもいいタオル、持ち帰り用袋 **申** 事前に直接または電話、メールで同所

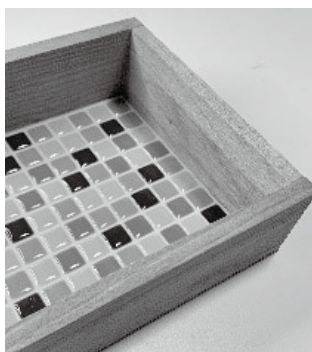

フードドライヴ〜眠っている食品を役立てよう〜

時 7月25日(日)まで **内** 家庭で余っている食品(消費・賞味期限内)を持ち寄り、市内の「こども食堂」や「おとな食堂」などで活用 **対** 消費・賞味期限が令和3年10月1日以降の未開封の、米、乾麺、缶詰、レトルト・インスタント

ミュージアムガイド 7月

歴史民俗資料館

【住所】五月丘1-10-12 ☎751・3019 【開館時間】午前9時～午後5時 【休館日】月・火曜日(祝休日は開館)7月7日(水)～11日(日)は展示替えのため休館

■企画展「池田に伝わる日本画 呉春と円山・四条派の画家たち」

時 7月4日(日)まで

市長も輩出した池田旧家のコレクションを公開。呉春や円山・四条派のほか、美人画や文人画など多彩な日本画を見ることができます。

■企画展「機械式—その歴史と原理—」

時 7月14日(水)～10月3日(日)

農業用のエンジンや振り子時計、足踏み式ミシンなど、機械式で動作する道具に注目し、道具の歴史だけではなく、その原理も解説します。

■常設展「目で見える池田の歴史」

時 7月4日(日)まで、7月14日(水)～10月3日(日)

旧石器時代から現代にいたる池田の歴史を概観します。

市立上方落語資料展示館「落語みゅーじあむ」

【住所】栄本町7-3 ☎753・4440 【開館時間】午前11時～午後7時 【休館日】火曜日(火曜日が祝日の場合は翌日) 【料金】無料(落語会などは木戸銭あり) ※落語会など開催の場合は、入場を制限する場合があります。

落語みゅーじあむ寄席

時 7月10日(土)午後2時 **内** 桂白鹿、桂ちょうば、月亭文都 **料** ¥1,500円(前売り1,000円) ※チケットは同館で販売(前売り券は前日までに電話予約可)。

食品、菓子、調味料など消費・賞味期限が不明の食品、生鮮食品、アルコールは引き取り不可。

関関COLORS カラーズ★スクール

関関カラーズ店舗(栄町商店街内) ☒colors.school@gmail.com ※質問・申し込みなどはメールで受け付け。

ベビュム

時 7月6・20日(火)午前①10時10分②11時③11時50分 **内** ①キッズリトミック②ベビールトミック③ベビーマッサージ **対** ①1歳5カ月以上②6

カ月～1歳5カ月③3～10カ月 **定** 各10組 **料** ¥500円 **持** 飲み物

税金・保険年金

納税は口座振替で

市税(市・府民税、固定資産税・都市計画税)、軽自動車税(種別割)の口座振替の依頼は、納税通知書記載の金融機関で受け付けています。

申 口座振替(自動払込)申込書、納税通知書、預貯金通帳、通帳届出印を持って金融機関 **問** 納税課 ☎754・6225

固定資産税・都市計画税 第2期分の納税

時 (納期限) 8月2日(月) (納付場所) 金融機関、市役所1階の銀行窓口、コンビニ、スマホ決済アプリ(PayB・PayPay・LINE Pay) **問** 納税課 ☎754・6225

負担割合証を更新

現在の介護保険負担割合証の有効期限は7月31日(土)までです。新しい負担割合証を7月中に郵送します。なお、前年中の所得に応じた自己負担割合となっています。

問 介護保険課 ☎754・62

国民健康保険「限度額適用認定証」の更新

国民健康保険に加入する方が入院する場合、または高額な外来診療を受けた場合「限度額適用認定証」を医療機関に提示すれば、ひと月の医療機関ごとの支払いが、高額療養費の自己負担限度額までになります。また、住民税非課税世帯の方は、入院時の食事

市民安全のつどい

大阪教育大学附属池田小学校児童殺傷事件から20年が経過しました。この惨劇が二度と起こらないよう、地域の安全を強化するべく市民の安全意識の高揚を目的に実施します。

時 7月10日(土)午後1時～1時45分 **場** 水月公園(平和安全祈念モニュメント前) **内** 「誓いの言葉(2001年7月8日での安全宣言文)」を市内の子どもたちが和文や英文で朗読 **関** 危機管理課 ☎754・6263 ※式典の様子は、後日市ホームページで配信。

代もあわせて減額されます。

なお、国民健康保険に加入する70～74歳の住民税課税所得690万円以上の方、または住民税課税所得145万円未満で住民税課税世帯の方は、国民健康保険高齢受給者証を医療機関に提示していただくこと、認定証を提示するのと同じこととなりますので、申請は不要です。

現在交付されている認定証の有効期限は7月31日(土)までです。8月以降も認定証が必要な方は、7月16日(金)以降に更新手続きをしてください。

対 国民健康保険加入者 **持** 保険証、印鑑、マイナンバーが分かるもの、本人確認ができるもの **問** 国保・年金課 ☎754・6253 ※2020年中の所得申告をしていない方は、同証の発行ができない場合があります。

高齢受給者証を更新

国民健康保険高齢受給者証の有効期限は7月31日(土)までです。新しい高齢受給者証を7月中に郵送します。なお、自己負担割合は前年中の所得に応じたものとなっています。
問 国保・年金課 ☎754・6

国民年金保険料の免除申請



免除制度は、将来年金を受給できなくなることや、不慮の事故などで障がいが残ってしまった場合に、障害基礎年金を受給できなくなることを防止するため、経済的な理由などで保険料を納めるのが困難なときに、本人の申請によって保険料の全額または一部の納付が免除される制度です。対象期間は申請月の2年1ヵ月前までです。(所得審査あり)

対 国民年金に加入している第1号被保険者 **持** 個人番号の確認できる書類、本人確認書類、年金手帳。学生は学生証か在学期間証明書 **申** 国保・年金課 ☎754・6395 ※学生や50歳未満の方には、納付猶予制度があります。また、老齢基礎年金は免除期間に応じて減額されます

不動産公売のお知らせ

大阪府域地方税徴収機構と合同で不動産公売を行います。公売財産や入札日時など、詳細は市ホームページをご覧ください。

問 債権回収センター ☎754・6068 ※諸事情により公売は中止になる場合があります。



環境・安全

トレイ類の回収対象が拡大

7月から、プラスチックごみの削減を目的として、「レジ袋」および「ペットボトルのキャップ・ラベル」をトレイ類として分別収集します。中身の見える袋でお出しください。汚れの取り除けないものは「燃えるごみ」に出してください。

問 環境政策課 ☎754・6240



市民朝市

時 7月4日(日)午前9時～11時30分
場 池田駅前公園 内

手作り品、日用品などを販売
池田の市民朝市実行委員会(環境政策課内) ☎754・6240 ※出店者募集中。



「池田の自然展」を開催

池田の自然に関心を持ってもらうことを目的として、市内で活動する団体の協力で、池田に生息する植物や動物、昆虫などを展示します。

時 7月26日(月)～30日(金)午前9時～午後5時(30日(金)は午後3時まで)
場 市役所1階ロビー
問 環境政策課 ☎754・6647

クリーンセンターのダイオキシン類濃度(基準値をクリア)

2年度のダイオキシン類濃度の測定結果は、1m当たり0・0065ナノグラム(3炉平均)で、国の基準値(1ナノグラム)を大きく下回っています。今後も引き続き、施設の適正な運転管理に努めます。

問 クリーンセンター ☎751・0501

コロナ禍でのマスクなどの処分方法

使用したマスクやティッシュは、ポリ袋に入れて空気を抜いてしっかりとしばり、指定ごみ袋に入れて排出してください。ごみを捨てた後はせっけんて手を洗ってください。

問 業務センター ☎752・5580

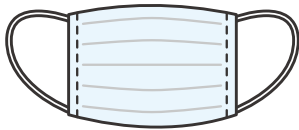

水の事故にご注意

〈海での水難を防ぐために〉

- 危険な場所を確認し近づかない
- 健康状態が悪いときやお酒を飲んだときは泳がない
- 悪天候のときは海に出ない
- 子どもだけでは遊ばせない

〈川での水難を防ぐために〉

- ライフジャケットを着用する
- 出掛ける前に天気や川の情報を確認
- 危険を示す掲示板、水流が速い・深みがあるところを避ける
- 河原や中州、川幅の狭いところに注意

万一の浸水被害に備えて「土のうステーション」のご利用を

大雨や台風に向けて土のうステーションを設置しています。土のうの重さは、1袋15～20kgです。水害への備えとして、必要な分をお持ち帰りください(原則1人10袋まで)。なお、土のうを運ぶための車などは、各自で用意してください。また、土のうの配布も行っています。希望者は土木管理課にご連絡ください。 ※土のうの回収は行いません。設置場所の地図は、市ホームページでご覧ください。



土のうステーション設置場所一覧

| 設置場所 | 住所 | 設置場所 | 住所 |
|---------|---------|----------|-----------|
| 市役所駐車場 | 城南1-1-1 | 早苗の森会館 | 神田4-7-2 |
| 木部会館 | 木部町136 | 光明公園 | 城南3-5-3 |
| 水月公園 | 鉢塚3-6-1 | 石橋小学校正門前 | 井口堂3-3-30 |
| 姫室・室町会館 | 姫室町3-1 | 石橋駅前公園 | 石橋1-15 |

問 同課 ☎754・6270

● 天気や川の変化に注意
 消防署 ☎ 751・0119



相談・その他

マイナンバーカード
 休日開庁で受け取り

同カード申請後、約2〜3
 カ月後に市から交付通知書
 (はがき)を送付しています。
 平日の開庁時間にお越しにな
 れない方、または同通知書に
 記載された期日までに受け取
 りができなかった方も、同カ
 ードの受け取りが可能です。
時 7月11・25日(日)午前9時〜
 正午 **場** 総合窓口課 **問** 同
 課 ☎ 754・6243 ※詳
 細は「交付通知書」と「個人番
 号カードお渡しのご案内」を
 ご覧ください。

石橋プラザ予約取り置き
 サービス

石橋プラザ内の市民サービ
 スコーナーは廃止しました
 が、住民票の写しと印鑑登録
 証明書は月々金曜日午後5時
 までに市役所総合窓口課へ電
 話予約すると、翌営業日(土・
 日曜日、祝・休日、休館日は除
 く)に、予約した証明書を同
 館で受け取ることができま
時 (受取時間) 午前10時〜午
 後8時 **問** 同課 ☎ 754・6
 243

ご協力ありがとうございました
 経済センサスー活動調査

総務省・経済産業省が実施
 した「経済センサスー活動調
 査」の調査員による訪問調査
 は完了しました。
問 総務課 ☎ 754・6444



コンビニで各種証明書を交付

マイナンバーカードを使ってコンビニと伏尾台コミュニ
 ティプラザ内で、各種証明書が下表のとおり取得できます。ま
 た、個人住民税の税関係の証明書につき、令和3年度と令和
 2年度の2年度分が取得できます。

場 マルチコピー機が設置されている全国のコンビニ **持** マ
 イナンバーカード(個人番号カード) ※4桁の暗証番号が
 必要。

| 種 類 | 取得可能時間 | 手数料 |
|--------------|------------------------|------|
| 住民票の写し | 午前6時30分〜午後11時 | 300円 |
| 印鑑登録証明書 | | |
| 戸籍全部・個人事項証明書 | 午前9時〜午後5時15分 (平日のみ) | 450円 |
| 戸籍の附票の写し | | |

問 総合窓口課 ☎ 754・6243

| 種 類 | 取得可能時間 | 手数料 | |
|--------------|---------------|------|----------------|
| 住 個 民 税 人 | 午前6時30分〜午後11時 | 300円 | |
| | | | 課税・非課税証明書 |
| | | | 所得証明書 納税証明書 |

問 課税課 ☎ 754・6222 (納税証明書は納税課 ☎ 754・6225)
 ※コンビニ交付では、印鑑登録証での印鑑登録証明書の発行
 はできません。戸籍全部・個人事項証明書、戸籍の附票の写
 しは本市に本籍地がある方に限ります。伏尾台コミュニ
 ティプラザでの交付は午前10時〜午後6
 時(休館日を除く、戸籍は上記の時
 間)。税関係の証明は本市に課税情
 報がない場合は発行できません。納
 付後、納税証明書に反映されるまで
 最大3週間かかります。

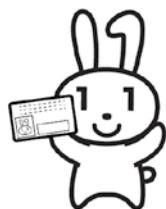

2021年の祝日が移動しています

東京2020オリンピック・パラリンピック開催の
 ため、2021年の祝日が移動しています。お使いの
 カレンダーに、祝日の移動が反映されていない場合
 があります。お間違いのないようご注意ください。

●海の日

変更前 7月19日(月)、変更後 7月22日(木)

●スポーツの日

変更前 10月11日(月)、変更後 7月23日(金)

●山の日

変更前 8月11日(休)、変更後 8月8日(日)(9日(月)
 は振替休日)

問 広報シティプロモーション課 ☎ 754・6202

※いずれも変更前の日付は、平日となります。

市民記者が決定



本誌「市民記者が行く！」の取材や写真撮影な
 どの広報活動にご協力いただく市民記者が下記の
 通り決まりました。

令和4年4月1日号まで、本市で活躍している
 方やイベントなどの取材に伺いますのでよろしく
 お願いします。

市民記者(順不同、敬称略)

- 米津栄次郎(旭丘) ●安田 清(伏尾台)
- 楠 三佐子(室町) ●大西 裕子(姫室)
- 古川 裕倫(石橋) ●仲田 敦子(石橋)

問 広報シティプロモーション課 ☎ 754・6202

法律・労働・その他相談

| | | |
|-------------|--|--|
| 法律相談 | 時 火曜日午後1時～4時30分(1人30分以内) 内 離婚や金銭トラブルなど民事上の問題。相談員は大阪弁護士会所属弁護士 定 7人 申 実施日前日の午前9時から電話で市政相談課 ※同種の相談は1回限り。同一の方による相談は月1回限り、年度2回まで。 | 場 市役所1階相談室 問 市政相談課 ☎754・6200 |
| 司法書士相談 | 時 7月7・21・28日(水)午後1時～4時(1人30分以内) 内 クレジット・消費者金融、多重債務、相続、不動産登記など(28日は相続・登記相談のみ)。相談員は大阪司法書士会会員 定 6人 申 前日までに電話で市政相談課 | |
| 行政書士相談 | 時 7月9日(金)午後1時～4時(1人30分以内) 内 遺言書・契約書の作成など。相談員は大阪府行政書士会豊能支部会員 定 6人 申 前日までに電話で市政相談課 | |
| 土地家屋調査士相談 | 時 7月14日(水)午後1時～4時(1人30分以内) 内 土地の境界や表示登記の手続きなど。相談員は大阪土地家屋調査士会豊能支部会員 定 6人 申 前日までに電話で市政相談課 | |
| 宅地建物取引士相談 | 時 7月13日(火)午後1時～3時(1人30分以内) 内 不動産取引や契約など。相談員は大阪府宅地建物取引業協会北摂支部会員 定 4人 申 前日までに電話で市政相談課 | |
| 税理士相談 | 時 7月12日(月)午後1時～4時(1人30分以内) 内 所得税、相続税、贈与税、確定申告など。相談員は近畿税理士会豊能支部会員 定 6人 申 7月9日(金)までに電話で市政相談課 | |
| 就労相談 | 時 水・金曜日午前10時～午後4時 内 就職のための相談や支援。相談員は地域就労支援コーディネーター。ただし、就職のあっせんは行いません 対 障がい者、母子家庭の母親、高齢者などで働く意欲や能力がありながら就労が困難な方 | 場 しごと相談・支援センター(コミュニティセンター内) 申 前日までに同センター ☎751・0574 問 商工労働課 ☎754・6230 |
| 労働相談 | 時 水・金曜日午前10時～午後4時 内 不当解雇や賃金不払いなど、さまざまな労働問題に関する相談。相談員は社会保険労務士 対 市内在住・在勤の方 | |
| 人権・生活相談 | 時 月～金曜日午前9時～午後5時 場 人権文化交流センター 内 人権問題や生活の悩みごとなどの相談 ※電話相談あり。 | 申 人権協会 ☎752・8226 (祝日は除く) |
| 人権相談 | 時 金曜日午後1時～4時(1人60分程度) 場 市役所1階相談室 内 人権侵害など人権問題の相談 | |
| 出張労働相談(大阪府) | 時 第1・3・5木曜日午前10時～午後1時と第2・4木曜日午後1時30分～4時30分 場 市役所1階相談室 内 不当解雇や賃金不払いなど、さまざまな労働問題 対 府民や府内在勤の方 申 前日までに府労働相談センター | 問 府労働環境課☎06・6946・2600 ※来所面談のみ(要予約)。 |
| 建築物に関する相談 | 時 月～金曜日(祝・休日は除く)午後1時～4時 場 市役所6階まちづくり推進部相談コーナー 内 ①耐震化やコンクリートブロック塀に対する補助金②空き家や解体(除却)に関する相談 申 ①審査指導課☎754・6339②都市政策課☎754・6283 | |
| 女性のための相談 | 時 7月3・17日(土)・19日(月)。電話相談は29日(木)。いずれも午後1時～4時 場 男女共生サロン 内 女性の生活上のさまざまな悩みについての相談。相談員は女性相談員 | 申 火～土曜日(祝日は除く)午前10時～午後7時に男女共生サロン ☎751・7830 |
| 市営葬儀相談 | 時 7月7・21日(水)午後1時～4時 場 市役所1階相談室 内 市営葬儀に関する事前相談(葬儀の流れや費用の見積もりなど)。相談員は(特非)関西コミュニティ協会 | 問 総合窓口課 ☎754・6243 |

福祉

ひとり親家庭の方などへ 児童扶養手当を支給します

内 7月9日(金) 内 5〜6月分
を支給 問 子育て支援課 ☎ 7
54・6525



ひとり親家庭の親などの ための就業支援講習会

時 8月7日〜9月25日の土曜
日午前10時〜午後4時(全8
回。講座初日の就職セミナー
の受講必須) 場 府立母子・
父子福祉センター 内 医療事
務作業補助者実務能力認定試
験対策 対 ひとり親家庭の
母、父、寡婦の方 定 20人
(抽選) 費 8000円 申 7
月7日(水)までに往復はがき
に、講座名・住所・氏名・年
齢・職業・電話番号・志望動
機・保育希望者は子どもの氏
名と年齢(対象は2歳〜就学
前)を記入し、同センター(〒
537・0025、大阪市東
成区中道1・3・59) ☎ 06・

6748・0263 問 高
齢・福祉総務課 ☎ 754・6
123

盲ろう者通訳・介助者 養成研修受講者募集

視覚と聴覚に重複して障が
いのある盲ろう者のコミュニ
ケーションと移動を支援する
ために、通訳・介助を行う盲
ろう者通訳・介助者の養成研
修を実施します。

時 9月14日(火)〜令和4年2月
24日(木)のうち18日間 場 府立
福祉情報コミュニケーション
センター(大阪市東成区中道
1・3・59) 対 全てのカリ
キュラムを指定された日時に
受講できる方 定 60人(昨年
度中止になった本研修参加者
を優先) 費 テキスト代 申
8月13日(金)(必着)までに受講
申込書に必要事項を記入し、
郵送または、ファクス、メー
ルで大阪障害者自立支援協会
☎ 06・6748・0587 FAX
06・6748・0589
mailto:haken@daisiyokyo.or.jp

〈期間延長〉

新型コロナウイルス感染 症に伴う傷病手当金

対 次の全てを満たす方

● ①国民健康保険または②後
期高齢者医療保険に加入

● 給与の支払いを受けている

● 新型コロナウイルス感染症
に感染または発熱などの症状
があり感染が疑われ、療養の
ため労務に服することができ
なかつた期間がある

● 労務に服することができな
かつた期間について給与の全
部または一部が支給されない

● 労務に服することができな
かつた期間が令和2年1月1
日〜3年9月30日の間(期間
延長) 申 勤務先や医療機関
が記入する申請書などを直接
または郵送で①国保・年金課
または②保険医療課(〒56
3・8666、住所不要) 問

① 国保・年金課 ☎ 754・6
253 ② 保険医療課 ☎ 75
4・6258 ※申請書のダ
ウンロードなど詳細は、市ホ
ームページをご覧ください。



7月13日(火)から発売!! サマージャンボ宝くじなど

市町村振興宝くじ「サマージャンボ宝くじ」が7月13日(火)から発売されます。この収益金は、市町村の明るく住みよいまちづくりに使われます。また、「サマージャンボミニ」も同時発売されます。府内宝くじ売り場、または、宝くじ公式サイトでご購入ください。

| | | | |
|------|------------|-------|---|
| 発売期間 | 8月13日(金)まで | 賞金 | 【サマージャンボ】〈1等〉5億円(23本、前後賞各1億円) 〈2等〉1,000万円(46本)など |
| 抽選日 | 8月25日(水) | | 【ミニ】〈1等〉3,000万円(28本)など |
| | | 発売計画額 | 【サマージャンボ】690億円(23ユニット) 【ミニ】210億円(7ユニット) |

宝くじ公式サイトでも宝くじを購入できます!!

特典1 たまる!つかえる!宝くじポイント

宝くじの購入で100円につき1ポイントの
宝くじポイントが獲得できる!
宝くじ公式サイトや宝くじ売り場で
1ポイント1円としてつかえる!

特典2 購入〜受取までネットで完結!

24時間いつでも宝くじの購入可能!
抽せん結果も宝くじ公式サイトで確認!
当せん金は、登録した受取口座に
自動でお振り込みするので、とっても便利!

特典3 宝くじ会員限定のキャンペーンに参加できる!

他にもお得な特典や
便利なサービスいろいろ!
今すぐ会員登録!!



本件に関するお問い合わせ先 宝くじコールセンター TEL 0570-01-1192 (ナビダイヤル 有料) TEL 011-330-0777 (有料)
受付時間 10:30〜18:30 (土・日・祝日、年末年始を除く) ※電話番号を十分ご確認の上、おかけ間違いのないようお願いいたします。

問い合わせは大阪府市町村振興協会 ☎ 06・6941・7441

公衆浴場の優待入浴

時 毎月15日と30日(2月は月未。当日が定休日の場合は前日)
 日) 内 左表の公衆浴場を200円で利用可能 対 65歳以上の方と付き添いの方(入場時、市民と分かるものを提示)
 問 高齢・福祉総務課 ☎754・6123

| 浴場名 | 住所 | 電話番号 | 定休日 |
|------|----------|-----------|---------|
| 城南温泉 | 城南1-2-14 | ☎751・7489 | 第1・3月曜日 |
| 五月湯 | 槻木町5-3 | ☎753・8807 | 木曜日 |
| 共栄温泉 | 豊島北2-4-4 | ☎761・9212 | 金曜日 |
| 平和温泉 | 石橋1-1-5 | ☎761・8196 | 月曜日 |

精神障がい者の阪急バスなどの利用料を助成

内 阪急バスが発行するICカード乗車券「hanica(ハンカ)」に入金した費用2000円分を助成(申請は入金した日の属する年度内1回限

り)。ただし新規カード作成のみ、預かり金500円とチャージ料1500円分が必要 対 市内在住の精神障がい者保健福祉手帳1・2級の所持者(生活保護受給者を除く)
 申 令和3年度中のチャージ費用2000円分の領収書、ICカード乗車券「hanica」、精神障がい者保健福祉手帳(1・2級)、振込先の本人名義の預金通帳、印鑑を持って、障がい福祉課 ☎754・6255

母子・父子自立支援プログラム策定事業

家庭の状況に応じ、ハローワークと連携した就職などの自立への支援。
 対 児童扶養手当の支給を受けているか同等の所得水準にあるひとり親の方 申 子育て支援課 ☎754・6525 ※事前相談が必要です。詳細はお問い合わせください。

母子・父子住宅

同住宅への入居には事前登録が必要です。空室があれば、登録者の中から抽選。
 対 20歳未満の子どもを扶養しているひとり親世帯(申し込

み条件あり) 申 子育て支援課 ☎754・6525

広報いけだ6月号の訂正について

34ページ「障がい者支援サービス 日常生活用具給付種目を追加」の記事について、人工鼻の基準額に誤りがありました。お詫びして訂正します。

【誤】月額1万円【正】月額2万4885円
 問 障がい福祉課 ☎754・6255

重度障がい者タクシール金助成事業について

3年度から、タクシールの初乗り運賃額の9割を対象者に補助します。対象者には5月14日に申請書を送付していますので、ご確認ください。

現在利用できるタクシース社は以下の通りです。

- 阪急タクシース(株) ● 池田タクシース(株) ● 相互タクシース(株) ● 日の丸ハイヤー(株) ● 夢未来福祉タクシース ● 介護タクシース(株) ● 恵英会関西福祉タクシース ● 恵英会関西福祉タクシース ● 福祉タクシース ● エイト ● 福祉タクシース ● 楽ちん
- 今後タクシース会社が増加さ

れた場合は、広報いけだ、市ホームページでお知らせします。

対 市内在住の身体障害者手帳1・2級、療育手帳A、精神障害者保健福祉手帳1級のいずれかをお持ちの方 申 申請書に必要事項を記入して直接または郵送で障がい福祉課 ☎754・6255

高齢者

オレンジ(認知症)の会

時 7月14日(水)午後2時～3時30分 場 中央公民館 対 認知症の方とその家族、認知症について知りたい方など
 定 10人 申 地域支援課 ☎754・6288

後期高齢者医療限度額認定の更新

限度額適用認定証は、医療機関の窓口で提示すると、医療費の負担を軽減するもので、住民税非課税世帯または、課税標準額145万円以上690万円未満の被保険者がいる現役並み所得世帯の方が対象となります。

前年度発行済みの方で引き続き負担区分の変更がない方

には7月下旬に新しい限度額証を郵送します。同一世帯に税未申告の方がいる場合、自動更新の対象となりません。

新しく交付を希望する方や、低所得区分から現役並み所得者区分などの負担区分に変更のあった方は、自動更新の対象となりませんので、新たに申請してください。

持 被保険者証 **申** 後期高齢者医療窓口(市役所2階B) **問** 保険医療課 ☎754・6258

後期高齢者医療保険料のお知らせ

75歳以上の方に保険料額決定通知書と納入通知書を7月中旬に送付します。

○保険料について

後期高齢者の年間保険料は、均等割額(5万4111円)に所得割額(賦課の基となる所得金額×所得率10・52%)を足した合計になります。上限は64万円です。なお、賦課の基となる所得金額とは各所得金額の合計額から基礎控除額を控除した額です。

○保険料の軽減

●同一世帯内の被保険者と世帯主の所得額に応じて保険料



老人クラブ会員募集

問 高齢・福祉総務課 ☎754・6250

34の老人クラブが実施する生きがいづくりや健康づくりに、あなたも参加しませんか。 **対**60歳以上 **申**市友愛クラブ連合会 ☎754・6550

仲間づくりやボランティアに!



の均等割額が軽減されます。
●後期高齢者医療制度に加入する日の前日に、会社の健康保険や共済組合加入者の被扶養者であった方は所得割額が課されず、資格取得後2年間に限り、均等割額の5割が軽減されます。

○保険料の納付方法

年金受給額が年間18万円以上の方は原則特別徴収(年金

からの天引き)になり、年金支給日に年金から直接天引きされます。特別徴収の対象とならない方は普通徴収となり、口座振替や納付書で納めていただきます。

○コンビニ・スマホアプリ納付
コンビニおよびスマホアプリ

り(PayB・PayPay・LINE Pay)への納付に対応していません。ただし、納期限の過ぎた納付書は取り扱いできませんのでご注意ください。
問 保険医療課 ☎754・6258

お祝いします プラチナ婚・金婚

記念品(お祝い状入り写真立て)の贈呈 **対**〈プラチナ婚〉昭和21年以前に結婚した方〈金婚〉昭和46年中に結婚した方。いずれも本市に居住し、住民登録をしている方(本市でプラチナ婚・金婚を迎え、まだお祝いを受けていない方を含む) **申** 8月20日(金)(消印有効)までに直接または郵送で高齢・福祉総務課(〒563・8666、住所不要) ☎754・6250 ※申請書は市ホームページからダウンロード可。

65歳以上のひとり暮らし・高齢者世帯の方へ 緊急通報装置の貸し出し・設置

固定電話回線に設置する緊急通報装置は、火災発生時や救急車が必要なときに、緊急ボタンを押すだけで消防指令センターと電話につながります。また、相談ボタンを押すと24時間の健康相談なども受けられます(月額500円)。ほかにも、鍵預かりサービス(月額550円)や市職員の訪問による見守りサービス(月1回程度)も受けられます。

申込先(各地域包括支援センター)

【池田・五月丘小学校区】 ☎754・6789
【細郷・秦野小学校区】 ☎752・1649
【呉服・神田・緑丘小学校区】 ☎750・2884
【石橋・石橋南・北豊島小学校区】 ☎763・0363
※各センターの職員が自宅を訪問して申し込みを受け付けます。

問 高齢・福祉総務課 ☎754・6123

後期高齢者医療 被保険者証の更新

8月から後期高齢者医療被保険者証が「桃色」に変わり、7月下旬までに届きます。有効期間は1年間です。※有効期間の過ぎた被保険者証は市町村窓口へ返却するか破棄するようお願いいたします。

○自己負担割合について

世帯内の被保険者の3年度住民税課税標準額によって決定します。同一世帯に145万円以上の被保険者がいる場合は、全員が3割負担になります。ただし、3割負担の方で2年中的同一世帯の被保険者等の収入金額が次の方は申請すると1割負担になります。

●被保険者が1人の場合
383万円未満

●被保険者が1人かつ70〜74歳の方がいる場合

被保険者本人と70〜74歳の方の収入の合計額が520万円未満

●被保険者が2人以上の場合
収入の合計額が520万円未満

問 保険医療課 ☎754・6258

基準が変わります 高額介護サービス費

8月から、住民税課税の世帯のうち所得の高い方(年収770万円以上1160万円未満)については、月額自己負担上限額が4万4400円から9万3000円に、特に所得の高い方(年収1160万円以上)は14万1000円に変更となります。

問 介護保険課 ☎754・6258

健康

愛の献血にご協力を

時 7月①11日(日)午前10時〜午後4時②14日(水)午前10時〜正午、午後1時〜4時30分③20日(火)午前10時〜正午、午後1時〜4時30分④31日(土)午前10時〜午後4時30分 場 ①③④ダイエー池田駅前店②池田市役所 問 市献血推進協議会事務局(社会福祉協議会内) ☎751・0421

市民健康相談

時 7月13日(火)午後2時〜3時30分(1人30分) 場 保健福祉

社総合センター 内 内科医師による健康相談 定 3人 申 7月9日(金)までに電話で健康増進課 ☎754・6034

「保健事業のご案内」の訂正

20ページの成人歯科検診実施医療機関名「長嶋歯科医院」(菅原町2・4藤川ビル2F ☎751・4125)を削除します。

問 健康増進課 ☎754・6034

池田保健所

満寿美町3・19 ☎751・2990
開庁時間 午前9時〜午後5時45分、休庁日は土・日曜日、祝日 ※申し込みは電話で同所。
新型コロナウイルス感染症拡大防止のため、しばらくの間骨髄バンクドナー登録、HIV/エイズ・梅毒(血液)、クラミジア(尿)検査の一部を休止します。B・C型肝炎ウイルス検査については、休止中です。詳しくは、お問い合わせください。

こころの健康相談

事前予約が必要です。詳細はお問い合わせください。

水質検査・検便

時 7月6・27日(火)午前9時30分

病院長 尾下正秀

市民から信頼される病院をめざして

令和3年4月、柴田邦隆先生の後任として病院長に就任しました尾下正秀です。よろしくお願いたします。

終わりの見えない新型コロナウイルス感染症の広がりの中、医療崩壊と言われた第4波において、4月中頃から5月初めにかけては、当院でも多くの方が入院にて治療を受けられ、中には人工呼吸器を必要とする重篤な方の診療にも対応しなければならない状況でした。この間、一般救急での受け入れ制限・停止、病棟の一部閉鎖などの対応を取ることとなり、市民の皆さまには、ご迷惑・ご心配をおかけしました。

「マスクの着用」、「手洗いの励行」、「3密(密閉・密集・密接)をさける」など基本的な感染予防対策が引き続き重要であることは言うまでもありません。また、根本的な対策としてワクチン接種が5月から高齢者を対象にスタートしたことで、今後、新型コロナウイルス感染症が終息に向かうことを期待したいものです。

当院の理念「私たちは、安全で安心な地域社会の実現にむけて、公立病院としての役割と責務を果たすとともに、創意と思いやりのある医療を実践し、地域住民および地域医療機関に信頼される病院であり続けることを目指しています」を遂行してまいります。

池田市の医療の中心である地域医療支援病院として、市民の皆さまから信頼される北摂地域のリーディングホスピタルをめざして、職員一同、頑張りますので、これまで以上のご理解とご支援をよろしくお願いいたします。

分り11時30分 ※有料。検査容器などの受け取りのため、事前に来所してください。

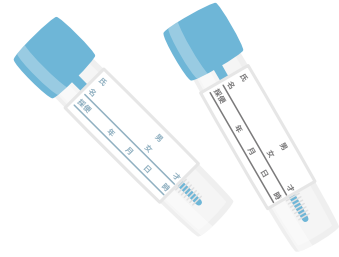

スポーツ

東京2020オリンピック
ク・パラリンピックホスト
タウン関連の展示

●ロシア男子バレーボールと
フランス車いすラグビー代表
選手の紹介、車いすラグビー
の競技説明

時 7月5日(月)～8月27日(金)午
前9時～午後5時

●競技用車いす、選手の等身
大パネル

時 7月27日(火)～8月5日(木)

●パラリンピック聖火リレー
トーチ

時 7月28日(水)～29日(木)

問 生涯学習推進課 ☎754・
6295 ※場所はすべて中
央公民館。

パススポーツフェスタ

時 7月31日(土)午後2時 場
五月山体育館 内車いすラ
グビー(変更の可能性あり) 対
市内在住・在勤・在学の小学
生以上 定60人 持動きやす
い服装、上履き、飲み物 申
申し込み用紙に必要事項を記
入し、7月16日(金)までに直接
生涯学習推進課 ☎754・6
480



五月山体育館スポーツ教 室開催に関して

第2期スポーツ教室は、9
月より開催を予定しておりま
す。

申し込みおよび日程が決ま
り次第、同館ホームページま
たは館内で告知します。

問 同館 ☎754・6555

ママさんスポーツ会員募集

時 午前9時(池田リズム体操クラブのみ午前10時)

内 下表のとおり 申 直接各代表 問 生涯学習推進課 ☎754・6480

| 団体名 | 連絡先 | 入会費 月会費 | とき・ところ |
|------------------|------------------------|------------------|---------------------------------|
| 池田市ママさんスポーツ連絡協議会 | ☎754・6480 | — | 市教育委員会 (生涯学習推進課内) |
| 池田女子バスケットボールクラブ | 澤田美帆 ☎090・5364・3967 | 1,000円 1,500円 | 月曜日、総合スポーツセンター (第2は五月山体育館) |
| 池田市ママさんバレーボールクラブ | 荒井秋子 ☎752・2457 | 1,000円 1,500円 | 金曜日、総合スポーツセンター (第2は五月山体育館) |
| 池田女子卓球クラブ | 林純子 ☎751・6097 | 1,000円 1,500円 | 月・木曜日、五月山体育館 |
| 池田リズム体操クラブ | 川西富子 ☎753・3051 | 1,000円 1,750円 | 金曜日、総合スポーツセンター (第2・3は五月山体育館) |
| 池田女子バドミントンクラブ | 樋山明子 ☎743・6775 | 1,500円 1,500円 | 土曜日、総合スポーツセンター |

石橋プラザ

石橋2-1-1 ☎76
0・2383

開館時間 午前10時～午後8時(土・日曜日、祝・休日は午後6時まで)、休館日は第1水曜日

図書館

呉服町1-1サンシティ池田3階 ☎751・2508

開館時間 月～土曜日 午前10時～午後8時、日曜日、祝・休日 午前10時～午後6時、休館日は第3水曜日

池田の子育て情報

だ いけ抱っ子 こ



図書館・石橋プラザの催しについては、同ホームページをご覧ください。お問い合わせください。

保健福祉総合センター

城南3-1-40

開館時間 午前9時～午後9時、休館日は第2土曜日 ※健康増進課は保健福祉総合センター2階。

双子みっこのびび

時 7月9日(金) 午前10時～11時30分

対 親子の交流など

双子・みつこ(多胎児)の未就学児と保護者および妊婦 定

5組 申 月～金曜日 午前10時～午後4時に直接または電話で同所 問 ホップくん ☎753・7999

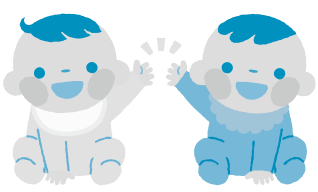

フルーツバスケット(外国人親子支援)

時 7月16日(金) 午前10時～11時30分

対 親子の交流など

対 保護者のどちらかが外国の方と未就学児 定 8組

申 月～金曜日 午前10時～午後4時に直接または電話で同所 問 ホップくん ☎753・7999



「1歳の誕生日会」いちごパーティー

時 7月①24日(土) 午前11時～正午 ②30日(金) 午前10時～11時、午後1時～2時

対 7月に1歳を迎える子どもと保護者 定 ①5組 ②各10組

持 誕生月に届く「いちご通信」

申 ①水月児童文化センター ☎761・9233 ②ホップくん ☎753・7999 問 ホ

761・9233 ②ホップくん ☎753・7999 問 ホ

アップくん ※①は水月児童文化センターで開催。



助産師による授乳相談(電話・来所)

時 月・木曜日(祝・休日は除く) 午前9時～正午、午後1時～4時

対 授乳に関する不安や悩みなど

問 健康増進課 ☎754・6039 ※来所相談の場合は要予約。



保健師による電話育児相談

時 月～金曜日(祝・休日は除く) 午前9時～正午、午後1

時 4時 対 育児や妊産婦の健康に関する不安や悩みなど

問 健康増進課 ☎754・6039



子育て世帯生活支援特別給付金(ひとり親世帯分)

新型コロナウイルス感染症の影響を受けている低所得のひとり親世帯などに、児童1人あたり5万円の給付金を支給します。令和3年4月分の児童扶養手当受給世帯以外で、給付金の支給要件に該当される方は申請が必要です(収入制限あり)。詳細は市ホームページをご覧ください。

問 子育て支援課 ☎754・6525



保育コンシェルジュが あなたのもとへまいります

保育所・こども園などの入所・入園
についての相談をお聞きします。

時 午前10時30分～正午 **対** 子育て中
の保護者 **申** 直接または電話で各施設
※詳細は各施設にお問い合わせください。



| 場所 | 電話番号 | 開催日 | 定員 |
|---------|-----------|--------------------|------|
| もりもりキッズ | ☎752・2211 | 7月26日(月) 29日(木) | 各8組 |
| ホップくん | ☎753・7999 | 8月2日(月) | 8組 |
| くるぼん | ☎754・6006 | 8月16日(月) 25日(水) | 各10組 |
| わたぼうし | ☎761・6777 | 9月6日(月) 9日(木) | 各8組 |
| てしまの森 | ☎743・9014 | 10月4日(月) 18日(月) | 各6組 |

母子保健

場 保健福祉総合センター **申** 午前9時～午後5時15分 **問** 健康増進課☎754・6034

| 項目 | 内容 | |
|---------------|---|---|
| 母子健康手帳の交付 | 妊娠の届け出をしてください。母子健康手帳と妊婦健康診査受診票を渡します。交付時、保健師による面談あり(30分程度)。 対 妊娠した方 持 マイナンバーの分かるもの(個人番号カードや通知カードなど)と本人確認のできるもの(運転免許証やパスポートなどの顔写真入りのものは1点、健康保険証や年金手帳など顔写真のないものは2点)。通知カードは記載事項に変更がない場合、または正しく変更手続きがとられている場合に限り申す 申 直接健康増進課 ※妊娠届出書は市ホームページからダウンロード可。妊娠の届け出は早めに行ってください。 | |
| マタニティクラス(予約制) | 第1回 | 時 10月14日(木)午後1時30分～3時30分 内 歯科医師による歯の健康の話と希望者はお口のチェック。栄養士による妊娠中の食事の話 定 15人 申 9月22日(水)～29日(水)までに電話で同課 対 妊娠初期～中期ごろの妊婦とその夫など ¥ 250円(テキスト代、初回参加時) 持 母子健康手帳、筆記用具 |
| | 第2回 | 時 8月19日(木)午後1時30分～3時30分 内 助産師による出産準備の話、妊婦体操 定 15人 申 7月15日(木)～21日(水)に電話で同課 対 妊娠中期～後期ごろの妊婦とその夫など |
| | 第3回 | 時 8月1日(日)午前10時～正午 内 保健師による保育と沐浴実習 定 15人 申 7月15日(木)～21日(水)に電話で同課 |
| 離乳食講習会(予約制) | ごっくん期 | 時 8月5日(木)午後①1時～2時②2時30分～3時30分 内 生後5～8カ月ごろの離乳食の進め方(試食なし) 定 各6人 持 母子健康手帳、筆記用具、体温計 申 7月7日(水)から電話で同課 |
| 予防歯科教室 | 幼児のフッ素塗布(登録制) | 新型コロナウイルス感染症へのリスクを考慮し、8月まで実施を見合わせます。 |
| | よい歯の教室(予約制) | |
| 4カ月児健診 | 時 7月12日(月)・28日(水) 対 令和3年3月生まれの乳児 | |
| 1歳6カ月児健診 | 時 7月19・26日(月) 対 令和元年12月生まれの幼児 | |
| 2歳6カ月児歯科健診 | 時 7月14日(水) 対 平成30年12月生まれの幼児 | |
| 3歳6カ月児健診 | 時 7月9・16日(金) 対 平成29年12月生まれの幼児 | |
| BCG予防接種 | 時 7月27日(火)、8月3日(火) 対 令和3年2月生まれの乳児 | |

※健診・BCG予防接種は個人通知あり。

わたぼうし

☎ FAX 761・6777
 開館時間 11月～金曜日午前10時～午後4時(祝・休日は除く、木曜日は午後3時まで)

誕生会と身体計測

時 7月12日(月)午前11時～11時30分 内 ひつじ文庫さんによるお楽しみ 定 8組

土曜日開放Day

時 7月17日(土)午前10時～11時30分 内 おもちゃで遊ぼう & オリオンさんのお楽しみ 定 10組

赤ちゃんのびのび

時 7月21日(水)午後1時30分～2時30分 対 令和2年4月以降に生まれた第1子と保護者 定 8組

なかまの輪(連続4回)

時 7月29日(木)、8月12・19・26日(木)午前10時～11時30分 内 親子遊びとおしゃべりタイム 対 0～2歳の初めて参加する親子 定 6組



※場所は全て石橋会館です。

ホップくん

☎ FAX 753・7999
 開館時間 11月～金曜日午前9時30分～午後4時(祝・休日は除く、木曜日は午後3時まで)

合同ホップ

時 7月5日(月)午前10時10分～正午 場 細河コミュニティセンター 定 8組

ふしおだいホップ

時 7月7日(水)午前10時30分～正午 場 伏尾台コミュニティプラザ 定 5組

パパと一緒に遊ぼう!

時 7月17日(土)午前10時30分～11時30分 場 細河コミュニティセンター 内 夏祭りごっこ 定 8組

子育て講座

時 7月①19日(月)②28日(水)午前10時30分～11時30分 場 細河コミュニティセンター 内 ①講座・計測②子育て体操・定型アト 講 黒田久美子 定 各8組 ②のみ110円

※対象は全て「未就学児と保護者」です。細河コミュニティセンターは駐車場があります。

もりもりKIDS

☎ FAX 752・2211
 開館時間 11月～土曜日午前10時～午後4時(祝・休日は除く、木曜日は午後3時まで)

赤ちゃんタイム

時 7月①5日(月)②14日(水)午前10時 対 ①6カ月までの乳児と保護者②7カ月以上の0歳児と保護者 定 各8組



もりもりwithパパ

時 7月17日(土)午前10時 対 0～3歳の子どもと保護者 定 8組 申 7月3日(土)から

2歳さん集まれ

時 7月21日(水)午前10時 対 2歳児の親子 定 8組 申 7月7日(水)から

7月生まれの誕生会

時 7月28日(水)午前10時 対 7月に1・2・3歳の誕生日を迎える子どもと保護者 定 8組 申 7月14日(水)から

くるぱん

☎ FAX 754・6006
 開館時間 11日～木曜日午前10時～午後4時(祝・休日は除く)

セタコンサート

時 7月7日(水)午前10時30分、11時20分 対 1歳以上 定 各9組

7月生まれの誕生会

時 7月13日(火)午前11時、午後2時30分 内 しゅくるさんの読み聞かせ 定 各10組 申 7月7日(水)まで

パパと遊ぼう

時 7月25日(日)午前10時30分 対 1歳6カ月～3歳児と保護者 内 運動遊びなど 講 横田里佳 定 10組 申 7月14日(水)まで

身体測定

時 7月27日(火)午前10時、10時50分、11時40分、午後1時30分 定 各10組 申 7月11日(日)～19日(月) ※午前中のみ足測定を実施。

※全て抽選。申し込みは直接または電話で同所。

てしまの森

☎ 743・9014 FAX 743・9015
 開館時間 11月～土曜日午前10時～午後4時(第1・3水曜日、第2・4・5土曜日、祝・休日は除く。木曜日は午後3時まで)

土曜ハッピーDAY

時 7月①3日②17日(土)午前10時30分～11時30分 内 しゃべん玉と水あそび 定 6組 持 汚れてもいい服装、着替え、タオル

大プールであそぼう

時 7月①8日(木)②29日(木)午前10時15分～11時15分 場 天神保育園 内 大プールであそぼう(1人用たらいも準備できます) 定 5組

知りたい!!保育園の離乳食

時 7月13日(火)午前11時～正午 内 保育園の離乳食を見てお話し 対 離乳食に興味のある親子・妊婦 定 6組



※対象は全て未就学児と保護者、申し込みは直接または電話で同所。

水月児童文化センター

場 鉢塚3-6-1 ☎761・9233
 開館時間=午前9時～午後7時(午後5時以降は中学生以上)、
 休館日は月・火曜日、祝日 ※催しの申込開始日は7月2日(金)から

一覧はこちら→



| 項目 | 内容 |
|---------------------|--|
| みずたまひろば | 時7月29日(木)午後1時 内シャボン玉 対未就学児の親子 定6組 |
| リトミックキャンディ メロディ♪ | 時7月8日(木)午前①10時30分②11時15分 対①満1歳児の親子②満2歳児～未就学児の親子 定各7組 ¥300円 |
| フラワーアレンジメント | 時7月24日(土)午後2時 対3歳～小学生 定5人 ¥500円 持 作品を持ち帰る袋 |
| 自然で遊ぼう! | 時7月10日(土)午後2時 内わらであそぼう 対4歳～小学生 定6人 |
| おもちゃ病院(要予約) | 時7月4日(日)、8月1日(日)午前①9時30分②10時③10時30分④11時⑤11時30分 内先生と一緒におもちゃを直そう 定各1組 |
| おもしろ科学実験教室 | 時7月25日(日)午後1時30分 内ドライアイスで科学しよう 対小学3年生以上 定8人 ¥300円 |
| 将棋教室 | 時7月10日(土)午後1時～3時 内先生との対局を通じて将棋の技を学ぶ 対小学生以上 定6人 |
| どの子にも陽のあたる学習教室 | 時7月7・14・28日(水)午後5時～6時30分 内勉強で分からないところを教える 定各6人 |
| 語りの広場「にじいろとーく」 | 時7月21日(水)午後5時 内集まったメンバーで緩くおしゃべり 対中学生以上の若者 定8人 |
| 折紙工房～鈴風～ | 時7月21日(水)午前10時 内ひまわりの台、皿、器 対市内の大人 定5人 ¥800円 |
| 夏のビーズアクセサリー | 時7月18日(日)午前10時30分 内貝ビーズで作るネックレス 対市内の大人 定6人 ¥1,500円 |
| 送って喜ばれる絵手紙講座 | 時7月17日(土)午後2時 内夏空 対小学生以上 定10人 ¥100円 持 ぞうきん |
| 七夕イベント | 時7月4日(日)①午前11時、午後1時②午後1時30分、3時③午前11時、11時30分、午後1時、1時30分、2時、2時30分 内①八角星を作る②笹飾りを作る③天の川宝探しゲーム 対①小学生②4歳～小学生(未就学児は保護者同伴)③4歳～中学生 定①各5人②各7人③各6人 ¥②150円 |
| 夏祭りイベント | 時8月1日(日) 内水月行事企画運営委員会「すいげつクルー」による射的やヨーヨー釣りなどの予定。 ※詳細は同センターホームページをご覧ください。 |
| 夏休み特別企画 演劇に挑戦! | 時7月の土曜日午前10時～正午、8月の木曜日午後1時～5時、8月の土曜日午前10時～午後5時(8月21日は22日(日)に振替) 内8月29日(日)の劇団「ぼこあぼこ」ミニ公演に出演 対小学生以上 定10人 ¥7,000円 |

一覧はこちら→



五月山児童文化センター

場 綾羽2-5-9 ☎752・6301
 開館時間=午前9時～午後5時、休館日は月・火曜日、祝日
 ※催しの申込開始日は7月2日(金)から。大人向けの行事はセンターだよりに掲載。
 ※低学年は全て保護者同伴。

| 項目 | 内容 |
|--|---|
| プラネタリウム | 今夜の星空と番組「七夕ものがたり」 時 土・日曜日午後3時30分 内 星空案内(生解説)と「七夕ものがたり」(番組)の投映 定6人 申 投映日の午前9時から電話で同センター |
| よちよちプラネタリウム ～おほしさまのじかん～ | 時7月9日(金)午前11時 内 ピアノの生演奏にあわせて、やさしい星空解説と絵本(梅花女子大学心理こども学部作品「自転車とちっちゃいおじさん」)の読み聞かせ 対 乳幼児と保護者 定6組 |
| 五児文☆ガリレオ実験講座 「ドライアイスの正体!」 | 時7月11日(日)午前10時 内 変化する状態を観察して学ぶ 対 小学3年生以上 定6人 ¥300円 |
| わくわくサイエンス☆ マイプラネタリウムを作ろう! | 時7月17日(土)午後1時30分 内 豆電球とペーパークラフトでプラネタリウム作り 対 小学3年生以上の親子 定10人 ¥50円 |
| 自然と科学 | 気象予報士と学ぶ たのしいお天気講座「雨量計」 時7月18日(日)午後1時30分 内 雨の降る仕組みについて学びペットボトルで雨量計を作る 対 小学3年生以上 定6人 ¥300円 |
| 五児文STEAMスクールvol.2 「虹を作ろう!七色ハッピー!」 | 時7月25日(日)午後1時30分 内 虹色ケンスキー博士と光線のふしぎと虹色のアートを楽しむ 対 小学生以上 定8人 |
| えっちゃんの科学あそび 「ノリを作ろう!ノリであそぼう!」 | 時8月5日(木)午後3時30分 内 京都科学読み物研究会による科学あそび 対 小学3年生以上 定8人 |
| 東先生の科学実験教室 「草花の中の色を取り出してみよう」 | 時8月7日(土)午前①10時②11時 内 草花の色素を使った実験 対 小学生以上 定各6人 |
| 作る | 木の枝で作るマイスプーン 時7月24日(土)午後1時30分 内 お気に入りの枝を見つけてスプーンの柄にしよう 対 小学生以上の親子 定6組 ¥400円(親子で2個作ります) |
| 五児文☆クラフトパーク 今年は墨彩画・刺繍・針金・ ロボットに挑戦! | 時7月30日(金)①午前10時②午後1時、31日(土)③午前10時④午後1時 内 ①はりがね工作②墨彩画③ハンガリー刺繍④メタリックロボット 対 ①④小学生以上②③小学3年生以上 定各6人 ¥②800円③500円④300円 |
| フェルトでケーキ作り | 時8月1日(日)午前10時 内 ボランティアグループひまわりによるケーキ型の小物入れを作る 対 小学生以上 定6人 ¥200円 |
| 見る | 親子で楽しむコンサート 「マリンバのコンサート」 時7月18日(日)午後2時30分 内 石井宏江による「いのちのうた」「ハナミズキ」など 定15人 |
| 遊ぶ | 親子自然あそび～さつきっ子くらぶ～ 時 ①7月16日(金)②8月6日(金)午前10時30分 内 ①山歩き②水遊び 定各5組 ¥各50円 |
| 大きなしゃぼん玉の中に入ろう! | 時7月25日(日)午前10時30分 内 フラフープで大きなしゃぼん玉を作って遊ぶ 対 小学生以上 定10人 ¥100円 |
| ちびっこサイエンス 「音のふしぎ」 | 時7月30日(金)午後4時 内 いろいろなもので音を伝えてみるよ 対 4歳以上の未就学児の親子 定5組 |

募集
催し
税金・保険年金
環境・安全

相談その他

福祉

高齢者

健康

スポーツ

子育て

伝言板

※定員の表記がないものは先着順。6月11日時点の情報を掲載しています。開催状況は各主催者へお問い合わせください。

催し (日付順)

ロイヤルダンスパーティー ▼7月4日(日)正午〜午後4時40分 ▼市民文化会館 ▼1000円 ▼潮崎 ☎090・6736・2884

フリースペース縁 ▼7月5日(月)、8日(木)、19日(月)、22日(木)午後1時30分〜4時40分 ▼保健福祉総合センター ▼傾聴ボランティア在駐。本、玩具あり。自習可 ▼5人 ▼500円 ▼当日までに辻井 ☎090・4034・5445

ヴォイストレーニングとコーラス体験 ▼7月6・13・20・27日(火)午後2時〜3時25分 ▼いしばし寺子屋(石橋1-11-14) ▼ストレッチと発声練習 ▼1000円 ▼前日までに中上 ☎762・3573

オリオンさんの絵本と歌のひろば ▼7月7日(水)午前11時30分〜11時50分 ▼もりもりKIDS ▼大型絵本や歌、手遊びなど ▼0〜3歳の子どもと保護者 ▼8人 ▼前日までに同所

☎752・2211

高齢者のスマートフォン教室 ▼7月8日(木)、22日(祝)午後2時〜4時 ▼そんばち組合員センター(鉢塚2-18-2) ▼基本操作とアプリの使い方 ▼65歳以上 ▼前日までにほくせつ医療生協事務局 ☎06・6840・7601

わくわく♪人形劇体験 ▼7月10日(土)午前10時〜11時30分 ▼綾羽こども館(綾羽1-1-4) ▼人形劇のねこじやらしによる人形劇ミニ講座 ▼5歳以上の親子 ▼3組 ▼300円 ▼前日までに吉田 ☎090・7343・9367

はじめてのフラダンス一日体験 ▼7月10日(土)午後3時〜4時 ▼いしばし寺子屋 ▼1000円 ▼摩耶 ☎090・3050・6288

陶芸体験教室 ▼7月10・24日(土)午前11時〜正午 ▼カルチャープラザ ▼小学生以上 ▼6人 ▼前日までに池田市陶芸同好会 ☎761・6131

高齢者の転倒予防体操 ▼7月13・27日(火)午前10時〜11時 ▼そんばち組合員センター ▼ストレッチと下半身筋力アップ体操 ▼60歳以上 ▼前日までにほくせつ医療生協事務局 ☎06・6840・7601

池田エッセイの会 ▼7月14日(水)午前

10時〜正午 ▼コミュニティセンター ▼5人 ▼7月12日(月)までに一谷 ☎751・8432

大人のおり紙 ▼7月15日(木)午後1時30分〜3時30分 ▼五月山児童文化センター ▼ひまわり ▼6人 ▼7月3日(土)から同センター ☎752・6301

八尾勝の話 ▼7月17日(土)午後2時〜5時 ▼ステーションN3階 ▼コロナ禍と自死〜求められるゲートキーパー ▼自死遺族 ▼植村 ☎080・3858・2954

不用園芸用土回収・不用花木の交換会 ▼7月①18日(日)②28日(水)午前9時〜10時(雨天中止) ▼①市民文化会館駐車場②辻ヶ池公園 ▼西垣 ☎080・5302・7643

夏の幻燈会と楽しい工作 ▼7月24日(土)午前10時30分〜11時30分 ▼綾羽こども館 ▼「トントンミーとキジムナ」の放映と工作 ▼3歳以上 ▼8人 ▼300円(親子1組500円) ▼7月22日(祝)までに吉田 ☎090・7343・9367

中高年ゴルフコンペ ▼7月28日(水)午前9時〜午後4時 ▼チェリーゴルフ猪名川コース(猪名川町柏原西ノ山1) ▼ダブルペリア方式 ▼4人 ▼1000円 ▼7月14日(水)までに寺島 ☎7

61・4777

世界の歌をうたいましょう ▼第2・4金曜日午後1時30分〜3時 ▼いしばし寺子屋 ▼ミュージカル、童謡 ▼2000円 ▼石橋商店会事務所 ☎761・1576

腸と脳を刺激して免疫力高める！呼吸瞑想ヨガ体験会 ▼金曜日午前10時〜正午、午後7時20分〜9時 ▼イルチブレインヨガ石橋スタジオ(石橋2-12-10) ▼単体操と瞑想体験 ▼3人 ▼1回1000円 ▼イルチブレイン ☎762・7507

会員募集

英会話シンフォニー ▼第1・3水曜日午前10時〜正午 ▼パレット川西(川西市小花1-18-1) ▼外国人講師とフリートーク ▼3人 ▼入会金500円、月1500円 ▼丹羽 ☎090・9544・4767

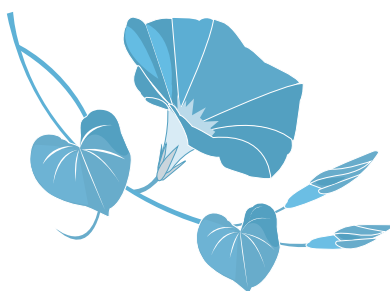

ホームページ「アゼリアネット」
<https://azaleanet.or.jp>



AZALEA EVENT INFORMATION

- 問い合わせ・予約 ☎761-8811
- 〒563-0031 池田市天神1丁目7-1
- 阪急石橋阪大前駅下車、西へ徒歩約8分
- 入場券は市民文化会館3階事務所、市役所1階会計管理室窓口などで発売 (各所の営業・執務時間内に限ります。)

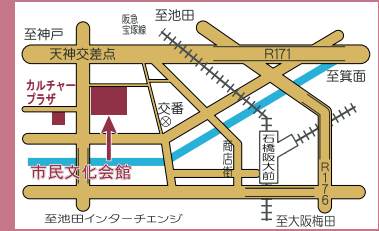

7月4日 (日) 午後2時

アゼリア呉服座寄席 いけだ落語でいっせ 「文楽人形と落語の会」 私の人形はよい人形

落語の楽しさを知りつくした、落語作家の小佐田定雄と芸能史研究家の前田憲司による企画。本市出身・吉田玉助の文楽人形と笑福亭生喬の落語がコラボします。パペット落語の第一人者・笑福亭鶴笑や笑福亭生喬も出演。

●会場 小ホール

※新型コロナウイルスの影響で大ホールに変更して開催する場合がございます。

●前売り指定席 3000円



8月29日 (日) 午後1時

アゼリア呉服座寄席 「勢揃い! 文化庁芸術祭賞」

令和2年度文化庁芸術祭賞受賞作品を一举に聴ける贅沢な落語会。ゲストに上方落語界の重鎮・月亭八方を迎え、記念口上などに華を添えます。

●会場 大ホール ※一席間隔で掛けていただきます。

●前売り指定席 3500円



林家染二
「中村仲蔵」

月亭八方
「お楽しみ」

桂 福丸
「口上司会のみ」

笑福亭喬介
「へっつい幽霊」

月亭文都
「帯久」

※掲載内容は、6月11日時点の情報であり、新型コロナウイルス感染症拡大防止などのため、変更となる可能性があります。市民文化会館のホームページでご確認ください。

・新型コロナウイルスワクチン集団接種の実施のため、会館の一部利用を停止しています。
 ・未就学児の入場はご遠慮ください。(ただし、ジャズピクニックは入場可)
 ・7月の臨時休館日は13日(火)です。

2021 JAZZ PICNIC in 猪名川 コロナに打ち勝つ!! ジャズ&フラジリアンナイト

- とき** 8月7日(土) 開演17時 (開場16時)
- ところ** 池田市猪名川運動公園 特設会場
※小雨決行・荒天時は池田市民文化会館に会場変更
- 入場料** 前売り一般3,000円 / ペア券5,000円
※小学生以下無料・全芝生自由席
- 出演** Flauta Brasileira with 谷山和恵
河村英樹テナー・マッドネス スペシャルゲスト:大塚善章
足立衛&アゼリアジャズオーケストラ
関西ジャズ・スクール アゼリア教室~唐ローエ・石川潤ニカルテット&西田あつ子~
池田泉州銀行ジャズ倶楽部 / 大阪大学 The New Wave Jazz Orchestra



- とき (5月15日の振替公演) 10月2日(土)午後5時
- 会場 池田城跡公園 (雨天時は午後6時から市民文化会館)
- 番組 能「井筒」「熊坂」、狂言「蟹山伏」など
- 前売り自由席 小中学生5000円、学生10000円、一般30000円
- 出演 井戸良祐、梅若猶義、善竹隆平、池内光之助 ほか
- 当初日程のチケットをお持ちの方は、そのままご利用いただけます。

第二十二回 いけだ新能

ギャラリーコーナー

ギャラリーいけだ

| | |
|---------------------------|-------------------------|
| 市所蔵作品展vol.5具象作品②~具象から抽象へ~ | ~ 7 / 12 (月) |
| | (7/6(火)は休館) |
| 市所蔵作品展vol.6~日本の情緒~ | 7 / 14 (水) ~ 7 / 26 (月) |
| | (7/20(火)は休館) |
| 池田市ゆかりの作家達展「旅~海外編」 | 7 / 28 (水) ~ 8 / 2 (月) |

ギャルリ VEGA

| | |
|--------------------|-------------------------|
| 手作りアート・マルシェ"夏"【後期】 | ~ 7 / 5 (月) |
| 白日会関西支部小品展【前期】 | 7 / 7 (水) ~ 7 / 12 (月) |
| 白日会関西支部小品展【後期】 | 7 / 14 (水) ~ 7 / 19 (月) |
| 手描き染色「しらゆり会」 | 7 / 21 (水) ~ 7 / 26 (月) |
| 第10回真夏のサムホール展【前期】 | 7 / 28 (水) ~ 8 / 2 (月) |

■問い合わせ・予約・使用申し込みは
 阪急「池田駅」下車、駅構内を西へ徒歩約2分
 〒563-0056 池田市栄町1-1
 阪急池田プラザ3階3番館2F
 開館時間/10:00 ※閉館時間はご確認ください。
 休館日/火曜日 入館料/無料

いけだ市民文化振興財団 ☎750・3333

| | ギャラリーいけだ | ギャルリ VEGA |
|-----|-----------------|--|
| 使用料 | 50,000円 ※展示販売不可 | 157,000円 ※展示販売可 ブロックの分割使用73,000円、104,000円 |

■使用期間：水~翌週月曜日の6日間 ■使用希望月の1年前から申し込み可能

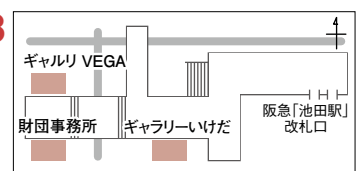

市民が池田市の魅力をレポートする
“市民記者”として、地元・池田の
情報を発信します。

今月の市民記者
安田 清さん

広報誌で池田を伝えて9年目。外国人に日本語を教える「池田日本語ボランティア友の会」のほか「ほそごう地域コミュニティ推進協議会(伏尾台地区)」などで、市内で幅広く活躍中。



取材先

ポプラ介護福祉学校

地域に密着した介護福祉士を育成

◎介護職員不足解消のために

日本では、介護職員の需要は2025年には約245万人となり、このままでは約34万人不足するといわれています。介護のポプラグループでは、不足している日本人介護職員に加えて、業界では最も早く、10年以上前から外国人を介護職員として育て、21施設・全35事業所で現在75人の外国人が日本人スタッフと一緒に年寄りの生活を支えています。

◎旧校舎を利用して学校を設立

世界中で活躍する介護リーダーの育成を目的に、伏尾台にある旧伏尾台小学校の教室をリノベーションし、4月からポプラ介護福祉学校が開設されました。



ポプラ入学式のようす

状況を学校の事務局・渉外担当の谷さんにお伺いしました。学生はネパール・フィリピン・ベトナム・インドネシア出身で、年齢は20歳から30歳前半の38人、在日歴は1年から4年で、学ぶ期間は2年です。来年には学生数が80人ほどになります。学生の受験資格は、日本語学校で6カ月以上在学していたなどで、学校の授業

についていけるよう、入学試験では主に日本語能力の面接があります。入学後、学校では社会の理解・人間関係とコミュニケーション・生活支援技術・介護実習・認知症の理解などを約2080時間以上学びます。介護実習は、入浴・排泄つ・車いすなどの介護技術を習得できる実習室で行われます。

また、同校は外国人のための学校ではなく、介護福祉士をめざす方であれば、日本人・外国人の区別なく入学が可能です。ぜひ一度ご見学ください。



ポプラ介護技術実習室(ベッド、車いす、ポータブルトイレ)

お問い合わせ

連絡先

ポプラ介護福祉学校
事務局 谷様
☎735・7352

市長の資産公開

市役所 2 階行政情報コーナーで「政治倫理の確立のための池田市長の資産等の公開に関する条例」に基づき、市長の資産等報告書を公開しています。 ※市ホームページでも公開しています。

◆資産などの状況 (令和2年12月31日現在)

■土地

| | |
|-------------|----------------|
| 所在 | 箕面市外院2丁目440番15 |
| 面積 | 116.28平方メートル |
| 固定資産税の課税標準額 | 1,446,038円 |

■建物

| | |
|-------------|-----------------|
| 所在 | 箕面市外院2丁目440番地15 |
| 床面積 | 109.02平方メートル |
| 固定資産税の課税標準額 | 4,400,203円 |

■預金・貯金 (当座預金、普通預金および普通貯金を除く)

| | |
|-------|------------|
| 預金の総額 | 3,474,640円 |
| 貯金の総額 | 該当なし |

■自動車・船舶・航空機・美術工芸品 (取得価額が100万円を超えるものに限る)

| | |
|--------------|-----------|
| 自動車 | 普通自動車 1 台 |
| 船舶・航空機・美術工芸品 | 該当なし |

■貸付金・借入金

(生計を一にする親族に対する貸付金および当該親族からの借入金を除く)

| | |
|-----|------------|
| 貸付金 | 該当なし |
| 借入金 | 9,822,324円 |

◆所得などの状況 (令和2年中)

| | |
|-------|----------------------------|
| 事業所得 | 96,742円 (講師料など) |
| 不動産所得 | -360,742円 (不動産貸し付けによる家賃収入) |
| 給与所得 | 14,322,580円 (市長給与等) |

◆関連会社などへの役員等就任状況

(令和3年4月1日現在)

| | |
|-------------|-----------------|
| 会社その他の法人の名称 | 大阪府都市競艇企業団 |
| 住所 | 大阪市住之江区泉1丁目1-71 |
| 職名 | 副企業長 |

問い合わせは市政相談課 ☎754・6200

東京2020パラリンピック 聖火フェスティバル

府内全市町村ではパラリンピックの聖火リレーに伴い「聖火フェスティバル」を実施します。聖火フェスティバルはパラリンピックの理念である「パラリンピック聖火はみんなのものであり、パラリンピックを応援する全ての人の熱意が集まって一つの聖火を生み出す」に基づいて行われます。

本市では五月山児童文化センター、水月児童文化センターでイベントを行い、「池田市の火」として堺市に集火する予定です。

時 ① 8月15日(日)午前10時②〈オリエンテーション〉 7月24日(土)午後1時 〈ワークショップ〉 8月5日(木) 午後1時 〈フェスティバル〉 8月15日(日)午後1時

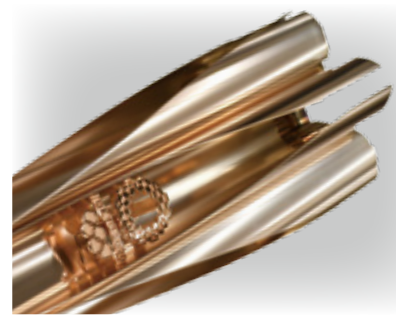

(オリエンテーション・ワークショップ・フェスティバルはセットのため、いずれかだけの参加はできません) **場** ①五月山児童文化センター②水月児童文化センター **内** ①『ECOで灯すパラ聖火☆リサイクルキャンドルリレー』使用済ロウソクの再資源化をキャンドルづくりで体験②針金と和紙でパラリンピックにちなんだ工作をし、式典にて発表、納火する **対** 市内在住・在学の小学生以上(低学年は保護者同伴) **定** 各6人 **申** 電話で同センター①☎752・6301②☎761・9233

問い合わせは生涯学習推進課 ☎754・6295

介護保険施設などの食費・居住費の減額について

介護保険施設など（短期入所を含む）の入所者の食費・居住費は自己負担となりますが、低所得の方は申請することで負担額が減額される場合があります。なお現在減額を受けている方には、6月下旬に更新申請書を郵送します。

8月から第3段階が細分化され、負担限度額が一部変わります。

対 次の事項に当てはまる方



| 負担段階区分 | 所得の状況 | 預貯金等の状況 |
|--------|--|------------------------------|
| 第1段階 | 生活保護の方 世帯全員が住民税非課税で、老齢福祉年金受給者の方 | 単身：1,000万円以下 夫婦：2,000万円以下 |
| 第2段階 | 世帯全員が住民税非課税で、 前年の課税年金収入額＋非課税年金収入額＋その他の合計所得金額が 80万円以下の方 | 単身：650万円以下 夫婦：1,650万円以下 |
| 第3段階① | 世帯全員が住民税非課税で、 前年の課税年金収入額＋非課税年金収入額＋その他の合計所得金額が 80万円超120万円以下の方 | 単身：550万円以下 夫婦：1,550万円以下 |
| 第3段階② | 世帯全員が住民税非課税で、 前年の課税年金収入額＋非課税年金収入額＋その他の合計所得金額が 120万円超の方 | 単身：500万円以下 夫婦：1,500万円以下 |

※住民税課税世帯の方、世帯分離している配偶者が住民税課税の方は対象になりません。

※2号被保険者の預貯金等の状況は、どの段階でも単身1,000万円以下（夫婦2,000万円以下）です。

軽減後の自己負担額（1日につき）

| 負担段階区分 | 居住（滞在）費 | | | | 食費の限度額 | | |
|--------|-------------|-----------------|-------|--------|--------|--------|--------|
| | ユニット型 個室 | ユニット型 個室的多床室 | 従来型個室 | | 多床室 | 施設 | 短期入所 |
| | | | 特養 | 老健・療養 | | | |
| 第1段階 | 820円 | 490円 | 320円 | 490円 | 0円 | 300円 | 300円 |
| 第2段階 | 820円 | 490円 | 420円 | 490円 | 370円 | 390円 | 600円 |
| 第3段階① | 1,310円 | 1,310円 | 820円 | 1,310円 | 370円 | 650円 | 1,000円 |
| 第3段階② | | | | | | 1,360円 | 1,300円 |

※太枠は3年8月より変更。

持 被保険者および配偶者の通帳全て（3カ月以内に記帳された状態のもの）、認印

問い合わせは介護保険課 ☎ 754・6228

社会人落語 日本一決定戦

学生を除く社会人を対象に
江戸・上方・古典・新作・創作落語を問わず
出場者を募集しています。



予選会・決勝戦

時 場〈予選会〉12月11日(土) (各会場) 〈決勝戦〉12月12日(日) (市民文化会館) ※決勝戦には整理券が必要。

事前審査

対 社会人で落語に関してアマチュアの方 (過去に名人になった方や学生を除く) **申** 8月30日(月) (必着) までに、社会人落語日本一決定戦のホームページ (HP <http://www.kamigatadairakugosai.com/>) に掲載されている応募シートに必要な事項を書いて、応募演目を記録した映像か音源を添えて同大会事務局 (〒563-0058、栄本町7-3) ※音源の場合は、高座風景の写真が必要。参加を希望される方は事前審査も同演目でお送りください。その他詳細は社会人落語日本一決定戦ホームページをご覧ください。



問い合わせは社会人落語日本一決定戦大会事務局 ☎753・4443 FAX 753・4447

悪質な副業サイトに注意！

コロナ禍で収入が減少し、在宅時間が増えたことから、ネットですぐに仕事を探す人も多いようですが、トラブルが急増しています。

相談 副業サイトで仕事を探していたら、メールで話し相手になると報酬が得られるという仕事を見つけた。『空き時間を利用するだけで年間300万円以上』『誰でも簡単に稼げる』とあったので、2980円払いサイトに登録した。その後、サイトから送られて来た相手のメールアドレスは文字化けしていた。文字化け解消のために2万円、さらにシステム作動のために5万円必要と言われて払った。文字化け解消後もつながらず、何かと理由をつけて次々と請求され、その都度支払った。

このサイトの運営は海外の業者で、仕事の紹介はせず、お金だけだまし取

消費生活センター(ステーションNビル3階) ☎753・5555

る悪質なサイトと思われました。クレジットカード会社に請求元を確認すると決済代行会社が入っていたので、センターから電話をし、契約の経緯を説明し返金を求めました。決済代行会社は、サイト業者からセンターに電話をさせると言いましたが、結局かかって来ず、決済代行会社の判断で、カード決済した18万円はキャンセル処理され返金となりました。しかし、現金払いした40万円はサイト業者と一切連絡が取れなくなり、返金は困難でした。

この他にも、「もうける方法を教える」という高額な情報商材を契約したが、役に立たなかった。「マルチ商法の契約をし、話が違い全く稼げなかった」という苦情が後を絶ちません。簡単にもうかる仕事はありません。うまい話には裏があると疑うことが大切です。事前に高額なお金を請求する業者は要注意です。



Q 入れ歯をしてから口が渴くようになった気がします。入れ歯が原因でしょうか？

A 唾液の分泌量は年齢とともに自然に少なくなってきました。

これは生理的現象ですが、あまり少ないと体にとっても悪い影響が出てきます。

初めて入れ歯を入れたときは慣れない刺激によって唾液の分泌がそれまで以上に多くなります。これは全く心配のない現象です。慣れるにしたがい、適正な量になってきます。ところが口蓋や歯ぐきにかぶせる義歯床が大きすぎる入れ歯は、唾液腺を必要以上にふさいでしまうため、次第

に唾液の分泌量が減ってきます。舌の動きが悪くなることも唾液の分泌量の減少を招きます。

また合わない入れ歯の場合は、十分に噛まずに丸飲みしてしまうことが多いために、唾液の分泌は減ってしまいます。お口の中の唾液が少なくなりお口の中が乾燥する口腔乾燥症などで入れ歯があたって痛くなることがありますので、かかりつけの先生に相談してください。

池田市歯科医師会





PHOTO ニュース

4/27 涼しげな姿に変身

五月山動物園で毎年恒例のひつじの毛刈りが行われました。夏の暑さをしのぐために毛刈りは欠かせない作業で、気持ちよさそうに刈られた後は、冬の季節とは違う姿を見せてくれました。



5/12 コロナワクチン接種が始まりました

新型コロナワクチン接種がスタートしました。今後、順次対象を拡大して接種を進めていきます。



5/17 感謝を込めたレモンケーキ

市内の洋菓子店「パティスリー Taikai」が表敬訪問。新型コロナウイルス感染症と闘う医療従事者に向けて、レモンケーキを寄贈いただきました。



6/1 新しい地域子育て支援拠点が完成

豊島北に「てしまの森」がオープンしました。子育てに関する相談や講習会、イベントなどを実施します。地域ぐるみでの子育てを応援するため、おもちゃや絵本を用意してお待ちしています。



6/3 美しく咲く6,000株のハナショウブ

水月公園に広がるハナショウブ。梅雨の時期と重なりましたが、満開の姿を一目見ようと晴れ間を利用して人々が訪れました。



6/9 今年はひっそりと…

池田城跡公園に咲いた白ユリ。今年は施設閉園のため、たくさんの人に見てもらうことはできませんでしたが、青空の下で立派に咲き誇っていました。



新型コロナワクチン接種

今後の予定

ワクチン接種用クーポンは、7月中に12～17歳の方を除く全ての市民に順次発送予定です。予約は以下の通り段階的に開始する予定です。届いた接種用クーポンはなくさないように大切に保管してください。

医療従事者などですでに接種された方は、届いた接種用クーポンは破棄してください。

- 基礎疾患がある方(要申請) ●高齢者施設などの従事者(要申請)
- 60～64歳の方 ※65歳以上の方も引き続き接種可能です。

上記の方は接種用クーポンが届き次第、予約ができる予定です。接種開始時期は、7月からを予定していますが、ワクチンの供給状況などにより、開始時期が変更となる場合がありますので、随時、市ホームページや臨時チラシ、市コールセンター(下記、問い合わせ参照)などでご確認ください。

上記以外の方のワクチン接種スケジュール

※スケジュールはあくまで予定です。変更となる場合がありますので、ご了承ください。

●ワクチン接種開始時期の目安

- 50～59歳→8月中・下旬ごろ
- 40～49歳→9月中・下旬ごろ
- 39歳以下→10月中・下旬ごろ

予約は該当者とそれ以前の対象者しかできません。市ホームページで最新情報を更新していますので、ご自身が該当するかどうか、確認してください。

※12歳未満の方は対象外です。12～17歳の方は事前に申請のあった方のみ接種用クーポンを発送します。詳細は決まり次第市ホームページでお知らせします。

職場や大規模接種会場で接種される方へ

●職場で接種される方●

接種が可能かどうか、および接種方法・時期については直接事業主などにご確認ください。

●国が実施する大規模接種会場で接種される方●

自衛隊大阪大規模接種センターのウェブサイトまたはLINEで予約できます。

場 府立国際会議場(グランキューブ大阪：大阪市北区中之島5-3-51)

問 同センター ☎0570・080・770(午前7時～午後9時)

予約当日のご来場について

3密を避けるためにも、必ず予約時間内にご来場ください。時間前にお越しいただいても、お待ちいただくこととなります。

問い合わせ

市新型コロナワクチン接種コールセンター

☎0570・070・767

午前9時～午後5時(土・日曜日、祝・休日を含む)

※臨時チラシ「新型コロナワクチン接種のお知らせ」や市ホームページもご覧ください。



池田市人口 男性：49,624人(-46) | 女性：54,034人(-44)
(5月末現在) 人口：103,658人(-90) | 世帯数：49,329世帯



広報誌が届かなかったら… 『広報いけだ』は毎月1回1日発行です。発行日の正午までに広報誌が届かない場合は、(公社)池田市シルバー人材センター(☎072・754・1980 ※受付/平日午前8時45分～午後5時15分)へ。

スマホやパソコンで『広報いけだ』をご覧ください。

便利な機能もいっぱい!

10言語に対応

自動音声読上げ

※ベトナム語は音声読上げ機能には対応していません

