

# いけだ

# IKEDA CITY

広  
報

11 月号  
2021

NO.  
1212

特集

人・まち・未来を、  
市民のみなさまと共に育む  
「共育のまち池田」へ



# 人・まち・未来を、 市民のみなさまと共に育む 「共育のまち池田」へ

新市長の  
所信表明

新型コロナウイルスの接種については、希望される市民のみなさまが、不安なくスムーズに接種できるよう、国からのワクチン供給量に応じて、新たな集団接種会場の開設や受験生への優先接種など、体制の充実を進めます。  
また、新型コロナウイルスの

## 新型コロナウイルス 感染症対策の充実

新型コロナウイルス感染症はいまだ収束の見通しが立たず、私たちは、これまで誰も経験したことのない事態に直面しています。この危機的な状況を乗り越え、本市を誰もが希望を持てるまちにするため、前例や慣習にとらわれないことなくまちづくりを推進します。  
そして、人・まち・未来を、市民のみなさまと共に育む「共育のまち池田」を創っていきます。

ICT教育については、全小・中・義務教育学校の情報教育環境をさらに充実させると同時に、教員の指導力向上のための研修などを行います。そして、現在のコロナ禍や今後起こり得る教育の危機にも対応できる基盤を整え、子どもたちの学びの機会を確保します。また、

## 人を育てる

感染拡大防止のため、時機を逸することなく、必要とされる支援策を講じます。



加えて、変化の激しい社会では、自ら課題を発見し、そして主体的に解決する力が求められます。また、新型コロナウイルス感染症拡大の影響により、子どもたち同士の間が薄れる中、他者を思いやる心を育む機会の重要性も、一層高まっています。これらの状況を踏まえ、課題解決力や社会性、そして豊かな人間性の基盤となる心を育むべく、心の教育の深化を図

懸念される子どもたちの視力や書く力への影響を長期的にフォローします。



地域分権制度に関しては、事業の提案権という制度の根幹は維持しつつ、行政の地域アドバイザーとしての機能をさらに拡充し、地域と市がこれまでに以上に協力し、連携できる体制を構築します。  
また、高齢者をはじめとするあらゆる世代の方々が生涯にわたって活躍できるように、健

## まちを育てる

ります。  
また、全小・中・義務教育学校の体育館に関しては、近年の猛暑を考慮し、また緊急時には避難所としても活用されることを考慮して、空調設備の設置を令和4年度末までに完了させるとともに、老朽化した施設の改修や長寿命化などを進めます。  
子どもたちを取り巻く、ヤングケアラーや子どもの貧困などの課題については、実態の把握を進め、必要となる支援体制を構築します。

9月市議会定例会で、瀧澤市長が4年間の任期における所信表明の演説を行いました。  
全文は、市ホームページや行政情報コーナーでご覧いただけます。

問い合わせ：SDGs政策企画課 ☎ 754・6213





康診断の受診機会の確保と充実をはじめとする各種健康施策を行います。あわせて、地域における居場所づくりによって豊かな地域交流を形成し、社会全体でお互いに見守り、育む環境を整えます。

次に、昨今の災害の頻発化・激甚化や、感染症の世界的流行、今後の社会情勢の変動に伴う危機にも即応できるよう、危機管理体制の拡充や、職員の危機管理能力の向上に努めるとともに、関係機関との連携を深め、防災力、防犯力、そして消防力の強化を図ります。

気候変動などへの対応も進める中で、五月山や猪名川に代表される豊かな自然環境に関しては、次世代にその恵みを残すべく、保全に取り組み、みどりを活かした住環境づくりを推進します。

加えて、安全・安心かつ、快適に暮らせるまちをめざして、今後の本市の公共交通を支える新たな移動手段の創出に取り組みます。

## 未来を育てる

人びとの働き方や価値観などの多様化が進み、子育て支援

施策にはその一層の充実が求められています。こうした状況に因應するため、就学前教育の一層の推進に取り組み、また、保育を必要とする全ての方に対して保育を提供できる体制整備と、その質のさらなる向上をめざします。

次に、中心市街地である池田駅と石橋阪大前駅を中心とする両地域と、細河地域については、それぞれの地域の特性を活かした新たな在り方を考えます。池田駅周辺については、多様なステークホルダーとの共創により、「歩きたくなるまちなか」を実現するためのビジョンを描きます。

石橋阪大前駅周辺については、市民のみならず観光客などが多世代にわたって集い、交



流することができるとともに、長期的な課題である再開発に向けては、これまでの経緯を十分に踏まえ、地域のみならずのご意見を伺うことから着手します。

細河地域については、歴史的な背景を有する植木産業や農業を中心に据えつつ、IoT技術や再生可能エネルギーの活用といった、地域の魅力を高める新たな要素を絡めることで活性化させ、持続可能な地域づくりを進めます。

また、新型コロナウイルス感染症拡大の影響により、スポーツや歴史・文化・芸術を、新しい生活様式にもなじんだ形で、さらにまちに愛着が持てるよう、その新たな手法を模索します。加えて、このような本市の魅力



力は、昨今関心が高まっているワーケーションなどの取り組みとして、コロナ禍に即した「新たな旅のスタイル」の実践を進める中で、その発信を促進します。

## 結び

「経験不足」などのお声も、多く頂戴しております。また、大阪府内で初の女性市長ということで、「注目とご期待をいただいている部分もあるかもしれませんが。」

しかし、私は、このような肩書などにとらわれることなく、これまでの、民間企業での勤務、市議会議員としての経験、そして市民としての日々の生活の実感も含めて、持てる全てを活かしながら、市長としての責務を果たし、そして、今後の池田市の発展とともに、私自身も成長していきます。

池田市長 瀧澤 智子

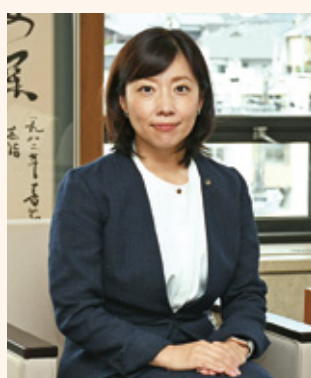

# 一語一笑の笑いの祭典 社会人落語 日本一決定戦

今年、社会人落語家の  
頂点をめざして応募したのは  
265人。  
そのうち事前審査を通過した  
154人が池田に集い、  
予選会に臨みます。  
今年はどうな噺が飛び出すのでしょうか。  
さあ、まもなく開演です。



## 落語のまち池田

「池田の牛ほめ」「池田の猪買い」「鬼の面」と、古典落語には池田が登場する噺が3つもあります。古くから交通の要衝として栄えていた本市は、大阪の中心部から少し離れた山手にあり、落語の舞台としてイメージしやすかったからではないかといわれています。

さらに平成19年、市立としては日本で初めて、上方落語資料展示館「落語みゅーじあむ」が開館し、今日では「アマチュア落語家出前寄席」などのイベントが各地で定期的に開催されています。

## 社会人落語 日本一決定戦とは

今年で13回目を迎えた「社会人落語日本一決定戦」。始まりは、名誉市民で「落語みゅーじあむ」の名誉館長でもある桂文枝さんによる呼び掛けでした。きっかけの一つとなったのは、文枝さんの「ここ」でアマチュアの落語

家をたくさん育てていきましよう」という言葉から始まった「アマチュア落語講座」。プロの落語家から直接指導を受けられるというものです。

当時、女性落語や学生落語、子ども落語の大会は各地で行われている中、社会人落語の大会は全く開催されていませんでした。そのため、講座で育ったアマチュア落語家はもちろん、学生で落語に打ち込んでいた人がめざす場所を作りたい、もっとたくさんの人に落語を楽しんでほしいという文枝さんの思いに市制施行70周年というタイミングも重なり、「社会人落語日本一決定戦」の開催が実現しました。昨年は新型コロナウイルス感染症拡大防止のため、入場者を制限するなど、感染防止策を講じた中での初の開催となりました。今年も昨年に続きコロナ禍での開催となりますが、落語の力で皆さんに笑顔を届けます。



# 「文化の日」に市政功労者を表彰

11月3日(祝)の「文化の日」に、本市表彰条例に基づき市政に寄与・貢献された方々を表彰します(有功賞3人、功労賞3人)。また、日頃からさまざまな分野で活躍、善行奉仕をされている41人と1団体に感謝状を贈呈します。掲載の了解をいただいた受賞者は次の皆さんです。(順不同・敬称略)

**有功賞** 山元建(市議会議員)、浜地慎一郎(同)、小林義典(同)

**功労賞** ●教育文化=西留清信(元校長)、前田豊子(前池田市地域婦人団体協議会会長)

●福祉衛生=柴田邦隆(元病院長)

**感謝状** ●自治振興=永嶋康夫、美濃部昭、松家定平、阪中浩美

●教育文化(個人)=寺本静江、山片重徳、渡辺禪、美馬周一、和泉良太郎

●体育・スポーツ=荒井秋子、森崎勝義、中井百合子、中谷康彦

●公安消防=高橋誠、山内崇章、秦伸一

●社会福祉=阿部道子、久谷邦夫、見片鈴子、今西孝子、山脇智美、小路清美、上島光代、杉林里美、石田かつ子、石田憲道、村田美代子、瀧陽子、池田秀子、中村昭義、長田治美、田中透、梅澤武一、尾川由紀恵、尾田栄子、片山展子

●善行=中野倫太郎、池田元彦、畠山定直

●教育文化(団体)=グランマ・エコーズ

問い合わせは秘書課 ☎754・6201

## 令和4年 保育所などの新規入所申し込み

4年度の保育所などの新規入所申し込みを始めます。申込書は11月1日(月)から幼児保育課で配布、または市ホームページからダウンロードできます。

**対** 保護者が共働きや病気などの理由で保育を必要とする、生後57日目以降の子どもを育てている家庭 **¥** 保育料(3~5歳児は無償)、給食費(3~5歳児)、個人用保育用品費など **申** 次の①~③の方法で受け付け①12月1日(火)~14日(火)に、申込書類を持って直接幼児保育課。(土・日曜日は除く)②11月1日(月)~19日(金)(消印有効)に特定記録や簡易書留などの配達記録が残る方法で幼児保育課(〒563-8666、住所不要)③11月15日(月)~24日(火)(土・日曜日は除く)次のAまたはBの、該当する施設に提出。A…現在利用中の子どもの転所、またはそのきよ

うだいの新規申込は、現在利用している施設に提出。B…A以外の方は古江保育所、なかよし・ひかりこども園、さくら・あおぞら幼稚園のいずれかに提出。

※申込期間後に生まれた方や、やむを得ず期間中に申し込みができない方は、4年1月31日(月)までを2次募集として受け付けます。また、3年度中に入所申し込みした方で、4年4月以降も入所を希望する方は再度申し込みが必要です。その他詳細は、11月から同課で配布する「保育施設入所ガイド」または、市ホームページをご覧ください。

■4年4月から幼保連携型認定こども園・てんじんこども園(仮)が新設

**場** 天神1-1-13 **対** 0~5歳児(幼稚園部分は3~5歳児) **定** 136人(幼稚園部分は計9人。募集中) **問** 天神保育園 ☎761・3887 ※その他地域型保育事業(0~2歳児)が新たに開設予定です。

■AI保育コンシェルジュに相談

24時間365日、質問に自動でお答えする、AIを活用した相談システムです！  
保育所のこと、いつでも相談してね。



問い合わせは幼児保育課 ☎754・6208

市政トピックス

11月

# 行財政改革推進プランⅢ 令和2年度最終報告

令和元年度から4年度までを改革期間としている行財政改革推進プランⅢについて、令和2年度の取組状況を報告します。

本市では、平成23年度から第6次池田市総合計画によるまちづくりに取り組んでいます。そのまちづくりの基本目標の一つである「行財政改革を推進し希望の持てるまち」を達成するために、次の4つの施策を実施しています。

- ①開かれた市政の推進
- ②健全な行財政運営の推進
- ③広域行政の推進
- ④情報通信技術の活用

同プランによる改革の目標と数値の推移は次のとおりです。

- ①財政調整基金残高 令和4年度末20億円以上
  - ②経常収支比率90%台
  - ③実働職員数（職員数から療養休暇、産前産後休暇、育児休暇を利用中の者や休職中の者を除いて算定した人数）600人程度（一般会計）
  - ④良質な市民サービスの確保のための「働き方改革」の推進（職場環境の整備）
- 《中期目標》安定的な財政構造の確立（臨時財源補てんをせず形式収支黒字化）

## 【各種数値目標の推移】

（単位 ①・《中期目標》：百万円、②：％、③：人、④ア：日、イ：％、ウ：人、エ：件）

区分	平成30年度 (参考)	令和元年度	2年度	3年度	4年度
① 財政調整基金残高(年度末)	5,348	5,250	4,812	—	—
② 経常収支比率	94.7	93.4	※94.8	—	—
③ 実働職員数(4月1日時点)	588	585	578	590	—
④ 働き方改革の推進					
ア 年次休暇の平均取得日数	10.1	10.1	10.9	—	—
イ 年次休暇の取得日数が10日未満の職員の割合	55.5	50.6	48.2	—	—
ウ 勤務時間の弾力運用の取得実人数	62	71	58	—	—
エ テレワークの実施件数	—	—	100	—	—
《中期目標》形式収支	238	507	296	—	—
臨時財源補てん額を除いた場合	△166	34	△251	—	—

※令和2年度の経常収支比率は速報値。

新型コロナウイルス感染症の影響として、市税収入の減少や、感染症対策経費の発生などにより、①や②の成果指標の急速な悪化が懸念されましたが、国による財政支援の積極的な活用などにより大幅な悪化は回避できました。しかしながら、新型コロナウイルス感染症は収束の兆しが見えず、市税収入の先行きは不透明であり、本市財政は依然として予断を許さない状況であるため、より一層の行財政改革を推進します。なお、令和2年度の主な取組内容は、次のとおりです。

## ①開かれた市政の推進

**【市民参画の推進】**産官学民の連携による地域課題の解決、東京オリンピック開催に伴う市内企業や各種団体などの市民参画の推進

**【広報機能の充実】**「暮らしの便利帳」の官民協働による改定、ホームページにおける市政やまちの話題の情報発信

**【情報公開などの充実】**審議会などの会議の公開の推進、市民意識調査の実施

## ②健全な行財政運営の推進

**【行政の効率性と財政の健全化の確保】**AI技術などの新たな技術の導入による事務処理の効率化とサービスの向上、クリーンセンターの運転管理業務の民間委託の検討、学校給食センターの運営の民間委託の検討、個別施設計画の策定と公共施設等総合管理計画の更新、低区配水池の跡地活用の検討、下水処理施設の運用見直し、市立池田病院の診療機能の向上による収支状況の改善

**【歳入の確保】**多様な納付方法の提供による納税者の利便性向上、債権管理条例に基づく市債権の適正管理、ふるさと納税制度の活用によるみんなでつくるまちの寄付の募集

**【活力ある組織づくりと適正な人事管理】**多様な任用形態の効果的な活用による業務の効率化と行政サービスの向上

## ③広域行政の推進

**【他市町との連携の強化】**豊中市との消防指令業務共同運用の継続と他市町とのさらなる連携の検討

## ④情報通信技術の活用

**【情報システムの機能強化】**問い合わせ自動応答システム(AIチャットボット)の導入

**【行政情報の活用の高度化】**ウェブサイトなど各種ツールを活用した子育て支援施策の効果的な情報発信

**【情報セキュリティ対策の高度化】**情報システム運用基準の整備

今後も、市民サービスの質を確保しながら、行財政改革に着実に取り組みます。

なお、最終報告は市ホームページや行政情報コーナーでご覧いただけます。

問い合わせは行財政改革推進課 ☎754・7003

# 古絵図と「しんぎょ」に 文化財ウォーキング

歴史民俗資料館特別展「古絵図に何がかがかかっている? —絵図にみる池田地域—と秋恒例の「文化財公開ウォーキング」の合同企画です。

歴史民俗資料館で江戸時代の池田村の古絵図を見学し、その後、実際にまちを巡りながら、途中いくつかの文化財をご案内します。

深まる秋の一日、わがまちの歴史と文化財を堪能してはいかがでしょう。か。

主な場所	予定時間
歴史民俗資料館	午前 9:00～ 9:30
上池田薬師堂	午前 9:50～10:05
法園寺	午前10:10～10:30
吉田酒造	午前10:50～11:20
稲束家住宅	午前11:40～正午



■ 11月20日(土)午前9時歴史民俗資料館前集合(小雨決行) 講 市文化財保護審議会・吉原忠雄、同館学芸員 定 15人 申 11月4日(木)午前9時30分から電話またはファクスで同館 ☎ 751・3019

## 歴史民俗資料館

(五月丘1-10-12)

江戸時代の古絵図をテーマに、池田地域の村々の古絵図約40点を展示。その中から、今回巡るエリアが描かれた池田村の古絵図について、見どころなどを紹介します。

写真は「延享三年摂州豊島郡池田村絵図(安政四年写)」です。この絵



図をはじめ、池田村の古絵図は大型のものが複数確認されています。描かれた詳細な内容から、江戸時代の池田村の特色についても解説し、あわせて、このあとに巡る地点やルートも古絵図上で確認していただきます。

## 上池田薬師堂

(上池田1-9-7)

◎薬師如来立像(市指定文化財)

像高145cmのほぼ等身像、サクラ材の一木造で、平安時代、10世紀ごろに造られたものです。優しい表情と体部も威圧感のない表現です。



## 法園寺

(建石町3-1)

◎阿弥陀如来坐像

浄土宗である同寺の本尊で、像高53cm。一部江戸時代に改変されている可能性があります。正面から見ると丸い面や、緩やかな曲線の衣文など、典型的な平安時代後期の様式を示しています。



◎聖観音立像

像高170cm、ヒノキ材で平安後期12世紀の制作と思われる。右手は内側に向けて五指を伸ばし、左手に持つ蓮華のつばみを開くかたちをしています。



◎二祖対面図

浄土宗の開祖・法然が夢の中で中国の浄土教祖師に会う場面を描いたもので、室町時代の作品と思われる。府内では唯一とされています。

## 吉田酒造

(栄本町262-2)

現主屋は明治10年の火災後に再建されたものですが、近世池田の大型酒造業の主屋形式をよく伝えています。 ※外観のみの見学です。

## 稲束家住宅

(綾羽1-2466)

近世池田の商家として、虫籠窓や本瓦びきの外観など往時の姿をよく残しています。 ※外観のみの見学です。

問い合わせは歴史民俗資料館 ☎ 751・3019



# 11月の催し

日	月	火	水	木	金	土
	1	2	3 市政功労者表彰式 ▶6ページ	4	5	6
7 市民朝市 ▶16ページ	8 パラバドミントン日本代表合宿 ▶22ページ	9	10	11	12 BOTA FES ▶裏表紙	13
14 BOTA FES ▶裏表紙	15	16	17	18 文化財ウォーキング ▶8ページ	19	20
21 リユースと食のマルシェ ▶14ページ	22	23 いけだ・いらっしゃいフェスティバル ▶32ページ	24	25	26	27
28	29	30				

## 目次

2~5	<b>特集</b> 新市長の所信表明 / 社会人落語日本一決定戦
6~8	<b>市政トピックス</b> 「文化の日」に市政功労者を表彰 / 令和4年保育所などの新規入所申し込み / 行財政改革推進プランⅢ令和2年度最終報告 / 文化財ウォーキング
10~23	<b>市からのお知らせコーナー</b> 募集、催し、税金・保険年金、産業・仕事、環境・安全、相談・その他、福祉、高齢者、健康、スポーツ
24~28	<b>子育て情報 いけ抱っ子</b>
29	ときの輝き
30	伝言板
31	市民文化会館の催し
32~34	<b>市政トピックス</b> いけだ・いらっしゃいフェスティバル / 新型コロナウイルスワクチン接種のお知らせ / 「介護予防プログラム」参加者募集のお知らせ / STOP！女性への暴力 / 「池田市空き家バンク」制度
35	くらしの窓口 / 健康相談Q&A

## 今月の表紙



五月山公園緑楓台を散策する人びとを撮影しました。11月号の特集では、新市長による所信表明の概要を紹介。「共育のまち池田」へ、心地良い五月山のみどりの下一步ずつ歩みを進めるように、本市も人・まち・未来を市民のみなさまと共に育んでいきます。

池田市ホームページ  
<https://www.city.ikeda.osaka.jp/>

広報 **いけだ**

2021. 11

# 市からの お知らせ

## 募 集

### 保育士(会計年度任用職員)等の登録

場 市立保育所・市立幼保連携型認定こども園・やまばと学

### 副市長に石田健二氏

石田健二氏が10月1日付で副市長になりました。任期は4年間です。

### 池田市人事

(部長級) (10月1日付)

▷教育次長兼管理部長(教育次長)  
亀井隆幸

- 申し込み日の表記のないものは、11月2日(火)から受け付け。受付時間の表記がない場合は執務時間中に限ります。休館・休業日にご注意ください。
- 講師などの敬称は省略しています。
- 定員は表記がない場合は先着順。
- 費用など明記されていないものは無料です。  
※電話の際は、市外局番・電話番号などよくお確かめの上、ダイヤルしてください。

### 市立幼稚園型認定こども園講師 (会計年度任用職員)

勤 月々金曜日午前8時30分～午後5時  
内 幼稚園児の保育  
対 幼稚園教諭免許および保育士資格を持つ方  
定 若干名(書類審査・面接あり)  
申 履歴書を持って教職員課 ☎754・6292 ※事前に電話で履歴書の持参日をご連絡ください。

園 対 保育士の有資格者(府実施の地域限定保育士試験資格取得者を含む)  
申 履歴書と保育士証のコピーを持って幼児保育課 ☎754・6208  
※勤務時間・日数は応相談。

### 市立学校講師 (会計年度任用職員)

勤 月々金曜日午前8時30分～午後5時  
対 教員免許を持つ方  
定 若干名(書類審査・面接あり)  
申 履歴書を持って直接教職員課 ☎754・6292  
※事前に電話で持参日をご連絡ください。



### 留守家庭児童会(なかよし会)支援員・補助員(会計年度任用職員)

勤 次の時間帯のうち、1日4時間以上のシフト制(週4・5日)(平日)午後1時30分～7時(学校休業日)午前8時～午後7時  
内 小学校の児童の保育  
申 指定の履歴書に記入し、直接または郵送で子育て支援課(〒563・8666、住所不要) ☎754・6252 ※詳細と履歴書のダウンロードは市ホームページをご確認ください。

### 自衛官

内 (募集種目) 自衛官候補生

対 18～33歳  
申 自衛隊豊中募集案内所 ☎06・6843・8400

### 五月山霊園使用者

時 (申込書の配布) 11月1日(月)～12月15日(水)  
場 五月山霊園事務所(やすらぎ会館内)、総合窓口課、石橋プラザ  
問 同課 ☎754・6243  
※詳細は市ホームページをご覧ください。

### 地雷撤去のための書き損じはがきを募集

カンボジアでの地雷被害をなくすため、書き損じはがきなどを集めて換金し、地雷撤去団体へ寄付しています。はがき2～3枚で1㎡の地雷撤去費用になります。  
時 4年3月31日(木)まで  
対 書き損じ・未使用はがき、未使用切手、未使用テレホンカード、QUOカードなど  
申 郵送で(一財)カンボジア地雷撤去キャンペーン事務局(〒814・0002、福岡市早良区西新1・7・10・702)  
問 教育政策課 ☎754・6294



## 催 し

### 「少年の主張」発表大会

時 11月14日(日)午後1時～3時30分  
場 市民文化会館  
内 学校・家庭・友達などをテーマに募集した「少年の主張」の入賞作品を小・中学生21人が発表  
問 教育センター ☎754・6296

### 男女共生サロン事業

#### ミニサロン

時 11月18日(木)午前10時30分～正午  
場 コミュニティセンター  
内 にじいろ職員による子育てママのおしゃべり会  
定 親子6組  
申 電話でトアエール ☎754・2891

### 市民の森植樹祭

時 11月20日(土)午前9時30分～正午(雨天時は21日(日))  
場 五月山(市民の森)  
内 低木の植栽  
持 水筒、タオル、帽子、軍手  
問 公園みどり課 ☎754・6686

### 呉服座観劇会池田市民デー

時 11月26日(金)午後1時、5時30分  
場 池田呉服座  
内 桐龍座恋川劇団  
対 市民(チケ

ット購入の際は身分証が必要)  
**定** 各80人 **¥** 1000円  
**申** 同所、空港・観光課、市観光協会で前売り券を販売  
**問** 同課 ☎ 754・6244

### 秋を見つけて スケッチしよう

**時** 11月29日(月)午後1時～3時  
 (小雨決行) **場** 池田城跡公園  
**内** 手軽なスケッチを学ぶ **講** 世界水彩画連盟・平田有加  
**定** 20人 **¥** 300円(希望者に画材セット販売1000円)  
**持** スケッチ用品 **申** 当日までに直接または電話で同園 ☎ 753・2767

### 「戦国武将青木氏と黄檗」 史跡巡り(豊中市・池田市 共催事業)

**時** 12月3日(金)午前11時、大阪モノレール紫原阪大前駅改札前集合 **内** 麻田藩陣屋跡、歴史民俗資料館、佛日寺を巡る(午後3時30分頃現地解散)  
**定** 10人 **申** 11月25日(木)午前11時から電話で生涯学習推進課 ☎ 754・6295

### 大阪保育子育て 人権研究会

動画配信およびDVD視聴

で開催します。

**時** (動画配信期間) 4年2月1日(火)～28日(月) **内** 「保育の質を高める」。コロナ禍における子ども主体の保育を通して子どもの最善の利益を考える **対** 保育士、保育教諭、子育て支援に関心のある方 **講** 汐見稔幸 **¥** 2000円 **申** 11月1日(月)～30日(火)にメールまたはフアックスで(特非)ちやいるどネット大阪 **FAX** 06・4790・2223 **HP** <http://www.childnet.or.jp> **問** 同人 ☎ 06・4790・2221 ※申込用紙は幼児保育課でも配布しています。

### 図書館

呉服町1・1サンシティ池田3階 ☎ 751・2508  
**開館時間** 午前10時～午後8時(日曜日、祝・休日は午後6時まで) 休館日は毎月第3水曜日、蔵書点検期間

### 石橋プラザ

石橋2・1・1 ☎ 760・2383  
**開館時間** 午前10時～午後8時(土・日曜日、祝・休日は午後6時まで)、休館日は第1水曜日 ※駐輪スペースが狭いため、来館時は公共交通機関のご利用をお願いします。

まちかど図書館の回収は現

在中止しています。

図書館・石橋プラザの催しは、各ホームページをご覧ください。ただ、お問い合せください。

### 石橋プラザの閉館について

石橋プラザは、4年4月にオープン予定の(仮称)石橋地域拠点施設への移転に伴い、12月27日(月)をもって閉館します。詳細は、図書館ホームページをご覧ください。

**問** 同所 ☎ 760・2383

### 中央公民館

菅原町1・1 ☎ 754・6299  
**開館時間** 午前9時～午後9時(日曜日、祝・休日は午後5時まで) ただし、受付時間は午後5時まで、休館日は第1火曜日

### いきいき創作展

**時** 11月17日(水)～22日(月)午前10時～午後4時30分(17日は午後1時から、22日は正午まで) **内** 絵画・書道・手芸などの作品展

### 迎春千支飾り・千支(寅)

**時** 11月19・26日(金)午後1時30分～3時30分 **対** 市内在住・

在勤の方 **講** 和久田美園 **定** 12人 **¥** 2500円(額なし) **申** 11月4日(木)午前10時から費用を持って直接同館



### 汪洋 洋画教室展

**時** 11月24日(水)～29日(月)午前11時～午後6時(28日(日)・29日(月)午前

日(月)は午後5時まで) **内** 水彩画・油絵展

### ふらっとイケダ

古江町523・1 ☎ 7526395  
**開館時間** 午前9時～午後5時、休館日は土・日曜日、祝・休日 ※貸し部屋は利用日の2カ月前から受け付け。会議室や図書資料室は「学習室」として開放。上靴、飲み物、タオル、マスクは持参してください。Wi-Fi利用可。

### 「ふらっとイケダ」健康相談

**時** 11月10日(水)午後2時～3時 **内** 医師による健康相談

移動図書館「さつき号」巡回日程		
ステーション	巡回日	時間
敬老会館	11月12日・26日の金曜日	午後1時20分～1時50分
東畑公園		午後2時10分～2時40分
アルビス五月丘		午後3時～3時50分
伏尾台北公園	11月13日・27日の土曜日	午後1時20分～1時50分
ほそごう学園		午後2時～2時40分
セラージュ玄関前		午後2時50分～3時20分
伏尾町バードヒルズ	11月5・19日 12月3日の金曜日	午後1時20分～2時
ポプラ東山		午後2時10分～2時50分
ふらっとイケダ		午後3時～3時30分
紀部神宮		午後3時40分～4時10分
神田小学校	11月6・20日 12月4日の土曜日	午後1時20分～2時
消防署玄関前		午後2時10分～2時50分
十二神社		午後3時10分～3時40分

募集

催し

税金・保険年金

産業・仕事

環境・安全

相談・その他

福祉

高齢者

健康

スポーツ

子育て

※ふらっとイケタ続き。

### クチトレ講座

時 11月12・26日(金)午前10時～11時  
 内 呼吸法や言葉遊びで誤えん防止や脳の活性化を図る

### ご近所お誘い講座

時 11月19日(金)午前10時～11時  
 内 感染症とその予防  
 講 (株)ヤクルト・管理栄養士

### 脳トレ体操

時 11月24日(水)午後1時30分～2時30分

### 養生太極拳教室・後期

時 月曜日午前10時～11時30分  
 ※午前11時～11時30分はステップアップコース。

### リズム&ストレッチ体操

時 木曜日午前10時～11時

### 国際交流センター

城南3-1-40 ☎7335・7588  
 ☒mc20151101@gmail.com  
 開館時間 午前9時～午後5時、休館日は日曜日、第2土曜日 ※洋書(英語、ドイツ語)の貸し出しあり。

### 土曜にほんぎょまつ

時 土曜日午前10時～11時30分

## ミュージアムガイド 11月

### 歴史民俗資料館

【住所】五月丘1-10-12 ☎751・3019 【開館時間】午前9時～午後5時 【休館日】月・火曜日(11月23日(祝)は開館)、11月24日(水)

### ■特別展「古絵図に何がかけられている?—絵図にみる池田市域—」

時 12月5日(日)まで

江戸時代の池田市域に関するさまざまな古絵図について、その内容や見どころを紹介しします。

### 記念講演会〈受付終了〉

時 11月14日(日)午後2時～3時30分 内 「絵図による近世池田の支配と管理」 講 甲南大学教授・鳴海邦匡

### ■古絵図といっしょに文化財ウォーキング

時 11月20日(土)午前9時～正午 内 江戸時代に描かれた池田の絵図を見ながら、市内の文化財を歩いて巡ります  
 定 15人 申 11月4日(木)午前9時30分から電話またはファクスで同館 ※詳細は8ページ参照。

### 市立上方落語資料展示館「落語みゅーじあむ」

【住所】栄本町7-3 ☎753・4440 【開館時間】午前11時～午後7時 【休館日】火曜日(火曜日が祝日の場合は翌日) 【料金】無料(落語会などは木戸銭あり) ※落語会など開催の場合は、入場を制限する場合があります。

### 落語みゅーじあむ寄席

時 11月13日(土)午後2時 内 桂おとめ、桂雀喜、桂文之助  
 ¥1,500円(前売り1,000円) ※チケットは同館で販売(前売り券は前日までに電話予約可)。

分 内 日本語講師指導で仕事に使える日本語を習得  
 定 5人

### Zoomで日本語サロン

時 火・木・土曜日午前10時～11時45分(1回45分程度。祝日は除く) 内 Zoomでオンラインアと日本語を通して交流しながら学ぶ  
 対 外国人市民

### TBY「To Be Yourself」 外国にルーツを持つ 子どもの居場所事業

時 土曜日午前10時～11時30分

分 内 日本語の勉強や宿題をサポート、遊びの場を提供  
 対 外国にルーツを持つ小・中学生  
 定 5人

### 外国人相談窓口

時 (英語) 毎日(ベトナム語) 木曜日午後1時～4時(インドネシア語) 毎週月曜日午前10時～正午(中国語) 午後1時30分～4時30分 内 その他  
 対 外国人の言語は通訳機で対応  
 対 外国人市民



### 緑のセンター

五月丘5-2-5 ☎752・7082  
 開館時間 午前9時～午後5時、休館日は火曜日 ※各教室は事前申し込みが必要。  
 11月23日(祝)臨時開館、翌24日(水)は振替休館。緑の相談は、金・土曜日午後1時～4時。  
 同センターの展示室は緑に関する展示に利用できます。

### 展示

●福井麻希「花の水彩画展」  
 時 11月11日(木)～23日(祝)

### ヨガ

時 11月13日(土)、14日(日)午前10時

時々11時 **定**15人 **¥**300  
円(親子500円)

### 池田自然観察会

**時** ①11月21日(日)②12月12日  
(日)午前10時〜午後0時30分  
(雨天①決行②中止) **内** 五月山自然観察インストラクターと①五月山の紅葉を楽しむ(カレンダー作り)②つる植物や木の実でリース作り **定**各20人 **¥**各300円 **持**水筒、帽子、①タオル **申**②11月22日(月)午前9時から直接または電話で同センター(要予約) ※小学生以下は保護者同伴。

### 太極拳

**時** 11月27日(土)午前10時〜11時 **定**15人 **¥**300円(親子500円)

### キックボクササイズ

**時** 11月28日(日)午前10時〜11時 **定**15人 **¥**300円(親子500円)

### フラワーデザイン教室

**時** 12月2日(木)午前10時〜正午  
**内** クリスマス飾り **講** 小山光子 **定**20人 **¥**4300円  
**申** 11月22日(月)までに同所

### 五月山動物園

綾羽 2・5・33 ☎753・2813  
開園時間 午前9時15分〜午後4時45分 休園日は火曜日11月23日(祝)臨時開園、翌24日(水)は振替休園 ※ふれあい広場は午前11時と午後1時45分から。

### ワークショップ 「ひじのマスコットをつくる」

**時** 11月13日(土)午前11時15分、午後2時、2時45分 **場** アップル♡ランドギャラリー(同園内) **内** 羊の毛を使いマスコットを作る **定** 各10人 **¥**300円 **申** 開始10分前から会場で受け付け(事前予約可) ※小学生未満は保護者同伴。

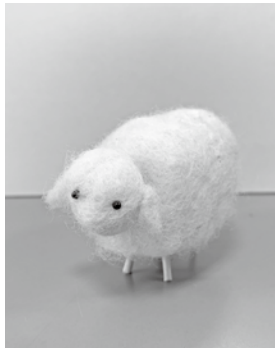

### カルチャープラザ

天神 1・9・3 ☎762・7777  
開館時間 午前9時〜午後9時 ※アゼリアカルチャーカレッジ(要予約) ☎761・0660。

### アゼリアカルチャー カレッジ(一日体験講座)

●おもしろい仏像講座  
**時** 11月16日(火)午後1時30分〜3時 **¥**2750円  
●発達支援教育士認定講座  
**時** 11月17日(水)午前10時〜午後4時30分 **¥**2万3650円

●グルーデコでアクセサリを作ろう  
**時** 11月28日(日)午前10時〜11時30分 **¥**3150円



●手相と人相  
**時** 12月3日(金)午後3時〜4時30分 **¥**3250円



### エコミュージアム

菅原町 1・1 ☎752・7711 ☒info@keda-ecomuseum.org  
開館時間 午前10時〜午後6時(日曜日・祝日は午前10時〜午後5時)、休館日は第1・3火曜日、年末年始

### 企画展示ワークショップ 「身近にある素材で染物体験」

**時** 11月3日(祝)〜27日(土)午前10時30分〜午後4時 **内** 野菜や飲み物などの捨てる部分を活用しハンカチを染める。使用する素材は日によって変わります(1回60分) **¥**300円 ※詳細は同所ホームページをご覧ください。

### 企画展示「和の色彩展」

**時** 11月3日(祝)〜28日(日)正午  
**場** 中央公民館 **内** 和服を通じて日本の伝統的な色を紹介し、使い続ける循環を提案

### 近郊で採れた野菜の販売

**時** ①水曜日②金曜日③11月18日(木)④午前10時〜午後4時⑤午前11時〜午後6時 **内** ①細河の新鮮野菜②無農薬・無化学肥料栽培野菜、市内野菜など③豊能町牧・里山野菜 ※完売次第終了。

募集

催し

税金・保険年金

産業・仕事

環境・安全

相談・その他

福祉

高齢者

健康

スポーツ

子育て

※エコミュージアム続き。

## リユースと食のマルシェ

**時** 11月21日(日)午前10時30分～午後2時30分 **場** 池田駅前公園、中央公民館 **内** リユース品の販売、近隣地域の野菜の販売、ワークシヨップ、フードドライブの実施、花セラピー・プチ体験、スタンプリーなど



## フードドライブ〜眠っている食品を役立てよう〜

**時** 11月25日(木)まで **内** 家庭で余っている食品(消費・賞味期限内)を持ち寄り、市内の「こども食堂」や「おとな食堂」などで活用 **対消費・賞味期限が4年2月1日以降の未開封の、米、乾麺、缶詰、レトルト・インスタント食品**

菓子、調味料など ※消費・賞味期限が不明の食品、生鮮食品、アルコールは引き取り不可。

## 関関COLORS カラースタスクール

関関カラースタ店舗(栄町商店街内) [colors.school@gm ail.com](mailto:colors.school@gm ail.com) ※質問・申し込みなどはメールで受け付け。

## ベビュム

**時・内・対** 左表参照 **定** 各10組 **料** 各500円 **持** 飲み物

日付	時間	内容	対象
11月9・30日(火)	午前10時10分～10時55分	キッズリトミック	1歳5カ月～3歳
	午前11時～11時40分	ベビーマッサージ・リトミック	2カ月～1歳
	午前11時45分～午後12時30分	ベビーマッサージ・リトミック	6カ月～1歳5カ月
11月16日(火)	午前10時～11時	キッズクラス	2歳以上

## 税金・保険年金

### 国民年金保険料の控除証明書を発行

国民年金保険料は、所得税や住民税の申告で全額が社会保険料控除の対象になります。控除の対象になるのは、令和3年1月1日～12月31日の納付額です(過去の年度分や追納保険料なども含む)。

控除証明書が11月上旬(10月1日～12月31日に初めて納付した方は令和4年2月上旬)に日本年金機構から送付されます。年末調整や確定申告には、この証明書を添付してください。

**関** 豊中年金事務所 ☎06・6848・6831

### 整骨院・接骨院での施術の取り扱いにご注意を

①国民健康保険、または②後期高齢者医療制度に加入している方が、整骨院や接骨院で柔道整復師による施術や、はり、マッサージなどを受ける場合、健康保険を適用できるケースは限られていますので、ご注意ください。

●肩こり、筋肉疲労などに対

する施術は保険の対象にならず、全額自己負担になります。

●はり、きゅう、あん摩・マッサージで保険が適用される場合、事前に医師の発行した同意書または診断書が必要です。

●保険医療機関で同じ負傷や対象疾患の治療を受けている間は、施術を受けても保険などの対象になりません。

医療費適正化の一環として文書などで施術内容を照会することがあります。ご協力をお願いします。

**問** ①国保・年金課 ☎754・6253 ②府後期高齢者医療広域連合給付課 ☎06・4790・2031

### 納税は口座振替で

市税(市・府民税、固定資産税・都市計画税、軽自動車税(種別割)の口座振替の依頼は、納税通知書記載の金融機関で受け付けています。

**申** 口座振替(自動払込)申込書、納税通知書、預貯金通帳、通帳届出印を持って金融機関 **問** 納税課 ☎754・6225

### 個人事業税の納付

**時** (納期限)11月30日(火)(第2

期分) **場**(納付場所)金融機関、府税事務所、コンビニ、Pay-easy、スマホ決済アプリ(PayB・PayPay・LINE Pay・楽天銀行コンビニ支払い) **問**豊能府税事務所 ☎752・4111 ※詳細は、府ホームページ「府税あらかと」をご覧ください。



## 産業・仕事

### 勤労者互助会会員募集

従業員と事業主のために昭

### 固定資産評価審査委員会委員に 平安孝至さん

平安孝至さんが新たに固定資産評価審査委員会委員に選任されました。

任期は11月1日から3年間になります。

**問** 固定資産評価審査委員会 ☎754・6068

和61年に設立された福利厚生制度で、共済給付事業と福利厚生事業を実施しています。  
**対**(加入資格) 満15歳以上で、市内の事業所や商店に勤務している方と事業主(事業所単位での一括加入が原則)。なお、季節労働者や学生アルバイトなど雇用期間が限定されている方は不可 **¥** 1人月500円(事業主が2分の1以上を負担) **申** 市勤労者互助会(池田商工会議所内) ☎751・3344 **問** 商工労働課 ☎754・6230



### Sマークで安心・安全なお店選びを!!

Sマーク(標準営業約款)は、厚生労働大臣認可の標準営業約款に従って営業している、理容・美容・クリーニング・めん類飲食・一般飲食の店で掲げられています。

Sマーク登録店は、Standard(安心)、Safety(安全)、Sanitary(清潔)を消費者の皆さま

## 市小規模事業者支援給付金

新型コロナウイルス感染症感染拡大に伴い、経営に深刻な影響を受けながらも、事業継続に努める市内の小規模事業者に給付金を支給します。申請方法などが決定次第、広報いけだおよび市ホームページでお知らせします。

**時**(申請期間) 11月15日(月)~4年1月31日(月)(予定)

**対** 従業員5人以下の市内に主たる事業所がある事業主 **¥**(支給額) 法人、

個人事業主いずれも5万円 **問** 商工労働課 ☎

754・6241 ※給付金の支給は1事業主につき1

回(ただし、令和2年度実施の同給付金受給事業者

も対象)。



## 環境・安全



### 11月1日(月)~30日(火)は 駅前放置自転車クリーン キャンペーン実施期間

放置自転車はまちの美観を

んにお届けします。  
**問** 府生活衛生営業指導センター ☎06・6943・5603

損ねるだけでなく、歩行者や障がい者の通行の妨げとなり、道路や駅前広場の機能を著しく低下させる要因となっています。

本市でも、指導や移動保管を行うことにより、自転車を「放置しない」「放置させない」といった意識の高揚を図ります。

放置自転車のない、きれいで安全なまちづくりにご協力ください。

**問** 交通道路課 ☎754・6281

募集

催し

税金・保険年金

産業・仕事

環境・安全

相談・その他

福祉

高齢者

健康

スポーツ

子育て

## 市民朝市

**時** 11月7日(日)午前9時～11時30分(雨天時は14日(日))  
**場** 池田駅前公園 **内** 手作り品、日用品などを販売 **問** 池田の市民朝市実行委員会(環境政策課内) ☎754・6240

## 秋の全国火災予防運動

11月9日(火)～15日(月)は、「おうち時間 家族で点検火の始末」を全国統一防火標語に掲げ秋の全国火災予防運動を実施します。防火に関する意識や行動力を高め、火災防止に努めましょう。

◎住宅防火いのちを守る10のポイント

- 4つの習慣
  - ・寝たばこは絶対にしない、させない
  - ・ストーブの周りに燃えやすいものを置かない
  - ・こんろを使うときは火のそばを離れない
  - ・コンセントはほこりを清掃し、不必要なプラグは抜く
- 6つの対策
  - ・ストーブやこんろなどは安全装置の付いた機器を使用する
  - ・住宅用火災警報器を定期的に点検し、10年を目安に交換



## 喫煙マナーを守りましょう

人通りの多い場所での喫煙は、周囲の方へのやけどなどの危険性や、ポイ捨てによる火災が起こる可能性もあります。みんなにとって良好な環境を守るため、喫煙マナーを守りましょう。

**問** 環境政策課 ☎754・6240

## 広報啓発マグネットシートを貼った車などが市内を走ります

市内の高校生から募集したデザインから選考して、特殊詐欺、子供犯罪被害防止広報啓発マグネットシートを作成しました。高校生からのメッセージが詰まった、マグネットシートを車両に貼って走行することで、犯罪被害の防止を呼び掛けます。

この活動に賛同いただいた企業や団体など、約60社の送迎車やバスなどにマグネットシートを貼って11月から市内を走行します。

**問** 池田警察署 ☎753・1234

## 相談・その他

### マイナンバーカード 休日開庁で受け取り

同カード申請後、約1～2カ月後に市から交付通知書を送付しています。平日の開庁時間にお越しになれない方、または同通知書に記載された期日までに受け取りができなかった方も、同カードの受け

取りが可能です。

**時** 11月14・28日(日)午前9時～正午 **場** 総合窓口課 **問** 同課 ☎754・6243 ※詳細は「交付通知書」と「個人番号カードお渡しのご案内」をご覧ください。

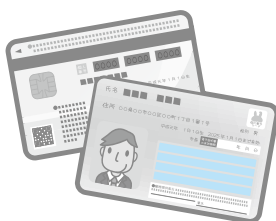

## 石橋プラザ予約取り置きサービス

石橋プラザ内の市民サービスコーナーは廃止しましたが、住民票の写しと印鑑登録証明書は月々金曜日午後5時までに市役所総合窓口課へ電話予約すると、翌営業日(土・日曜日、祝・休日、休館日は除く)に、予約した証明書を同館で受け取ることができます。

**時** (受取時間) 午前10時～午後8時 **問** 同課 ☎754・6243 ※石橋プラザの閉館に伴い、12月27日(月)受取分をもって本サービスを終了します。



## 11月は「こころの再生」 府民運動推進月間

府・府教育委員会では、府民に大切な「こころ」を見つめ直し、「ええもんはええ」とはつきりほめることなど、今日からでもできる身近な取り組みを呼び掛けています。

府教育総務企画課 ☎06・6944・8042



Facebookはこちら



## 事件・事故被害者の相談・支援

次の団体で、事件・事故の被害者の相談、付き添いなどの支援を行っています。相談・支援は、全て無料・秘密厳守です。

●(特非)大阪被害者支援アドボカシーセンター相談電話  
時 月 金曜日午前10時〜午後4時(祝・休日、年末年始を除く) 同センター ☎06・6774・6365

## 令和3年度防火作品入賞入選者

秋季全国火災予防運動中の11月9日(火)午後1時~15日(月)午後1時に市内の小中学校から応募のあった防火図画・習字の優秀作品を市役所1階ロビーに展示します。

消防本部総務課 ☎754・3508

### ■習字の部 (応募107点)

【最優秀賞】清水美来(渋谷中2年) 【優秀賞】坂本成留(五月丘小6年) 【入賞】浜田瑛太(渋谷中2年)、坂本花奈(渋谷中2年)、山崎里紗(石橋南小3年)、清水蒼衣(大教大附属池田小2年)、田部陽大(秦野小1年)、長浜美梨亜(石橋中2年)、榎本唯那(石橋小6年)、牧野小桃(北豊島小5年) 【入選】傍島虎白(呉服小6年)、西田晴人(緑丘小6年)、居谷心詩(池田小4年)、櫻井里香(石橋小4年)、松本実夕(北豊島小3年)、佐藤巧汰(石橋小3年)、山王蒼空(大教大附属池田小3年)、高木美和(大教大附属池田小2年)、森本壺太(石橋小1年)、奥村日咲(大教大附属池田小1年) 【努力賞】井上結衣(北豊島中2年)、地頭所暖香(大教大附属池田中1年)



▲最優秀賞

### ■図画の部 (応募95点)

【最優秀賞】水野莉那(池田中3年) 【優秀賞】萩原結音(大教大附属池田小3年) 【入賞】十河ゆさ(石橋中2年)、岡菜月(呉服小4年)、阪本結依(神田小4年)、口池香澄(大教大附属池田小4年)、佐藤智絵莉(緑丘小2年)、高岸勇輝(秦野小6年)、中野仁佳子(五月丘小6年)、福本陽奈子(ほそごう学園2年) 【入選】仁科葉月(石橋中2年)、児島結衣(池田中1年)、鈴木陽仁(北豊島小6年)、大村悠馬(石橋小3年)、古川ことは(神田小3年)、石蔵湊(北豊島小2年)、鈴木陸(緑丘小2年)、菅沼直哉(五月丘小1年)、山本詩音(緑丘小1年)、酒井朔太郎(大教大附属池田小1年) 【努力賞】高岸美輝(渋谷中2年)、横山陽菜(石橋南小5年)、森幹央(池田小4年)



▲最優秀賞

## 明るい選挙啓発ポスター入選者

### ■小学生の部

【最優秀賞】羽嶋悠斗(池田小6年) 【優秀賞】脇一生輝(池田小6年)、仲村謙次郎(池田小6年)、前嶋日南(池田小6年)、星沙弥香(北豊島小6年)

### ■中学生の部

【最優秀賞】石川知歩(池田中2年) 【優秀賞】林文緒(池田中3年)



▲小学生の部最優秀賞



## ●全国被害者支援ネットワーク

午前7時30分〜午後10時(年末年始は除く) 同所全国共通ナビダイヤル ☎0570・783・554

HP <http://www.ovsac.jp/>

## 検察審査会にご協力を

犯罪被害に遭い警察や検察庁に訴えたのに、検察官が加害者を起訴しなかった場合に、不起訴処分が正しいかどうか審査するのが検察審査会です。

審査員は選挙権のある皆さんのの中から抽選で選ばれます。選ばれた場合はご協力ください。

大阪検察審査会事務局 ☎06・6316・2983

## 少年の大麻乱用急増 大麻が奪う・あなたの未来

10月11月は麻薬・覚醒剤・大麻乱用防止運動期間です。昨年、府内では少年の大麻事件の検挙者数が全国最多で、今年も増加の一途をたどっており、大きな社会問題となっています。

「大麻はタバコやお酒より安全」などの誤った情報も流れています。薬物には強い依

存性と心身への弊害があり、死に至ることもあります。正しい知識と強い気持ちを持って、誘われてもキッパリ断りましょう。

少年の非行防止などについては、グリーンライン ☎06・6944・7867へご相談ください。

池田警察署 ☎753・1234



府警察少年大麻ホームページ

## 法律・労働・その他相談

法律相談	時11月2・9・16日(火)午後1時～4時30分(1人30分以内) 場市役所1階相談室 内離婚や金銭トラブルなど民事上の問題。相談員は大阪弁護士会所属弁護士 定7人 申実施日前日の午前9時から市政相談課 ☎754・6200 ※同種の相談は1回限り。同一の方による相談は月1回限り、年度2回まで。	
司法書士相談	時11月17・24日(水)午後1時～4時(1人30分以内) 内クレジット・消費者金融、多重債務、相続、不動産登記など(24日は相続・登記相談のみ)。相談員は大阪司法書士会会員 定6人	場市役所1階相談室 申原則、各実施日の2週間前～前日に電話で市政相談課 ☎754・6200
行政書士相談	時11月12日(金)午後1時～4時(1人30分以内) 内遺言書・契約書の作成など。相談員は大阪府行政書士会豊能支部会員 定6人	
土地家屋調査士相談	時11月10日(水)午後1時～4時(1人30分以内) 内土地の境界や表示登記の手続きなど。相談員は大阪土地家屋調査士会豊能支部会員 定6人	
宅地建物取引士相談	時11月9日(火)午後1時～3時(1人30分以内) 内不動産取引や契約など。相談員は全日本不動産協会大阪府本部北大阪支部会員 定4人	
税理士相談	時11月8日(月)午後1時～4時(1人30分以内) 内所得税、相続税、贈与税、確定申告など。相談員は近畿税理士会豊能支部会員 定6人	

就労相談	時水・金曜日午前10時～午後4時(11月3日(祝)は休み)※ 内就職のための相談や支援。相談員は地域就労支援コーディネーター。ただし、就職のあっせんは行いません 対障がい者、ひとり親家庭の親、高齢者などで働く意欲や能力がありながら就労が困難な方	場しごと相談・支援センター(コミュニティセンター内) 申前日までに同センター ☎751・0574 問商工労働課 ☎754・6230 ※左記時間内の来所が困難な場合はお問い合わせください。
労働相談	時水・金曜日午前10時～午後4時(11月3日(祝)は休み)※ 内不当解雇や賃金不払いなど、さまざまな労働問題に関する相談。相談員は社会保険労務士 対市内在住・在勤の方	

人権・生活相談	時月～金曜日午前9時～午後5時 場人権文化交流センター 内人権問題や生活の悩みごとなどの相談 ※電話相談あり。	申人権協会 ☎752・8226 (土・日曜日、祝日は除く)
人権相談	時金曜日午後1時～4時(1人60分程度) 場市役所1階相談室 内人権侵害など人権問題の相談	

出張労働相談(大阪府)	時第1・3木曜日午前10時～午後1時と第2・4木曜日午後1時30分～4時30分 場市役所1階 内不当解雇や賃金不払いなど、さまざまな労働問題 対府民や府内在勤の方 申前日までに府労働相談センター ☎06・6946・2600	問府労働環境課 ※来所面談のみ(要予約)。
-------------	---	-----------------------

建築物に関する相談	時月～金曜日(祝・休日は除く)午後1時～4時 場市役所6階都市建設部相談コーナー 内①耐震化やコンクリートブロック塀に対する補助金②空き家や解体(除却)に関する相談 申①審査指導課 ☎754・6339②都市政策課 ☎754・6283	
-----------	--	--

女性のための相談	時11月6日(土)・12日(金)・20日(土)。電話相談は25日(木)。いずれも午後1時～4時 場男女共生サロン 内女性の生活上のさまざまな悩みについての相談。相談員は女性相談員	申火～土曜日(祝日は除く)午前10時～午後7時に男女共生サロン ☎751・7830
----------	---	---

市営葬儀相談	時11月17日(水)午後1時～4時 場市役所1階相談室 内市営葬儀に関する事前相談(葬儀の流れや費用の見積もりなど)。相談員は(特非)関西コミュニティ協会	問総合窓口課 ☎754・6243
--------	---	------------------

ひとり親家庭などへ  
児童扶養手当を支給

時 11月11日(木) 対 9～10月  
分支給対象者で、児童扶養手  
当証書の交付を受けた方 問  
子育て支援課 ☎754・65  
25

重度障がい者タクシー利  
用券対象事業所の追加

同利用券を使用できるタク  
シー会社に、日本交通(株) ☎0  
570・07・2525が追加  
されました。  
問 障がい福祉課 ☎754・6  
255



低所得の子育て世帯に対する  
子育て世帯生活支援特別給付金

新型コロナウイルス感染症の影響を受けた低所得の子育て世帯へ、対象児童1人あたり5万円の給付金を支給しています。詳細は市ホームページをご覧ください。

なお、ひとり親世帯分と、ひとり親世帯以外の子育て世帯分は併給できません。いずれか1回限りの支給です。

ひとり親世帯

3年4月分の児童扶養手当受給世帯以外で、給付金の支給要件に該当する方は、申請が必要です。  
問 子育て支援課 ☎754・6525



ひとり親世帯以外の子育て世帯

3年4月分以降の児童手当または特別児童扶養手当を受給しており、3年度住民税を申告し同年度住民税非課税の方以外で、給付金の支給要件に該当する方は、申請が必要です。  
問 子育て世帯生活支援特別給付金特設窓口 ☎754・6301



ひとり親世帯の給付金を受け取られた方以外で高校生のお子様を養育されている住民税非課税の方、ご確認ください。

コンビニで各種証明書を交付

マイナンバーカードを使ってコンビニと伏尾台コミュニティプラザ内で、各種証明書が下表のとおり取得できます。また、個人住民税の税関係の証明書については、令和3年度と令和2年度の2年度分が取得できます。

場 マルチコピー機が設置されている全国のコンビニ 持 マイナンバーカード(個人番号カード) ※4桁の暗証番号が必要。

種類	取得可能時間	手数料
住民票の写し	午前6時30分～午後11時	300円
印鑑登録証明書		
戸籍全部・個人事項証明書	午前9時～午後5時15分 (平日のみ)	450円
戸籍の附票の写し		

問 総合窓口課 ☎754・6243

種類	取得可能時間	手数料
住 課税・非課税証明書 個 所得証明書 民 納税証明書 税 人	午前6時30分～午後11時	300円

問 課税課 ☎754・6222 (納税証明書は納税課 ☎754・6225)  
※コンビニ交付では、印鑑登録証での印鑑登録証明書の発行はできません。戸籍全部・個人事項証明書、戸籍の附票の写しは本市に本籍地がある方に限ります。伏尾台コミュニティプラザでの交付は午前10時～午後6時(休館日を除く、戸籍は上記の時間)。税関係の証明は本市に課税情報がない場合は発行できません。納付後、納税証明書に反映されるまで最大3週間かかります。  
※保守点検日11月10日(水)、25日(木)、26日(金)は終日利用できません。

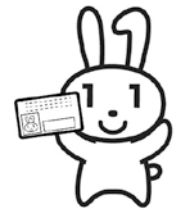

## 大阪ろうあ者成人式

**時** 4年1月9日(日)①午前10時  
 ～正午②午後2時～4時 **場**  
 府立福祉情報コミュニケーションセンター(大阪市東成区中道1-3-59) **内** 成人式、懇親会など **対** 府内の学校を卒業または在籍したことがある聴覚障がい者で、①平成12年4月2日～平成13年4月1日生まれの方、②平成13年4月2日～平成14年4月1日生まれの方 **申** 12月10日(金)までに住所・氏名・生年月日・ファクス番号を記入し、電話またはファクスで(公社)大阪聴力障害者協会事務局中野 ☎06・6748・0380 **FAX** 06・6748・0383



## 高齢者

### オレンジ(認知症)の会

**時** 下表 **内** 出会いや対話を通して、認知症についての理解を深める **対** 認知症の方とその家族、認知症について知りたい方など **定** 10人 **申** 地域支援課 ☎754・6288

### オレンジ(認知症)の会

場所	住所	日時
マックシール スクール	天神1-5-22 (異病院向い)	11月6日(土) 午後2時～3時30分
池田市役所1階 パーラー	城南1-1-1	11月10日(水) 午後2時～3時30分
ほほえみの園	建石町8-10	11月20日(土) 午後2時～3時30分
ポプラ東山	東山町555-1	11月24日(水) 午後2時～3時30分

### 栄養講座

#### ～フレイルに気をつけよう～

**時** 11月18日(木)午後2時～3時  
**場** 市役所7階大会議室 **内** 栄養バランスの取れた食事についての講義と実習 **対** 65歳以上の市民 **定** 30人 **申** 地域支援課 ☎754・6288

### 介護予防講座～楽しく学んで脳の健康づくり②～

**時** 11月25日(木)午後2時～3時  
**場** 市役所7階大会議室 **内** 認知症の予防についての講義と実習 **対** 65歳以上の市民

**定** 30人 **問** 地域支援課 ☎754・6288

### ハッピークラブ

#### 介護予防教室

**時** 月・木・金曜日午前9時30分～正午 **場** 伏見台コミュニティセンター第1会館 **内** 認知症予防や運動・口くう機能向上など **料** 120円 **申** ハッピークラブ ☎753・9473 **問** 高齢・福祉総務課 ☎754・6123

### 大阪府北部コミュニティカレッジ受講生募集

**内** (学科) ボイストレーニング・生演奏を楽しむ音楽・アクティビシニアをめざすなど **申** 12月17日(金)(必着)までに市内各施設にある申込用紙に必要事項を記入し、同事務局(〒560・0021、豊中市本町1-3-19) ☎06・6151・4461 **問** 高齢・福祉総務課 ☎754・6123

## 健康

### 高齢者のインフルエンザ予防接種

**時** 12月31日(金)まで **場** 市内

医療機関(令和3年度保健事業のご案内)参照) **内** 予防接種を受けることで、発病の予防効果や重症化を防ぐ効果が期待されますが、重大な副作用が現れることがあります。予防接種を受ける際は、医師と相談してください。ワクチンの効果が現れるのは、接種後2週間～5カ月です。市外での接種も可能ですが、予防接種依頼書が必要です(豊中・吹田・箕面・摂津市、豊能・能勢町は不要)。依頼書が必要な場合は、事前に健康増進課で申請してください **対** 65歳以上の市民と60歳以上65歳未満の方で、心臓、腎臓、呼吸器の機能、ヒト免疫不全ウイルスによる免疫の機能に障がいがあり、身体障害者手帳1級を持つ市民 **料** 1500円 **問** 健康増進課(保健福祉総合センター) ☎754・6031 ※生活保護世帯や市民税非課税世帯の方は無料(要事前申請)。課税課に市民税の申告を行っていない場合や、同一世帯に課税されている方がいる場合は免除の対象外。免除申請は個人番号カードか本人確認書類(写真入りは1点、写真なしは2点)

### 市民健康相談

時 11月9日(火)午後2時～3時



問 市献血推進協議会事務局  
(社会福祉協議会内) ☎7540421

### 11月の日程

3日(祝)	ダイエー池田駅前店	午前10時～午後4時
27日(土)		午前10時～午後4時30分
13日(土)	阪急石橋阪大前駅サンロード	午前10時～午後4時30分
19日(金)	市役所	午前10時～正午、午後1時～4時30分

愛の献血にご協力を

を持って直接同課。

### 「保健事業のしるし」の改正

20ページの成人歯科検診実

30分(1人30分) 場 保健福祉総合センター 定 3人  
申 11月5日(金)までに電話で健康増進課 ☎754・6034

34 問 健康増進課 ☎754・6034  
施医療機関名に「おおべ歯科医院」(城南3・1・15ザ・ライオンズ池田1棟101・2 ☎753・1237)を追加します。

### アルコール関連問題啓発週間

11月10日(水)～16日(火)は、アルコール関連問題啓発週間です。お酒を「やめたいのにやめられない」、それは、依存症かもしれません。「もしかして、依存症かも?」と思ったら、本人や家族だけで抱えこまず、まずはご相談ください。

依存症の相談窓口	大阪府こころの健康総合センター ☎06・6691・2818	月～金曜日午前9時～午後5時45分、第2・4土曜日午前9時～午後5時30分
	おおさか依存症土日ホットライン ☎0570・061・999	土・日曜日午後1時～5時
	池田保健所 ☎751・2990	月～金曜日午前9時～午後5時45分

問 府地域保健課 ☎06・6944・7524

府ホームページ「依存症に関する相談窓口一覧」→



市立池田病院からのお知らせ

眼科 部長 中尾武史

## 眼科診療について

4月より大阪大学医学部附属病院から市立池田病院の眼科へ部長として赴任しました中尾武史と申します。地域の先生方と協力しながら患者さまの目の健康を保つよう診療を行います。どうぞよろしくお願いたします。今回は、当院で最も患者数が多い白内障についてお話しします。

白内障とは、眼球の中でレンズとして機能している「水晶体」が濁ってくる病気です。白髪や肌のしわと同じく正常な加齢変化で、通常は50代から始まります。

ある程度以上濁ると見えにくくなるため、手術が必要です。白内障の目薬は進行を遅らせる目的で使用しますが、改善させることはできません。手術では、水晶体を取り除いた後、眼内レンズを挿入します。眼内レンズにより、遠視・近視・乱視を矯正することが可能です。

白内障の手術は10分程度で終了し、痛みを伴うことはありません。2ミリメートルの傷口から濁った水晶体を取り除き、眼内レンズを挿入します。

眼内レンズには数十年の歴史があり、安全性は十分に確立されています。最近では乱視を補正する効果や遠近両用の効果を持つプレミアム眼内レンズも登場しています。

当院では高精度の検査機器や経験豊富なスタッフとともに、一人ひとりの患者さまに最適なレンズを選択すべく努力を重ねています。

白内障でお困りの方は、まずは、かかりつけ医または近隣の診療所、クリニックにご相談の上、当院までお越しください。

### 脳ドック受診病院について

富永病院で脳ドックを受診予定の方は、10月1日から富永クリニックに変更になりました。

**問** 社会医療法人寿会 富永クリニック(大阪市浪速区敷津西2・2・14) ☎06・6645・1061

### 特定健康診査

40歳以上の方に、メタボリックシンドロームをはじめとする生活習慣病の予防と早期発見を目的とする「特定健康診査」を実施しています。健康状態を確認し、バランスの取れた食生活と適度な運動で健康維持を心掛けましょう。

なお、個別健診で特定健診を受診した場合、結果は医療機関から直接本人に説明し返却しますが、郵送する場合もありますので、受診時にご確認ください。

**申** 受診券と保険証を持って実施医療機関 **問** 国保・年金課 ☎754・6253 ※国民健康保険以外の医療保険に加入している方は、加入している医療保険者にお問い合わせください。

### 池田保健所

満寿美町3・19 ☎751・2990  
 開庁時間 午前9時～午後5時45分、休日(土・日曜日、祝・休日) ※申し込みは電話で同所。  
 新型コロナウイルス感染症拡大防止のため、しばらくの間骨髄バンクドナー登録、HIV/エイズ・梅毒(血液)、クラミジア(尿)検査の一部を休止します。B・C型肝炎ウイルス検査については、休止中です。詳しくは、お問い合わせください。

### 水質検査・検便

**時** 11月9・30日(火)午前9時30分～11時30分 ※有料。検査容器などの受け取りのため、事前に来所してください。

### こころの健康相談

事前予約が必要です。詳細はお問い合わせください。

### スポーツ

### パラバドミントン日本代表合宿の観覧募集

東京2020パラリンピックで金メダル3個を含む9個のメダルを獲得したパラバドミントン日本代表の合宿が本市で行われます。この機会に

合宿の様子を観覧してみませんか。

**時** 11月8日(月)午後2時～4時、9日(火)午前10時～正午  
**場** 総合スポーツセンター **定** 各100人(1グループ4人まで) **時** 上履き **申** 11月5日(金)までに、参加日程グループの人数と参加者全員の氏名・年齢、代表者の住所・電話番号を準備して電話で生涯学習推進課 ☎754・6480

### 家庭婦人バレーボール協会50周年記念大会

**時** 11月14日(日)午前9時  
**場** 総合スポーツセンター **問** 生涯学習推進課 ☎754・6480



### 五月山体育館の利用停止

同館の老朽化に伴う工事のため、下記の期間、体育館が

利用できません。

**時** 11月17日(水)～4年2月1日(火) **場** 同館(五月山緑地第1駐車場を含む) **問** 公園みどり課 ☎754・6275

### 夫婦池公園テニスコートイケイテニスPARK

**時** 11月28日(日)午前9時30分～午後3時 **場** 同所 **内** レッスン・試合②ゲームイベント **対** ①小学生以上(経験不問) **申** ①11月21日(日)までに直接または電話で同所 ☎100・5000 **問** 同所 ☎751・1400 ※詳細は同ホームページからご覧ください。

### 市民ソフトバレーボール大会

**時** 11月28日(日)午前10時～午後4時 **場** 総合スポーツセンター **内** 女性の部、混合の部(男性は2人まで)、ファミリーの部(大人2人までと小学生) **対** 市内在住・在勤・在学の方で編成されたチーム **¥** 1チーム1700円(ファミリーの部は700円)

**申** 11月14日(日)までに直接同館 **問** 生涯学習推進課 ☎754・6480

# 夫婦池公園テニスコート 冬期テニス教室

申 受講料持参で同テニスコート ☎751・1400

教室名	とき(全10回)	定員	受講料 保険料込	申込日時
初心・初級	12/13～3/7 月曜日	20人	各13,000円	11/2(火) 9:00～ 25(木) 20:00
	12/15～3/9 水曜日	30人		
初心・初級ナイター	12/13～3/7 月曜日	30人	各14,000円	
	12/23～3/3 木曜日	10人		
初級Ⅰ・Ⅱ	12/13～3/7 月曜日	10人	各13,000円	
	12/14～3/1 火曜日	30人		
	12/15～3/9 水曜日	各10人		
	12/15～3/9 水曜日			
12/10～3/4 金曜日	9:15～10:45			
初級Ⅰ・Ⅱナイター	12/14～3/1 火曜日	20人	14,000円	
ステップアップ	12/14～3/1 火曜日	各10人	各13,000円	
	12/23～3/3 木曜日			
	12/23～3/10 木曜日			
	12/10～3/4 金曜日			
ステップアップナイター	12/10～3/4 金曜日	20人	14,000円	
中級	12/15～3/9 水曜日	各8人	各15,000円	
	12/23～3/3 木曜日			
	12/10～3/4 金曜日			
中級ナイター	12/15～3/9 水曜日	24人	16,000円	
中学生ナイター	12/23～3/3 木曜日	10人	13,000円	
ジュニアⅠ	12/13～3/7 月曜日	各20人	各8,000円	抽選申し込み 11/8(月)～13(土) 本申し込み 11/15(月)～20(土)
	12/14～3/1 火曜日			
	12/15～3/9 水曜日			
	12/23～3/3 木曜日			
	12/10～3/4 金曜日			
ジュニアⅡ	12/13～3/7 月曜日	各20人	各11,000円	
	12/14～3/1 火曜日			
	12/15～3/9 水曜日			
	12/23～3/3 木曜日			
	12/10～3/4 金曜日			
ポイントレッスン	希望曜日・時間帯 3～5人(1回2時間、1人2,000円)			

※ジュニアⅠは小学1～3年生、ジュニアⅡは小学4～6年生が対象です。  
ジュニアⅠ・Ⅱ教室は申し込み後、定員を超えた場合は抽選を行い本申し込み。  
ジュニア各教室は6人、中級各教室は4人、その他の各教室は5人に満たない場合は開催されません。  
電話・代理での申し込みは不可。  
12/24(金)～1/5(水)、1/10・2/11・23(祝)は休館となります。



募 集  
催 し  
税金・保険年金  
産業・仕事  
環境・安全  
相談・その他  
福 祉  
高 齢 者  
健 康  
ス ポー ツ  
子 育 て



### 石橋プラザ

石橋2-1-1 ☎76  
 0・2383  
 開館時間 午前10時～午後8時(土・日曜日、祝・休日は午後6時まで)、休館日は第1水曜日

### 図書館

呉服町1-1サンシティ池田3階 ☎751・2508  
 開館時間 月～土曜日午前10時～午後8時、日曜日、祝・休日・午前10時～午後6時、休館日は第3水曜日

図書館・石橋プラザの催しについては、同館ホームページをご覧ください。

### 保健福祉 総合センター

城南3-1-40  
 開館時間 午前9時～午後9時、休館日は第2土曜日 ※健康増進課は保健福祉総合センター2階。

### 双子みっくぶ

時 11月12日(金)午前10時～11時30分 内 親子の交流など  
 対 双子・みつご(多胎児)の未就学児と保護者および妊婦  
 定 5組 申 月～金曜日午前10時～午後4時に直接または電話でホップくん ☎753・7999

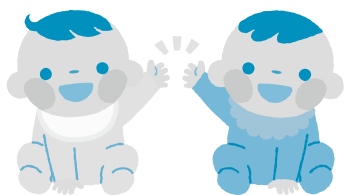

### フルーツバスケット (外国人親子支援)

時 11月19日(金)午前10時～11時30分 内 親子の交流など  
 対 保護者のどちらかが外国の方と未就学児 定 8組 申 月～金曜日午前10時～午後4時に直接または電話でホップくん ☎753・7999



### 1歳の誕生日 いちごパーティー

時 11月①26日(金)午前10時～11時、午後1時～2時②27日(土)午前11時～正午 対 11月に1歳を迎える子どもと保護者  
 定 ①各10組②5組 持 誕生日に届く「いちご通信」 申 ①ホップくん ☎753・7999 ②水月児童文化センター ☎761・9233 問 ホップくん ※②は水月児童文化センターで開催。

### ノーバディズ パーフェクト・プログラム

「完璧な親なんていない！」

時 4年1月15・22・29日(土)・2月5・19・26日(土)午前9時45分～11時45分 内 子育ての悩みや関心事をグループで話し合いながら、自分に合った子育てについて考えるカナダ生まれの親支援プログラム  
 対 1歳～未就学児の母親 定 7組 ¥1980円 申 直接または電話で子育て支援課 ☎754・6401 ※一時保育あり。



### 助産師による授乳相談 (電話・来所)

時 月・木曜日午前9時～正午、午後1時～4時 内 授乳に関する不安や悩みなど 健康増進課 ☎754・6039 ※来所相談の場合は要予約。

### 保健師による電話育児相談

時 月～金曜日(祝・休日は除く)午前9時～正午、午後1時～4時 内 育児や妊産婦の健康に関する不安や悩みなど 健康増進課 ☎754・6039



### Hello! 親子の絆づくりプログラム 「赤ちゃんがきた!」

時 11月30日(火)、12月7・14・21日(火)午前10時～11時30分 場 市役所4階 内 育児の喜びや困りごと、親としての迷いなどを話し合いながら、これからの子育てに必要な知識を学ぶ 対 3年7月～9月生まれの第1子と母親 定 各5組 ¥1,100円 申 直接または電話で子育て支援課 ☎754・6401



## 11月は 「児童虐待防止推進月間」です

本市では児童虐待防止に向けたオレンジリボンキャンペーンを実施し、みんなで見守る体制づくりを進めています。もし「虐待かも」と思ったら、次の窓口にご連絡ください。

- 子育て支援課・児童家庭相談員 ☎754・6401
  - 児童相談所虐待対応ダイヤル ☎189
  - 子どもの虐待ホットライン ☎06・6646・0088
- 問** 子育て支援課 ☎754・6401



市長がオレンジジャケットを着用してPR



### 母子保健

場 保健福祉総合センター 申 午前9時～午後5時15分 問 健康増進課 ☎754・6034

項目	内容	
母子健康手帳の交付	妊娠の届け出をしてください。母子健康手帳と妊婦健康診査受診票を渡します。交付時、保健師による面談あり(30分程度)。 <b>対</b> 妊娠した方 <b>持</b> マイナンバーの分かるもの(個人番号カードや通知カードなど)と本人確認のできるもの(運転免許証やパスポートなどの顔写真入りのものは1点、健康保険証や年金手帳など顔写真のないものは2点)。通知カードは記載事項に変更がない場合、または正しく変更手続きが取られている場合に限りです <b>問</b> 直接健康増進課 ※妊娠届出書は市ホームページからダウンロード可。妊娠の届け出は早めにしてください。	
マタニティクラス(予約制)	第1回	時 1月20日(木)午後1時30分～3時30分 内 歯科医師による歯の健康の話と希望者はお口のチェック。栄養士による妊娠中の食事の話 <b>定</b> 15人 <b>申</b> 12月16日(木)～22日(水)に電話で同課 <b>対</b> 妊娠初期～中期ごろの妊婦とその夫など <b>¥</b> 250円(テキスト代、初回参加時) <b>持</b> 母子健康手帳、筆記用具
	第2回	時 2月10日(木)午後1時30分～3時30分 内 助産師による出産準備の話、妊婦体操 <b>定</b> 15人 <b>申</b> 1月20日(木)～26日(水)に電話で同課 <b>対</b> 妊娠中期～後期ごろの妊婦とその夫など
	第3回	時 12月9日(木)午後1時30分～3時30分 内 保健師による赤ちゃんの保育と沐浴実習 <b>定</b> 15人 <b>申</b> 11月18日(木)～24日(水)に電話で同課
マタニティクッキング(予約制)	時 12月17日(金)午後1時30分～2時30分 内 栄養士によるバランスの良い食事の話(試食なし) <b>対</b> 妊婦とその夫、子育て中の保護者など <b>定</b> 6人 <b>持</b> 母子健康手帳、筆記用具、体温計 <b>申</b> 11月4日(木)～19日(金)に電話で同課	
離乳食講習会(予約制)	ごっくん期	時 12月3日(金)午後①1時～2時②2時30分～3時30分 内 生後5～8カ月ごろの離乳食の進め方(試食なし) <b>定</b> 各6人 <b>持</b> 母子健康手帳、筆記用具、体温計 <b>申</b> 11月8日(月)から電話で同課
予防歯科室	幼児のフッ素塗布(登録制)	時 11月10・24日(水)午後1時45分から15分間隔で受付 内 歯の検診、歯磨きのお話、フッ素塗布 <b>対</b> 1～7歳の誕生日までの登録した幼児 <b>¥</b> 500円 <b>持</b> 体温計 ※登録にはよい歯の教室の受講が必要です。登録者に個人通知あり、事前に歯磨きを済ませてからお越しください。
	よい歯の教室(予約制)	時 11月10・24日(水)、12月1日(水)午後0時45分～1時15分 <b>定</b> 各15人 <b>対</b> 7歳未満の子をもつ保護者 <b>持</b> 筆記用具、体温計 <b>申</b> 電話で同課
4カ月児健診	時 11月15・29日(月) <b>対</b> 令和3年7月生まれの乳児	
1歳6カ月児健診	時 11月8・22日(月) <b>対</b> 令和2年4月生まれの幼児	
2歳6カ月児歯科健診	時 11月17日(水) <b>対</b> 平成31年4月生まれの幼児	
3歳6カ月児健診	時 11月5・19日(金) <b>対</b> 平成30年4月生まれの幼児	
B C G予防接種	時 11月25日(木)、12月2日(木) <b>対</b> 令和3年6月生まれの乳児	

※健診・BCG予防接種は個人通知あり。

## 小学校「新1年生」の健康診断

令和4年4月に小学校に入学する子ども(平成27年4月2日～平成28年4月1日生まれ)の健康診断を行います。

受診当日は、学務課から郵送している「健康診断票」に必要な事項を記入し、保護者同伴でお越しください。

**時**〈受付時間〉午後1時30分～2時30分

**場**中央公民館

**問**学務課 ☎754・6902

※指定の日時でご都合の悪い場合は、同課へご連絡ください。また、駐車場はありませんので、車でのお来場はご遠慮ください。

### 令和4年度就学予定者健康診断日程表

実施日	入学予定校
11月8日(月)	石橋小学校 緑丘小学校
11月9日(火)	北豊島小学校 神田小学校
11月10日(水)	秦野小学校 五月丘小学校
11月11日(木)	池田小学校 石橋南小学校
11月12日(金)	呉服小学校 ほそごう学園



## いけだファミリー・サポート・センター会員募集

いけだファミリー・サポート・センターは「育児の援助を受けたい人」と「育児の援助を行いたい人」を結びつける会員制の育児支援ネットワークで、会員同士の助け合いを支援しています。

**内** 子どもの預かりや保育所・幼稚園の送り迎えなど **対** 〈依頼会員〉 おおむね生後2カ月～小学4年生の子どもがいる方 〈援助会員〉 育児経験がある方、育児支援に理解のある方 **料** 〈利用料〉 月～金曜日午前8時～午後8時は1時間700円(前記以外の時間や土・日曜日、祝・休日は1時間800円。利用料はそのまま援助会員の報酬になります) **申** 同センター(社会福祉協議会内) ☎751・0422

**問** 子育て支援課 ☎754・6252

## 子育て・教育資金への融資に対する利息の一部を補助

池田泉州銀行の①「〔池田泉州〕妊活・育活応援ローン」②「〔池田泉州〕教育ローン」借入者に対し、利息の一部を補助します。

**対** ①次の全てに該当する妊娠を希望している夫婦、妊娠している方またはその配偶者、子どもを扶養している方。●本市に住民票がある●池田泉州銀行の「〔池田泉州〕妊活・育活応援ローン」を借り入れしている●市税を滞納していない②次の全てに該当する保護者。●本市に住民票がある●子どもが高校、大学などに就学している●池田泉州銀行の「教育ローン」を借り入れしている●市税を滞納していない●他で利子補給を受けていない

**料** ①〈補助金額〉借入金の年利2%相当額(1世帯の上限は60,000円)〈補助期間〉返済開始月から1年間②〈補助金額〉借入金の年利1.5%相当額(子ども1人につき1回限り、上限は15,000円) **申** ①融資契約完了後1カ月以内に申請書とローン契約書の写し、出産前の方は母子健康手帳を持って直接子育て支援課 ☎754・6252②融資契約完了後1カ月以内に認定申請書とローン契約書の写しを持って直接学務課 ☎754・6291 ※ローンの申し込みについては市内の池田泉州銀行にお問い合わせください。補助金の申請書は市ホームページからもダウンロード可。

## わたぼうし

☎ FAX 761-6777  
開館時間 11月 金曜日午前10時～午後4時(祝・休日は除く、木曜日は午後3時まで)

## 助産師さんとおしゃべりサロン

時 11月4日(水)午前10時～11時30分 **対** 1歳6カ月までの乳児と保護者、妊婦 **定** 8組

## 土曜日開放Day

時 11月①6日②20日(土)午前10時～11時30分 **内** ①家族で遊ぶ②おもちゃで遊ぶ、オリオンさんの音楽 **定** 各10組

## 子どものおやし

時 11月8日(月)午前10時30分～11時30分 **講** 葉菜の会・管理栄養士 **定** 8組

## 誕生会と身体計測

時 11月15日(月)午前11時～11時30分 **定** 8組

## 赤ちゃんのびのび

時 11月17日(水)午後1時30分～2時30分 **対** 2年4月以降に生まれた第1子と保護者

※場所は全て石橋会館です。

## ホップくん

☎ FAX 753-7999  
開館時間 11月 金曜日午前9時30分～午後4時(祝・休日は除く、木曜日は午後3時まで)

## 合同ホップ

時 11月2日(火)午前10時30分～正午 **場** 久安寺(現地集合・解散) **内** 久安寺散策(雨天中止) **定** 8組

## お口の中と幼児食のお話

時 11月9日(火)午前10時30分～11時30分 **場** 細河コミュニティセンター **講** 早矢仕啓子 **定** 8組

## ふしおだいホップ

時 11月17日(水)午前10時30分～正午 **場** 伏尾台コミュニティプラザ **定** 5組

## 手作り講習会

時 11月18日(木)午前10時30分～11時30分 **内** スノードーム作り **定** 4組



※対象は全て未就学児と保護者です。細河コミュニティセンターは駐車場がありません。

## もりもりKIDS

☎ FAX 752-2211  
開館時間 11月 土曜日午前10時～午後4時(祝・休日は除く、木曜日は午後3時まで)

## 赤ちゃんタイム

時 11月①2日②10日(水)午前10時 **対** ①6カ月までの乳児と保護者②7カ月以上の0歳児と保護者 **定** 各8組

## マナー講座

時 11月5日(金)午前10時15分～11時15分 **対** 0～3歳の親子 **定** 8組



## こいし先生による仕上げみがきのおはなし

時 11月17日(水)午前10時30分～11時30分 **対** 0～3歳の親子 **講** 歯科医師・小石剛子 **定** 8組 **申** 11月2日(火)から

## 11月生まれの誕生会

時 11月24日(水)午前10時 **対** 11月に1・2・3歳の誕生日を迎える親子 **定** 8組 **申** 11月10日(水)から

※申し込みは全て直接または電話で同所。

## くるぼん

☎ FAX 754-6006  
開館時間 11日 木曜日午前10時～午後4時(祝・休日は除く)

## おしゃべりサロン(2歳児)

時 11月10日(水)午後2時 **対** 2歳児と保護者 **定** 10組

## さんでーくるぼん

時 11月14日(日)午前11時 **内** ふれあい遊び、リズム遊びなど **定** 10組

## 11月生まれの誕生会

時 11月18日(木)午前11時、午後2時30分 **内** パネルシアター、しゅくるさんの絵本の読み聞かせなど **定** 各10組



## 身体測定

時 11月29日(月)午前10時、10時50分、11時40分、午後1時30分 **定** 各10組(抽選) **申** 11月11日(木)～21日(日) ※午前中のみ足測定を実施します。

※対象者は未就学児と保護者。申し込みは直接または電話で同所。

## てしまの森

☎ 743-9014 FAX 743-9015  
開館時間 11月 土曜日午前10時～午後4時(第1・3水曜日、第2・4・5土曜日、祝・休日は除く。木曜日は午後3時まで)

## 土曜ハッピーDAY

時 11月①6日②20日(土)午前10時30分～11時20分 **内** つみ木の遊び方 **定** 5組

## 可愛い髪留めをつくる

時 11月9日(火)午後2時～3時 **内** fein認定講師によるパッチンピンやクリップ作り **定** 6組 **¥** 700円

## 七五三のおはなし

時 11月11日(木)午前10時30分～11時30分 **内** お話と着物の着方 **講** 田中志津子 **定** 6組

## 妊婦さんいらっしやい

時 11月16日(火)午前10時30分～11時30分 **内** 助産師さんとお話 **対** 妊婦 **定** 6人

※対象は0歳～概ね3歳の子どもと保護者。申し込みは直接または電話で同所。

募集

催し

税金・保険年金

産業・仕事

環境・安全

相談・その他

福祉

高齢者

健康

スポーツ

子育て

一覧はこちら→



## 水月児童文化センター

場 鉢塚3-6-1 ☎761・9233  
 開館時間=午前9時～午後7時(午後5時以降は13歳以上)、  
 休館日は月・火曜日、祝日 ※催しの申込開始日は11月4日(木)から。

項目	内容
学び舎すいげつ	時11月5・12・19・26日(金)、12月3日(金)午後4時30分～5時15分 内 みんなといっしょに宿題をする 定 体験3人
食べて屋すいげつ	時11月5・12・19・26日(金)、12月3日(金)午後5時15分～6時 内 子ども食堂 定 体験3人 ¥100円(大人300円)
リトミック♪キャンディメロディ	時11月11日(木)、12月9日(木)午前①10時30分②11時15分 対 ①1歳児の親子②2歳児～未就学児の親子 定 各7組 ¥300円
将棋教室	時11月13日(土)午後1時～3時 内 先生との対局を通じて、将棋の技を学ぶ 対 小学生以上 定 6人
折り紙工房～鈴風～	時11月17日(水)午前10時 内 サンタクローズのぼうし、星のプレスレット 対 20歳以上 定 5人 ¥800円
子育て交流会 つながROOM!	時11月18日(木)午前10時30分 内 みんなどうしてる?美容師さんに聞いてみよう!子どもカットのコツや疑問 対 子育て中のパパやママ(子連れ可) 定 4組
送って喜ばれる絵手紙講座	時11月20日(土)午後2時 内 年賀状を書く 対 小学生以上 定 10人 ¥100円 持 ぞうきん
幼児の知力・体力向上事業 げんきさんの遊び歌ライブ	時11月①7日(日)午前10時～正午、午後1時～3時②10日(水)午前10時30分(雨天中止) 内 さまざまな道具を使って外遊び 対 未就学児の親子 場 ①水月公園②水月児童文化センター前 定 ①20組②10組
	時11月20日(土)午後3時～4時 対 乳幼児の親子 定 10組 内 遊び歌作家の小倉げんきさんによるライブ。楽しい歌にあわせて体を動かそう!
おもちゃ病院	時11月21日(日)、12月5日(日)午前9時30分、10時、10時30分、11時、11時30分 内 先生と一緒におもちゃを直そう 定 各1組
みずたまひろば	時11月25日(木)午後1時 内 クリスマスオーナメントを作ろう 対 未就学児の親子 定 6組
秋の工作	時11月27日(土)午後1時 内 秋の植物を使って工作 対 小学生 定 6人 持 汚れても良い服装
フラワーアレンジメント	時11月27日(土)午後2時 対 3歳以上～小学生 定 8人 ¥500円 持 作品を持ち帰る袋
おもしろ科学実験教室	時11月28日(日)午後1時30分 内 <水の電気分解>～水を酸素と水素に分解しよう～ 対 小学3年生以上 定 8人 ¥300円

一覧はこちら→



## 五月山児童文化センター

場 綾羽2-5-9 ☎752・6301  
 開館時間=午前9時～午後5時、休館日は月・火曜日、祝日  
 ※催しの申込開始日は11月4日(木)から。大人向けの行事はセンターだよりに掲載。  
 ※低学年は全て保護者同伴。

項目	内容
プラネタリウム	スピード解説☆誕生日の星座を駆けぬける! 時 土・日曜日午後3時30分 内 黄道12星座を一気に紹介する職員制作によるオリジナル番組 定 10人 申 投映日の午前9時から電話で同センター
	よちよちプラネタリウム～おほしさまのじかん～ 時 11月12・26日(金)午前11時 内 やさしい星空解説と絵本(池田中学校73期生作品「怖いよ痛いよ」)をピアノの生演奏とともに読み聞かせ 対 乳幼児と保護者 定 6組
幼児向けと大人向け番組	時 ①日曜日午前11時②第3木曜日午後4時 内 ①幼児向け「カシオペア座のおはなし」②大人向け「リラクゼーションプラネタリウム」 定 各10人
自然と科学	五児文☆サイエンスDAY 時 11月13日(土)①午前10時②午後1時30分、11月14日(日)③午前10時④午後1時30分 内 ①光る!跳ねる!スライム作り②みがいてピカピカ金属鏡③磁石を使って科学遊び④恐るべき!大気の力 対 ①小学1・2年生の親子②④小学3年生以上③小学1・2年生 定 ①8組②6人③④8人
	ガリレオ実験講座「電池と豆球」 時 11月21日(日)午前10時 内 電気回路に親しんで電気の基礎を学ぶ 対 小学3年生以上 定 6人 ¥300円
	古墳ドキ土器探検隊 vol.3「土器を作ろう!⇒焼こう!」 時 11月21日(日)午前10時 内 古墳時代の作り方で土器作りを体験(12月19日(土)土器焼) 対 小学3年生以上 定 8人
作る	【IKEDA文化DAY】秋の自然工作アラカルト♪ 時 11月①3日(祝)午前10時②6日(土)午前10時③7日(日)午後1時 内 ①落ち葉のしおり②どんぐりネックレス③松ぼっくりアニマル 定 各2組
	やさしい木彫り体験 時 11月20日(土)午後1時30分 内 小箱の蓋を木彫りする 対 小学3年生以上 定 6人 ¥400円
	紅葉でランプシェード作り 時 11月27日(土)午後1時30分 内 和紙に紅葉を貼り付けてランプシェードを作る 対 小学生以上の親子 定 8人 ¥200円
見る	【IKEDA文化DAY】ケン玉ショーとコンサート! 時 11月①3日(祝)②7日(日)午後2時30分 内 ①まっちゃん&やぶっちゃんのケン玉ショー②まるやぶ☆でん!によるコンサート 定 15人
	親子で楽しむコンサート 時 11月21日(日)午後2時30分 内 ダルシマダム関西によるハンマーダルシマーの演奏 定 20人
遊ぶ	親子自然あそび～さつきっくらぶ～ 時 11月19日(金)、12月3日(金)午前10時30分 内 親子で山歩きや工作 対 2・3歳児の親子 定 5組 ¥50円
	ちびっこサイエンス 時 11月26日(金)午後4時 内 たねはヘリコプター 対 4歳以上の未就学児 定 5組
	おにぎりハイキング! 時 11月28日(日)午前10時 内 五月山のハイキングコースを親子で体験 対 小学生以上の親子 定 10人 ¥50円
幼児の知力・体力向上事業 親子音楽広場～楽ちゃんリズムでツン・コン・パット～	時 12月5日(日)午後2時 内 楽笑広場の楽ようこさんを迎え、参加した家族みんなで創っていく楽ちゃんリズム 対 4・5歳児の親子 定 10組

歴史民俗資料館特別展

# 古絵図に何が かかれています？

— 絵図にみる池田市域 — 第4回

歴史民俗資料館では、古絵図をテーマとする特別展を開催しています。これまでこのコーナーでは展示の古絵図をいくつか紹介しました。最終回は、山をめぐる争いに際して作られた絵図を紹介します。

## 本庄裏山をめぐる絵図

山は木材やたきぎ、果実など生活の糧となる恵みを人々にもたらします。一つの山を複数の村が共同で利用する慣行が古くからありました。そのため、村同士が山の恵みをめぐり、その帰属や利益権などを争う「山論」が起こりました。

前回、紹介した「本庄山」は、南側は「前山」、北側は「裏山」と呼ばれており、山元の畑村（現在の畑1〜5丁目）をはじめ才田村・尊鉢村、上渋谷村、下渋谷村など周辺の村々が利用していました。

天明2年（1782）、本庄裏山の松木伐採をめぐる、畑村と才田村・尊鉢村との間で対立が起きました。その背景には松木の割木が池田や伊丹の酒造家に売却されるなど、商品価値をもったことがありました。翌年、才田村・尊鉢村が大坂町奉行に提訴します。大坂町奉行は、双方立会いのもと、争論となった本庄山の絵図を作成するよう指示しました。写真は天明7年に完成し、提出された立会絵図の写しです。前山と裏山の範囲も争点の一つでした。畑村と才田村・尊鉢村とで認識が異なり、畑村は、前山と裏山の境界がより北側にあると考えていました。絵図では双方が主張する境界が併記され、一方の主張を描いた上に、もう一方の主張を描いた紙を貼り、めくって比較できるような工夫されています。

この立会絵図をもとに現地調査が行われ、提訴から9年後の寛政4年（1792）に示談が成立、争論は決着しました。調停役となった大坂の絵師大岡藤二によって示談の絵図が作成され、裏面には示談の内容が記されました。絵図は、畑村と才田村・尊鉢村、大坂

町奉行所のそれぞれが所持しました。

## 測量帳と山論日記

畑村には天明7年の立会絵図作成のもととなった測量帳が残されています。現地では測量した記録を編集したもので、「式番一、拾四間（約25・5m）義右衛門田西角迄」など、測量地点間の距離と到達地点とが連続して記されました。絵図は残されていても、測量帳が残されていることは少なく、どちらもあるのは珍しいといえます。

また、山論に関して畑村の村役人の行動を記した、山論日記も残されていました。才田村・尊鉢村との調整、



▲本庄裏山論所立会絵図（かぶせをめくった状態、岸本晃氏蔵）

絵図を作成する絵師の雇用、測量の進行状況など、天明3〜5年にかけての動きが日を追って細かく記されています。これらの測量帳や日記は、天明7年と寛政4年の両絵図とあわせて展示しています。ほかにも多彩な絵図をご覧いただけますので、ぜひご来館ください。

12ページ「ミュージアムガイド」に展示案内と期間中のイベントを掲載しています。併せてご覧ください。

◆問い合わせは歴史民俗資料館  
☎751・3019

# 伝言板

※定員の表記がないものは先着順。10月12日時点の情報を掲載しています。開催状況は各主催者へお問い合わせください。

## 催し (日付順)

### ヴォイストレーニングとコーラス体験

▼11月2・9・16・30日(火)午後2時～3時30分 ▼いしばし寺子屋(石橋1-11-14) ▼発声練習と脳トレ ▼1000円 ▼前日までに中上 ☎762・3573

### 40歳からのやさしいヨガ

▼11月4・11・18日(木)午後1時30分～2時30分 ▼城南会館 ▼体の硬い方も安心 ▼40歳以上 ▼900円 ▼前日までに蔭山 ☎090・4306・9291

### はじめての韓国語

▼11月4・11・18・25日(木)午前11時～正午 ▼韓国語教室(井口堂1-12-11) ▼ハングルの読み方の練習 ▼4人 ▼1回1000円 ▼前日までに高 ☎080・6216・5596

### オリオンさんの絵本と歌のひろば

▼11月9日(火)午前11時30分～11時50分 ▼もりもりKIDS ▼大型絵本や歌、手遊びなど ▼0～3歳の子ども

と保護者 ▼8人 ▼前日までに同所 ☎752・2211

### 高齢者の転倒予防体操

▼11月9日(火)・23日(祝)午前10時～11時 ▼そんばち組合員センター(鉢塚2-18-2) ▼ストレッチと下半身筋力アップ体操 ▼60歳以上 ▼前日までにほくせつ医療生協事務局 ☎06・6840・7601

### 池田エッセイの会

▼11月10日(水)午前10時～正午 ▼コミュニティセンター ▼5人 ▼11月8日(月)までに一谷 ☎751・8432

### お抹茶の接待

▼11月12日(金)・24日(水)午前10時～午後3時 ▼池田城跡公園 ▼250円 ▼前日までに本庄 ☎762・6600

### 陶芸体験教室

▼11月13・27日(土)午前11時～正午 ▼カルチャープラザ ▼小学生以上 ▼6人 ▼前日までに池田市陶芸同好会 ☎761・6131

### 落語工房ちりとてちんの会

▼11月14日(日)午後1時～4時30分 ▼カルチャープラザ ▼素人落語の会 ▼80人 ▼前日までに南野 ☎080・3802・1895

### 池田郷土史学会史跡見学会

▼11月14日(日)午後1時30分～4時 ▼岡本寺

(川西市平野1-33-14) ▼近世の文人・芋蘿山人の事績を訪ねて ▼500円 ▼松本 ☎794・6667

### 家事家計講習

▼11月18日(木)午前10時～11時30分 ▼家計を見直す。Zoomで実施 ▼500円 ▼11月14日(日)までに豊中友の会ホームページから申込み ▼澤田 ☎752・2426

### 大人のおり紙

▼11月18日(木)午後1時30分～3時30分 ▼五月山児童文化センター ▼クリスマス ▼6人 ▼11月3日(祝)から同センター ☎752・6301

### 時を戻せたら...

▼11月20日(土)午後2時～5時 ▼ステーションN3階 ▼消えることのない悲しみを分かち合う ▼自死遺族 ▼植村 ☎080・3858・2954

### 不用園芸用土の回収・花木の交換会

▼11月①21日(日)②24日(水)午前9時～10時(雨天中止) ▼①市民文化会館駐車場②辻ヶ池公園 ▼1家庭20リットルまで ▼西垣 ☎080・5302・7643

### 中高年齢者ゴルフコンペ

▼11月24日(水)午前8時～午後4時30分 ▼山の原ゴルフクラブ恋里コース(川西市山の原字下恋里12) ▼ダブルペリア方式 ▼4人 ▼1000円 ▼11月13日(土)

までに寺島 ☎761・4777

### 綾羽こども館人形劇定期公演・秋

▼11月27日(土)午前11時～正午 ▼綾羽こども館(綾羽1-1-4) ▼人形劇のねこじやらしのクリスマス人形劇など ▼10人 ▼2歳以上300円(親子1組500円) ▼前日までに吉田 ☎090・7343・9367

## 会員募集

### 池田きらく会

▼月～金曜日で週1回 ▼近郊の山などを歩くハイキングクラブ ▼60歳以上の男性、50歳以上の女性 ▼年1500円 ▼横家 ☎751・0632

### 池田混声合唱団

▼木曜日午後6時30分～8時30分 ▼中央公民館 ▼混声合唱のための唱歌メドレー「ふるさとの四季」を練習 ▼月4000円(学生2000円) ▼榎本 ☎761・8109

### 池田古文書研究会

▼第1・2・4金曜日午後2時～4時(月3回) ▼コミユニティーセンター ▼主に江戸時代の近隣の古文書を解説 ▼初心者歓迎 ▼月750円 ▼東横 ☎080・4020・3363

ホームページ「アゼリアネット」  
https://azaleanet.or.jp



## AZALEA EVENT INFORMATION

- 問い合わせ・予約 ☎761-8811
- 〒563-0031 池田市天神1丁目7-1
- 阪急石橋阪大前駅下車、西へ徒歩約8分
- 入場券は市民文化会館3階事務所、市役所1階会計管理室窓口などで発売 (各所の営業・執務時間内に限ります。)

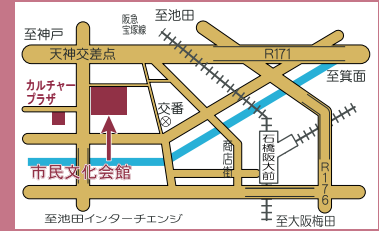

11月13日 (土) 午後2時

### バロックコンサート

フォルテピアノで聴くモーツァルト  
18世紀ウィーンの音色

- 会場 イベントスペース
- 曲目 アイネ・クライネ・ナハトムジーク、ピアノ協奏曲第12番、鏡のカノン、弦楽四重奏曲第1番、フォルテピアノの演奏とお話
- 出演 指揮 延原武春、フォルテピアノ 高田泰治、テレマイン室内オーケストラ
- 前売り自由席 3000円



12月5日 (日) 午後2時

(6月13日の振替公演)

### 足立衛& アゼリアジャズオーケストラ 「THE SHOWDOWN・対決!!」

「対決」をテーマに、ジャズの巨匠や映画音楽、名作曲家・アニメのテーマ曲など、粋な選曲の聴きくらべ。



- 会場 大ホール
- 曲目 ベニー・グッドマンVSグリーン・ミラー、カウント・ベイシーVSデューク・エリントン、ヘンリー・マンシーニVS中村八大など
- 前売り指定席 3500円
- 当初日程のチケットをお持ちの方は、そのままご利用いただけます。

12月18日 (土) 午前10時30分

### 全国学生落語の会 「大阪冬の陣2021」

落語・漫才・中喜利と話芸に燃える大学生が池田に集結します。

12月19日 (日) 午後2時30分

### 関西シティフィルハーモニー交響楽団 ファミリーコンサート

- 会場 大ホール
- 曲目 ドボルジャーク作曲「チェロ協奏曲」、リムス

キーボード作曲「シエヘラザード」など ●出演 指揮 指揮ギオルギ・バブアゼ、チェロ 林口真也

●前売り指定席 1500円

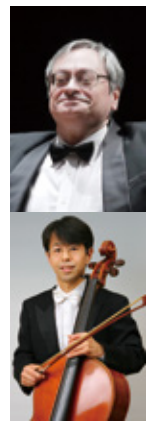

1月16日 (日) 午後2時

### アゼリア呉服座寄席 あやめ・花團治ふたり会

- 会場 小ホール
- 出演 桂あやめ、桂花團治
- 前売り指定席 2500円

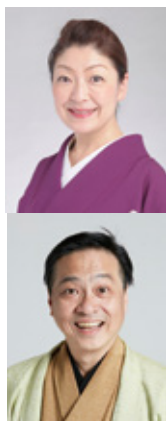

※掲載内容は、10月12日時点の情報であり、新型コロナウイルス感染症拡大防止などのため、変更となる可能性があります。市民文化会館のホームページでご確認ください。

●新型コロナウイルス集団接種の都合により、会館の一部利用を停止しています。

●未就学児の入場はご遠慮ください。

●11月の臨時休館日は9日(火)です。ご了承ください。

## ギャラリーコーナー

### ギャラリーいけだ

「生け花の目で庭の植物を描く(Ⅲ)」

海堀昭子	~ 11/1 (月)
山路 均 第13回油彩画展	11/3 (祝) ~ 11/8 (月)
白井武志 水彩画展	11/10 (水) ~ 11/15 (月)
奥畑 司 油彩画展	11/17 (水) ~ 11/22 (月)
汪 洋 洋画展	11/24 (水) ~ 11/29 (月)

### ギャルリ VEGA

第5回 アルナイルの会

江原和足展「阪急・能勢電の半世紀Ⅱ」 11/3 (祝) ~ 11/15 (月) (11/9 (火) は休廊)

二人展 ~花の陶絵付けと水彩画~

(TOMO&HikaruEvergreen) 11/17 (水) ~ 11/22 (月)

第5回 グリーンアップル展 11/17 (水) ~ 11/22 (月)

池田市ゆかりの作家「高橋敏彌遺作展Ⅱ」 11/24 (水) ~ 11/29 (月)

■問い合わせ・予約・使用申し込みは

阪急「池田駅」下車、駅構内を西へ徒歩約2分  
〒563-0056 池田市栄町1-1  
阪急池田プラザマルシェ 3番館2F  
開館時間/10:00 ※閉館時間をご確認ください。  
休館日/火曜日 入館料/無料

いけだ市民文化振興財団 ☎750・3333

	ギャラリーいけだ	ギャルリ VEGA
使用料	50,000円 ※展示販売不可	157,000円 ※展示販売可 ブロックの分割使用73,000円、104,000円

■使用期間：水~翌週月曜日の6日間 ■使用希望月の1年前から申し込み可能

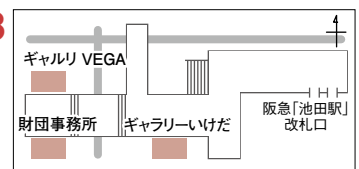

## 8月延期分を開催

# いけだ・いらっしゃいフェスティバル

夏に中止となった池田市民カーニバルのメイン事業「いけだ・いらっしゃいフェスティバル」について、日時を変えて開催します。今年は猪名川運動公園を会場に、夜店やステージイベントが行われます。思い出づくりに、ぜひお誘い合わせの上ご来場ください。

**時** 11月23日(祝)午後1時～6時 **場** 猪名川運動公園 北多目的広場

**内** 夜店、歌や踊りのライブなど ※詳細は市ホームページをご覧ください。会場内が混み合わないよう入場制限を行う場合があります。



### 同時開催

## 3時間耐久自作三輪車レース in IKEDA

～チームの絆で走り切れ!!～

### 事業内容

池田市内在住の小学4年生から中学3年生までの友達や仲間で構成される5人を1チームとして編成し、各チームで三輪車を作成して耐久レースを実施します。

その中で参加者たちは、チームで完走するまでに起こるそれぞれのチームでの事象を共有し、困難を乗り越え、完走をめざします。

### 参加チーム募集



問い合わせは空港・観光課 ☎754・6244

# 新型コロナウイルスワクチン接種のお知らせ

## 3回目接種について

2回目接種を受けた後、おおむね8カ月以上経過した方を対象に、3回目接種を行うことが国から示されました。しかし、3回目接種の対象者、ワクチンの種類、具体的な接種間隔、スケジュールなどの詳細は決まっていません。国から情報が入り次第、広報誌や市ホームページでお知らせします。

## 皆さまへのお願い

ワクチンを接種しても、新型コロナウイルスに感染しないわけではありません。あくまで重症化を予防する効果が期待されるものです。接種後も引き続き、感染症予防対策の徹底をお願いします。

## 10代・20代男性の方へ

モデルナ社製ワクチンの1回目をすでに接種された方も2回目はファイザー社製ワクチンを希望できます。接種には1回目接種から27日の間隔をあける必要があります。希望者は市コールセンターにご連絡ください。

※日程調整が必要です。本人または保護者が希望する場合は、モデルナ社のワクチン接種も可能です。

**注意** 上記対象者は10月18日現在、10代・20代男性のみとなります。ご了承ください。

問い合わせは市新型コロナワクチン接種コールセンター ☎0570・070・767  
午前9時～午後5時(土・日曜日、祝・休日を含む)





教室名	内容	日程/会場	定員	参加費
エイジレスバレエ・ストレッチ体験教室	クラシックバレエをベースとしたストレッチで体幹を鍛え、美しい姿勢を保ち、いつまでも健康に自分の足で歩くことをめざすプログラム。	12月6・20日、令和4年1月17・31日、2月7・21日の月曜日午後2時～3時30分(全6回) 会場：Studio mana(菅原町3-1 ステーションN)	12人	3,000円
木工クラフト教室	木の特性や道具の使い方を学び、スプーンやフォークなど誰かに贈りたくなる作品の制作に取り組むプログラム。	11月26日、12月10・24日、令和4年1月7・21日、2月4日の金曜日午前10時30分～午後0時30分(全6回) 会場：池田阪急ビル(栄町2-1) ※第4回以降の会場は変更予定。	20人	3,000円

**対** 原則、市内在住のおおむね65歳以上の方 **申** 各プログラム初回の5日前までに、電話またはインターネットから「いつもyobouいけだ」運営事務局(いきいきライフ阪急阪神内) ☎0798・78・2753 (午前10時～午後5時、土・日曜日、祝日を含む)



問い合わせは地域支援課 ☎754・6288

## STOP! 女性への暴力

11月12日(金)～25日(木)は、「女性に対する暴力をなくす運動」期間です。また、11月25日(木)は「女性に対する暴力撤廃国際日」です。

被害者の多くが女性であるDV、性犯罪、売買春・人身取引、セクシュアル・ハラスメント、ストーカー行為などは、女性の人権を著しく侵害するものであり、男女共同参画社会を形成していく上で克服すべき重要な課題です。

家庭内でも、対等な関係で行われるけんかではなく、支配関係にある夫から妻(妻から夫)に対して、一方的に暴力を振るうことはDVにあたります。夫

婦間だから許されるということはありません。

市では、女性のための相談窓口やDV被害者らの緊急一時保護・避難支援制度などを設けています。一人で悩まずご相談ください。また、同期間に合わせて「女性に対する暴力をなくす運動」の啓発展示を行います。

「女性に対する暴力をなくす運動」の啓発展示

**時** 11月16日(火)～25日(木) **場** 市役所1階ロビー  
**内** 「ケンカとDVの違い」「暴力の形態」「デートDV」などについての解説や各種啓発冊子の展示

問い合わせは人権・文化国際課 ☎754・6231

# —住まなくなった家、登録しませんか— 「池田市空き家バンク」制度

空き家をお持ちの方で、「貸したい、売りたい」という方からの物件の登録を募集しています。

**対** 市内の空き家(戸建て・兼用住宅など)の所有者とその代理者 ※登録には「物件の相続登記が済んでいる」などの条件があります。詳細は市ホームページをご覧ください。

## 空き家バンクに関する補助制度

予算の範囲内で以下の補助を実施しています。

内 容	対 象	補助額
<b>空き家バンク仲介手数料補助</b> 本市空き家バンクに登録をした物件の売買契約または賃貸借契約に要する仲介手数料に対し、補助金を交付	次の条件を全て満たした空き家 <ul style="list-style-type: none"> <li>・登録して1カ月以上経過</li> <li>・適正に管理している</li> <li>・売買、賃貸の契約を親族と締結していない</li> <li>・所有者が市税を滞納していない(所得などに関する制限あり)</li> </ul>	売買契約で最大20万円 賃貸契約で最大5万円
<b>空き家バンクインスペクション補助</b> 空き家バンクに登録をした物件にインスペクションを実施する所有者に対して補助金を交付	次の条件を全て満たした空き家 <ul style="list-style-type: none"> <li>・登録して1カ月以上経過</li> <li>・適正に管理している</li> <li>・昭和56年5月31日以前に建てられた場合、耐震診断を実施している</li> <li>・インスペクションの結果を外部に公表することについて所有者が同意している</li> <li>・所有者が市税を滞納していない(所得などに関する制限あり)</li> </ul>	最大5万円

### 池田市空き家バンク制度とは

市内への移住・定住と地域の活性化を図るため、空き家の所有者と利用希望者との結びつきを、市がお手伝いする制度。

同バンクに登録された空き家情報を市ホームページで公開し、空き家の利用を希望する方へ情報提供します。また、不動産・建築などの専門家と連携し、空き家所有者の方が抱えるさまざまな相談にも対応します。



問い合わせは都市政策課 ☎754・6283



NO.533

### スマートフォンで簡単に稼げるの?!

すきま時間で簡単に収入を得られるという副業サイトのトラブルが急増しています。

#### 相談

インターネットで『初心者でもスマートフォンで簡単に稼ぐことができる』と書かれた副業サイトを見つけた。興味を持ちサイトのSNSに登録すると、サイトから返信が来て『マニュアルをスマートフォンにダウンロードして、メールアドレスの設定と簡単なシステムの登録をすれば、自動的にお金が振り込まれる。あとは寝ている毎日1万円以上稼げます』と書いてあった。報酬が入る仕組みはよく分からなかったが、『必ず稼げてすぐに報酬が入る』というので、マニュアル代1万9800円をクレジットカード決済して契約した。しかし、実際はマニュアル通りに設定しても、まったくもうからない。

このような、副業や投資、ギャンブルなどで高額収入を得るためのマニュアルやハウツー情報を「情報商材」といいます。

ネット通販にはクーリングオフ制度はありませんが、広告に返品特約の記載がない場合

消費生活センター(ステーションビル3階) ☎753・5555

は、商品が届いてから8日以内であれば返品できます。また、広告にうそがあったり、確実にもうかるなどの説明があった場合は、契約の取り消しを主張できる場合があります。

当該サイトにはホームページがなく、実態が分からない業者でした。SNS上でしかやり取りできないため、相談者に返品特約の説明がなく、話と違ってもうからないことを理由に解約を申し出てみるよう助言しました。

しかしサイトから返信はなく、連絡が取れなくなりしました。センターからクレジット会社と請求元である決済代行業者に連絡をし、契約に至った経緯を書いて交渉したところ、契約が取り消されました。

情報商材は契約前に内容を確かめることができないため、実際は価値のない情報だったり、もつかる仕組みが分からない内容だったりすることが多いようです。また、現金払いや決済代行業者が海外にある場合は、返金交渉ができないことがほとんどです。

楽してお金を稼げるうまい話はありません。安易に契約することはやめましょう。



**Q** 子どもの歯が虫歯になってしまいました。放っておいても大丈夫でしょうか？

**A** 乳歯は歯の表面にあるエナメル質が薄く、虫歯になりやすい上に、一度虫歯になるとすぐに進行してしまいます。「どうせ永久歯に生え替わるから、放っておいてもいいだろう」という方もいらっしゃいますが、乳歯の虫歯は永久歯にも悪影響を与える恐れがあるので、早めの対処が大切です。

乳歯はお子さんの噛む力を育み、成長期に必要な食物の栄養吸収を助けるという大切な役割を担っています。乳歯の虫歯が発音や歯並び、骨格・全身の成長に悪影響を及ぼす可能性もあるので、お早めにかかりつけの歯医者さんにご相談ください。



池田市歯科医師会



# BOTAFES

2021.11/13 SAT. 14 SUN  
DAY1/10:00-20:00 DAY2/10:00-18:00

ポタニカル

## 植木の聖地、細河から生み出す“植物由来”なフェスティバル

植木職人が腕を振るう会場装飾とアートの共演



植物由来を中心に、さまざまなブースが並びます



**BOTAFES'21 11/13 SAT. 14 SUN [入場無料]** (小雨決行 荒天中止) DAY1/10:00-20:00 DAY2/10:00-18:00

**@旧細河小学校**

〒563-0013 大阪府池田市 中川原町498 駐車場には限りがあります。公共交通機関をご利用ください。

阪急池田駅から阪急バス(西のりば<4のりば>) 中川原バス停下車すぐ

[お問合せ] BOTAFES実行委員会(空港・観光課)  
TEL.072-754-6244



botafes

<https://botafes.jp>



池田市人口 男性：49,512人(-33人) | 女性：54,014人(-5) |  
(9月末現在) 人口：103,526人(-38人) | 世帯数：49,304世帯 |



広報誌が届かなかつたら… 『広報いけだ』は毎月1回1日発行です。  
発行日の正午までに広報誌が届かない場合は、(公社)池田市シルバー人材センター  
(☎072・754・1980 \*受付/平日午前8時45分~午後5時15分)へ。

スマホやパソコンで『広報いけだ』を  
ご覧いただけます。  
便利な機能もいっぱい!  
10言語に対応 自動音声読上げ  
※ベトナム語は音声読上げ機能には対応していません