

いけだ

IKEDA CITY

広
報

1 月号
2022

NO.
1214

特集

いけだ駅前活性化 プロジェクト始動!

専門店街

薬 Seria JINS 阪急 OASIS 宝くじ

SUN OASIS

官民連携まちなか再生推進事業

いけだ駅前活性化プロジェクト始動！

阪急池田駅を中心に、五月山動物園からカップヌードルミュージアム 大阪池田を含む“駅周辺エリア”を、もっと居心地が良く、歩きたくなる「まちなか」にするための、いけだ駅前活性化プロジェクト。

国土交通省による「官民連携まちなか再生推進事業」を活用し、同エリアの未来ビジョンの作成と、それを実現するために地域だけで自走できる仕組みづくりに取り組んでいます。

持続可能な住民参加型のまちづくりをめざし、さまざまな企業や団体、地域住民と協力しながら取り組む同プロジェクトについてご紹介します。

居心地の良いまちなかづくりに求められる取り組み

参照：国土交通省「居心地が良く歩きたくなるグランドレベルデザイン」

官民連携によるまちづくりの展開が必要不可欠

住民参加型のまちづくりとは

これまでのまちづくりは、行政が事業計画に基づいてハード整備を行ってきました。しかし最近では、ハード面(道路、公園、建物などの整備)だけでなく、ソフト面(うるおい、やすらぎ、連帯感、地域への愛着など)を含む総合的なものとなってきています。

そこで、利害を共有する市と民間、個人や団体が連携し、「まちに居場所をつくり、収益を生み出し、それをまちに還元していく」という形のまちづくりが全国で実践されています。これを「エリアマネジメント」と呼びます。

地域に関わるあらゆる人がそれぞれの役割を發揮することで、持続可能なまちをつくり、地域の価値を高めることにつながります。

また、持続可能なまちづくりには、使う人の目線と考え、作っていくことが重要です。そのために、まず未来像(ビジョン)を共有した上で体制を作り、空間をデザインし、さまざまな活動を生み出し、

育成・管理していくという方法で取り組みます。

市と参加者をつなぎ、収益を生み、まちに還元する、まちづくりのマネジャーとして運営していく

- ◎公共インフラを活用した収益事業の実施と、まちづくり活動への還元
- ◎大規模事業者によるまちづくりへの投資
- ◎場づくりの調整、参加者の育成

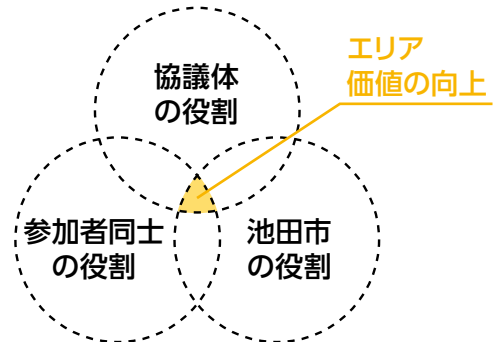

- ◎民間エリア(事業敷地内)での魅力向上事業の実施
- ◎駅前空間の活用・自治運営
- ◎公共エリアにおける広場や道路インフラ整備(公共投資)
- ◎上記インフラの柔軟なルールづくりと運用、規制緩和

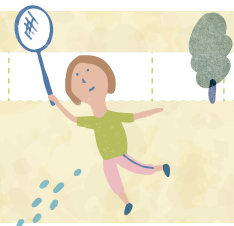

現在進行しているまちづくり事業

本市では、いけだ駅前活性化プロジェクトの他にも、「都市再生整備計画事業(まちなかウォークابل)」「グリーンインフラ活用型都市構築支援事業」などの検討が進められています。

これらは、みどりの機能を生かした歩きたくなる空間づくりのための、主にハード面の整備が中心です。

一方で「いけだ駅前活性化プロジェクト」は、市民の皆さんとまちづくりについて協議する場としてエリアプラットフォームを立ち上げ、にぎわいの創出や地域の魅力向上に取り組むためのソフト面の事業を主としています。

各事業同士で連携し、使う側の視点に立ったソフトとハードの整備を進めていくことで、民間投資を生み出すなど、将来的には駅周辺のエリア価値の向上をめざします。

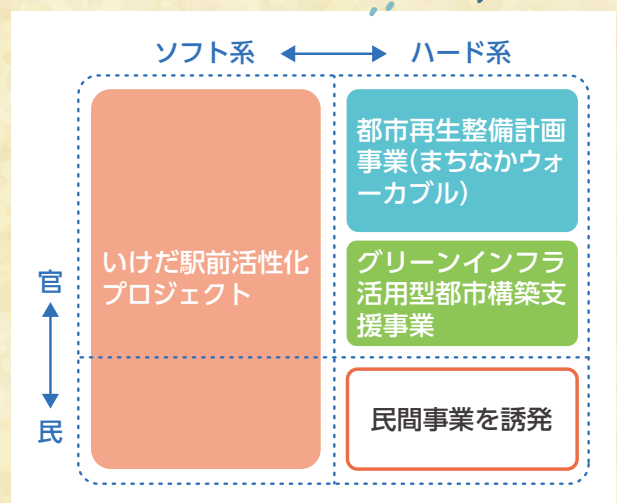

いけだ駅前活性化プロジェクト進捗レポート

同プロジェクトのメンバーは現在約70人。メンバーとともにコンセプトやルール作りを検討しています。最終的には3つのグループに分け、今年度中に全6回の会議を開催します。その結果を踏まえて、今後イベントを開催予定です。さらに4年度には、「いけだ未来ビジョン」を作成する予定です。

検討会議の概要とスケジュール

第1回	第2回	第3回	第4回	第5回	第6回
3年10月25日	11月26日	12月13日	4年1月24日	2月	3月
<ul style="list-style-type: none"> 自己紹介 オリエンテーション 地域のいいところを話し合う 	<ul style="list-style-type: none"> まちの資源やほしい機能を探す 	<ul style="list-style-type: none"> 面白い事例を研究 めざす姿の仮説を立てる 	<ul style="list-style-type: none"> まちでやってみたい活動を考案 	<ul style="list-style-type: none"> イベントに向けてグループごとに準備を始める 	<ul style="list-style-type: none"> イベントに向けた最終準備

検討内容のイメージ

大きな商業施設が並ぶ池田駅前、池田を南北に貫く商店街やさくら通り、そして落語みゆーじあむや呉服座など文化施設が集まる本町通りを軸として、広い範囲での「駅前」として捉えています。これらのエリアで、皆さんの活動や資源をつなぎ、池田に暮らす人・働く人が歩いて楽しむ新しいチャレンジができるまちづくりを考えます。

駅前の活用

てるてる広場やせせらぎモールと商業施設を地上レベルで接続させた空間づくりを、実現したい滞在イメージとともに考える。

ストリートハブ

「さくら通りと本町通りが交差する「ストリートハブ」のあり方を考え、コミュニティセンター用地やポケットパークとの一体的な使い方を考える。

駅前交通のスマート化

駅から五月山に向かう坂道の歩きやすさや、駅前の回遊性向上のため、シェアサイクルなどの都市インフラの導入を考える。

Team A

どのエリアをどのように使いたいか考える。4年度には実際に使い方の社会実験を開催予定。

Team B

せせらぎモールを中心に、実現したい駅前空間を考える。さらに広範囲での商業施設の魅力発信を考える。

Base C

A・Bチームの内容を参考にしながら、駅前にあってほしい「都市のインフラ」を考える。

いけだ未来
ビジョン策定へ

NPO法人トイボックス代表理事
栗田 拓さん

私 たちは自治体と連携しながら「まちがまちの人の力で良くなっていく」ことをテーマに活動しているNPO法人です。池田市では約20年前から活動し、子どもたちや障がいのある方の支援、まちづくりのお手伝いなどを行っています。今回のプロジェクトでは、事業を推進するための多様な人材が集まるエリアプラットフォームの構築と運営を通して、将来像を示した未来ビジョンと実施計画の策定をサポートしていくことが私たちの役割です。

まちづくりの究極的な目的は、「みんなが住みたい」と思えるまちにしておくことだと考えています。地域の人が地域の中で楽しめることが一番大事で、そうした「まちの地力」が

生活している人が楽しめるまちを基本に。

あるからこそ、市外からの来街者も増えていきます。池田市には多様なまちの魅力があります。今回対象になっているエリアだけでも、買い物やグルメが楽しめる池田駅周辺から少し歩くと閑静な住宅街があり、さらに歩くと奥深い自然もあります。まちが多様であることは、五感で感じられる生活の豊かさにつながります。

そこに生活している人が楽しめるまちという視点を見過ぎとして、大規模開発だけに目を向けてしまうと、持続可能なまちづくりになりません。だからこそ市民の皆さんから生活のプロとしての意見を出していただくことが大切だと考えています。平日の夜や休日に意見交換ができる機会もありますし、また4年度にはまちづくりの方向性を示すイベントの開催を予定しています。ぜひ、市民の皆さんの積極的なご参加をお待ちしています。

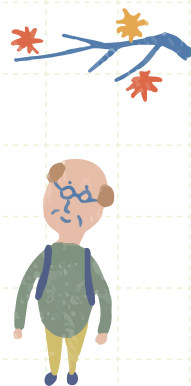

平日の昼間だと参加できない…。そんな皆さんへ！ いけだ駅前活性化プロジェクトナイトミーティング

同プロジェクトは、平日日中の開催がほとんどです。そこで、仕事などで参加できない方からの意見を募るため、平日の夜や休日に意見交換ができる機会を、市民有志によるまちづくりについて

語る場「まちナイト」と協力して設定します。地域に関わるさまざまな方からの意見を反映した、いけだのまちなかの将来像を描きます。

ぜひご参加ください。

時2月8日(火)午後7時30分から **場**関関COLORS 店舗(サカエマチ商店街内) **申**前日までにWEB申し込みフォームから必要事項を送信 ※オンラインでも視聴可。詳細は市ホームページをご覧ください。

問い合わせは都市政策課 ☎754・6262

新型コロナウイルスワクチンの追加接種 (3回目)の情報について

新型コロナウイルスワクチンを2回接種した場合でも、接種後の時間経過とともに、ワクチンの効果が低下することが報告されています。国の方針に基づき、本市においても新型コロナウイルスワクチンの2回目接種を終了した日から**原則8カ月経過した18歳以上の方**を対象に、ワクチンの追加接種を行います。以下の情報は、すべて12月10日時点になります。

接種券の発送スケジュール

追加接種対象者には、順次市から接種クーポン券を送付します。ただし国の方針により、**前倒しして送付**する場合があります。詳細は市ホームページや、接種券が届いた方は同封のチラシをご覧ください。

市ホームページ

■接種時期および接種券発送日

	2月		3月	
追加接種可能日 (2回目接種日)	2月1日(火)~14日(月) (3年6月1日~14日)	2月15日(火)~28日(月) (6月15日~28日)	3月1日(火)~14日(月) (6月29日~7月14日)	3月15日(火)~28日(月) (7月15日~28日)
接種券発送時期	1月14日頃	1月31日頃	2月14日頃	2月28日頃

※追加接種可能日は2回目接種日から8カ月後の同じ日付になります(例：6月15日→2月15日)。ただし、8カ月後に同じ日付がない場合は翌月の1日からになります(例：6月29日→3月1日)。

ワクチンの種類・予約方法

1・2回目と異なるワクチンを打つ交差接種が認められました。本市では国の方針に則り、以下の2種類のワクチンの接種機会を設けます。

●ファイザー社製ワクチン

- 市内個別医療機関：市ホームページをご参照ください
※個別医療機関は接種券が届き次第予約可能です。予約方法がそれぞれ異なりますのでご注意ください。
- マックシール異病院・池田回生病院：予約システムまたは市コールセンター(☎0570・070・767)
※2月1日から接種開始予定。

個別接種
(医療機関での接種)

●モデルナ社製ワクチン

- 保健福祉総合センター(集団接種会場)：予約システムまたは市コールセンター(☎0570・070・767)
※スケジュールが前倒しとなった場合、ワクチンの種類が異なることがあります。

予約システム

■本市予約システムにおける予約枠開放スケジュール

予約開始日		1月14日(金)	1月31日(月)	2月14日(月)	2月28日(月)
予約可能日	異・回生病院 (ファイザー)	2月1日(火)~14日(月)	~2月28日(月)	~3月14日(月)	~3月28日(月)
	保健福祉総合センター (モデルナ)	2月1日(火)~28日(月)	~3月14日(月)	~3月31日(木)	未定

※スケジュールは変更する場合があります。詳細は、接種券に同封のチラシをご覧ください。

市政トピックス

1月

接種証明書の電子化について

接種証明書をスマートフォンで確認できるようになりました。マイナンバーカードをお持ちの方は専用のアプリをダウンロードすることで、電子証明書を発行できます。証明書発行アプリに関する問い合わせは厚生労働省(☎0120・761770)にご確認ください。

マイナンバーカードの発行や券面事項入力補助用暗証番号(4桁)の再設定については、総合窓口課(☎754・6243)にご確認ください。

なお、紙媒体での申請の場合は、**郵送のみ**受け付けています。必要書類(全戸配布しているチラシを参照)・返信用封筒(切手貼済)を同封の上、下記住所まで送付ください。

〒563-8666 池田市城南1-1-1 新型コロナウイルスワクチン対策課 接種証明書担当

※発行には本市到着から3週間～2カ月ほどかかります。窓口での申請は受け付けていません。

年始は申請が混み合い、発行が遅れる可能性があります。**接種済証(臨時)・接種記録書でも接種を証明する書類**となるので、ご利用ください。

接種済証

接種記録書

接種証明書

※日本国内において、接種事実を公的に証明する書類は接種済証、接種記録書、接種証明書の3種類です。現段階ではいずれもワクチンの接種歴を証明する書類となっています。

小児の1・2回目接種について

5～11歳の接種に関しては、2月から接種が開始できるように国から準備の依頼がきていますが、具体的な接種体制が決定していません。詳細は分かり次第、お知らせします。

問い合わせは新型コロナウイルスコールセンター☎0570・070・767
午前9時～午後5時(年末年始は除く)

※電話料金は個人負担になります。

子育て世帯への臨時特別給付金の案内

3年11月19日に閣議決定された「コロナ克服・新時代開拓のための経済対策」における子育て世帯を支援する取組として、以下の方へ給付金を支給します。(所得制限あり)

支給対象者

平成15年4月2日から令和4年3月31日までに出生した児童(以下、「対象児童」という。)を養育する支給対象者

- ①本市から令和3年9月分(9月に出生した児童がいる場合は10月分とする)の児童手当(特例給付を除く。以下同じ)を受給された方
- ②対象児童を養育する児童手当受給者と同じ所得水準にある方

※上記のうち、高校生年齢のみの児童を養育する方や勤務先から児童手当を受給している公務員などは、申請が必要です。

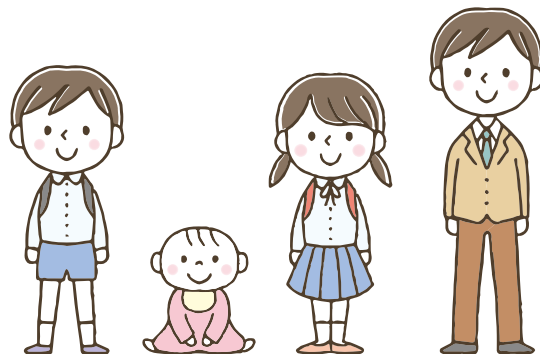

市ホームページ

詳細は市ホームページをご覧ください。

問い合わせは子育て世帯臨時特別給付金特設窓口 ☎754・6612

おでかけ号(施設循環福祉バス)のデザインが変わります

1月4日(火)から市内施設を循環する福祉バスのデザインが新しくなります。デザインが変わるのは、3台運行しているうちの1台「おでかけ号」です。市民の皆さんに親しみを持ってもらえるよう、ふく

まるくんと観光大使ひよこちゃんを取り入れた、黄色の明るいデザインとなっています。乗車の際は同バス停留所で手を上げてお待ちください。

問い合わせは高齢・福祉総務課 ☎754・6250

市長の

いけだ Diary

池田市長 瀧澤 智子

謹んで新春をお祝い申し上げます。市民の皆さんにおかれましては、良き年をお迎えのことと存じます。今年も時代の変化に対応した施策が展開できるよう取り組んでいかなければなりません。そのために私は、市長就任から職員と関わる機会を大切にしています。昨年は入庁4・8年目の職員を対象に研修を行い、私の思いやビジョンを伝えました。職員と市政に関することや職場での悩み、改善点など、さまざまな視点で意見を交換しました。中には「組織として、力を合わせて同じ方向を向くべきだ。横の連携ができればいい」という意見もありました。私もちょうど時を同じくして幹部職員が集まる会議で「情報共有をして、組織力を上げていきたい」と発言したところでした。同じように感じている若手職員がいるという事がうれしく、解決に向けて取り組まなければならないという思いを一層強くしました。

まちづくりは、10、20年後を見据える必要があります。本市では若手の職員に「フューチャーデザイン」という未来世代からの視点で政策形成する手法の研修を受けてもらっています。例えば、

本市が直面する課題に対して、20年後の自分になりきり将来世代から「今」やらなければならない事を考える、というものです。若手職員からは「庁舎の在り方」「活動人口の増加」「コミュニティ施設の充実」「空き家の問題と課題」についてそれぞれのグループごとに発表を行っていただきました。どの提案も現実的で素晴らしいもので、出た意見を取り入れたまちづくりの必要性を感じました。

市政運営は日々の積み重ねです。そして「不連続の連続である」とは、ある師のお言葉。池田を創ってくださった先人の皆さんに感謝すると共に、今は、思った事や感じた事をまずやってみるの精神で駆け回っています。誇れるまち池田を創るため、前例にとらわれることなく、10、20年後からの視点も持ち、組織力を向上させ取り組んでまいります。

本年が皆さんにとって実り多き年になりますよう、祈念致します。

新任副主幹研修(政策提言成果報告会)

- 募集 10
- 催し 10
- 税金・保険年金 14
- 産業・仕事 16
- 環境・安全 16
- 相談その他 16
- 福祉 19
- 高齢者 21
- 健康 21
- スポーツ 22
- 子育て 23

目次

2~5	特集 いけだ駅前活性化プロジェクト始動！
6~8	市政トピックス 新型コロナワクチンの追加接種(3回目)の情報について／子育て世帯への臨時特別給付金の案内／おでかけ号(施設循環福祉バス)のデザインが変わります
10~22	市からのお知らせコーナー 募集、催し、税金・保険年金、産業・仕事、環境・安全、相談・その他、福祉、高齢者、健康、スポーツ
23~27	子育て情報 いけ抱っ子
28	伝言板
29	市民文化会館の催し
30~33	市政トピックス 消費者啓発用ブラウザゲーム「サギーハンター」リリース／「オーブ・池田賞」受賞者決定／自分たちのまちは自分たちでつくろうー「地域分権」4年度提案事業／寄せ植えコンテスト入賞者決まる！／令和2年度のごみについて／確定申告について～豊能税務署から～
34	くらしの窓口／健康相談Q&A
35	PHOTOニュース

今月の表紙

いけだ駅前活性化プロジェクトの中心となる、阪急池田駅前のせせらぎモール。地域住民やさまざまな団体とともに、池田駅前の未来について考えます。

池田市ホームページ
<https://www.city.ikedada.osaka.jp/>

広報 いけだ

2022. 1

市からの お知らせ

- 申し込み日の表記のないものは、1月4日(火)から受け付け。受付時間の表記がない場合は執務時間中に限ります。休館・休業日にご注意ください。
- 講師などの敬称は省略しています。
- 定員は表記がない場合は先着順です。
- 費用など明記されていないものは無料です。
※電話の際は、市外局番・電話番号などよくお確かめの上、ダイヤルしてください。

募集

保育士(会計年度任用職員)等の登録

場市立保育所・市立幼保連携型認定こども園・やまばと学園 **対**保育士の有資格者(府実施の地域限定保育士試験資格取得者を含む) **申**履歴書と保育士証のコピーを持って幼児保育課 ☎754・6208 ※勤務時間・日数は応相談。

市立幼稚園型認定こども園講師(会計年度任用職員)

勤月々金曜日午前8時30分～午後5時 **内**幼稚園児の保育

対幼稚園教諭免許および保育士資格を持つ方 **定**若干名(書類審査・面接あり) **申**履歴書を持って教職員課 ☎754・6292 ※事前に電話で履歴書の持参日をご連絡ください。

市立学校講師(会計年度任用職員)

勤月々金曜日午前8時30分～

午後5時 **対**教員免許を持つ方 **定**若干名(書類審査・面接あり) **申**履歴書を持って直接教職員課 ☎754・6292 ※事前に電話で持参日をご連絡ください。

自衛官

内(募集種目)自衛官候補生 **対**18～33歳 **申**自衛隊豊中募集案内所 ☎06・6843・8400

病院事務・技術職員

4月採用予定の病院職員、事務・技術系をそれぞれ若干名募集します。
場市立池田病院総務課 ☎751・2881 ※詳細は1月上旬に同院ホームページに掲載します。

令和4・5年度小規模修繕工事業者の登録申請

本市が発注する130万円以下の小規模修繕工事契約を希望する登録業者を募集します。有効期間は4年4月1日(金)～6年3月31日(日)です。現在登録している方も改めて申請が必要です。

対市内に主な事業所を持つ事業者 **申**2月1日(火)～28日(月)

に契約検査課で配布する申請書を持って直接同課 ☎754・6221 ※申請書はホームページからもダウンロード可。入札参加有資格者名簿(工事)に登録されている方や業務に必要な資格・許可がない方は申請できません。

パブリックコメント

内(仮称)第2期池田市空家等対策計画(案)について **対**市内在住・在勤・在学の方、市内に事務所を有する法人やその他の団体など **申**1月5日(水)～26日(水)に意見・住所・氏名を書いて直接または郵送、メール、ファクスで都市政策課(〒563・8666、住所不要) ☎754・6283 **FAX** 752・6572 **E-mail** t-seisaku@city.ikedas.jp

大人が学べる中学校夜間学級生徒

場豊中市立第四中学校(豊中市服部本町4・5・7) **対**15歳以上で、義務教育を終えていない、または実質的に十分な教育を受けられないまま中学校を卒業した方(外国籍の方も含む) **申**4月28日(木)

催し

までに同校 ☎06・6863・6744

成人の集い

時1月10日(祝)(第1部)午前10時(第2部)午後1時(30分前開場) **場**市民文化会館 **内**新成人の実行委員が企画した成人への祝辞や抽選会、漫才など **対**平成13年4月2日～14年4月1日生まれの方 **場**教育センター ☎754・6296 ※必ず自宅で検温し、マスクの着用をお願いします。

男女共生サロン事業 ミニサロン

時1月20日(木)午前10時30分～正午 **場**コミュニティセンター **内**にじいろ職員による

子育てママのおしゃべり会
定親子6組 **申**電話でトアエ
 ル ☎754・2891

大阪国際空港雪まつり

時1月22日(土)、23日(日)午前10
 時～午後6時 **場**大阪モノレ
 ール大阪空港駅舎下 **内**秋田
 県横手市のかまくらと男鹿市
 のなまはげの見学・撮影会、
 両市の特産品販売、同空港周
 辺市マスコットキャラクター
 出演など **問**空港・観光課 ☎
 754・6244

アニメ「めぐみ」拉致被 害者御家族ビデオメッセ ージ」上映会

時1月30日(日)午後2時～3時
 30分 **場**ピースおおさか(大
 阪市中央区大阪城2・1)
問府人権局人権企画課 ☎06・
 6210・9280 ※詳細
 は問い合わせください。

大人も子どもも大興奮！ 自動車と飛行機 ダイハツ&空港見学ツアー

時2月19日(土)午前9時～午後
 1時、市役所表玄関前集合
内ヒューモビリティワールド
 ド、大阪国際空港を見学 **対**
 小学3～6年生の子どもがい

る世帯(保護者同伴) **定**30
 人(抽選。1グループ4人ま
 で) **申**グループの人数と参
 加者全員の氏名・年齢、代表
 者の住所・電話番号を記入
 し、1月6日(木)～19日(水)に郵
 送またはファクスで空港・観
 光課 ☎754・6244 **FAX**
 752・4477 ※市観光
 協会ホームページからも申し
 込み可。

図書館

呉服町1・1サンシティ池田
 3階 ☎751・25508
 開館時間 午前10時～午後
 8時(日曜日、祝・休日は午
 後6時まで) 休館日は毎月第
 3水曜日、蔵書点検期間

まち角の図書館です

図書を受け取りは前日まで
 にお知らせください。本は必
 ず、箱や袋に入れるか、ひも
 で縛るなどのご協力をお願い
 します。なお、受け取り図書
 は文庫本・単行本・児童書
 (マンガ可)で、雑誌・専門
 書・百科事典・全集・宗教書
 などはお断りしています。
時1月6・20日(木) **問**池田の

まち角に図書館をつくる運動
 実行委員会(図書館内) ☎7
 51・2508 ※本棚・倉
 庫整理や本の回収のボランテ
 ア募集中。

石橋プラザ

4月にオープンする石橋図
 書館の開館準備のため3年12
 月27日をもって、閉館しまし
 た。

詳細は図書館ホームページ
 をご覧ください。

中央公民館

菅原町1・1 ☎754・6
 2999
 開館時間 午前9時～午後
 9時(日曜日、祝・休日は午
 後5時まで。ただし、受付時
 間は午後5時まで)、休館日
 は第1火曜日

日本習字 多田まちこ習 字教室 かきぞめ展示会

時1月6日(木)～10日(祝)午前10
 時～午後5時(10日は午後1
 時まで)

新春出前寄席

時1月16日(日)午後1時30分～
 3時 **内**落語みゅーじあむア
 マチュア落語家養成講座受講
 生による寄席 **定**30人(未就
 学児は保護者同伴) **申**1月

6日(木)午前9時30分から電話
 で同館

ふらっとイケダ

古江町523・1 ☎75
 2・6395
 開館時間 午前9時～午後
 5時、休館日は土・日曜日、
 祝・休日 ※貸し部屋は利用
 日の2カ月前から受け付け。
 会議室や図書資料室は「学習
 室」として開放。上靴、飲み
 物、タオル、マスクは持参し
 てください。Wi-Fi利用可。

「ふらっとイケダ」健康相談

時1月12日(水)午後2時～3時

内医師による健康相談

クチトレ講座

時1月14・28日(金)午前10時～
 11時 **内**呼吸法や言葉遊びで
 誤えん防止や脳の活性化を図
 る

移動図書館「さつき号」巡回日程		
ステーション	巡回日	時間
敬老会館	1月7日・21日 の金曜日	午後1時20分～1時50分
東畑公園		午後2時10分～2時40分
アルビス五月丘		午後3時～3時50分
伏尾台北公園	1月8日・22日 の土曜日	午後1時20分～1時50分
ほそごう学園		午後2時～2時40分
セラージュ玄関前		午後2時50分～3時20分
伏尾町バードヒルズ	1月14・28日 の金曜日	午後1時20分～2時
ポプラ東山		午後2時10分～2時50分
ふらっとイケダ		午後3時～3時30分
紀部神宮	1月15・29日 の土曜日	午後3時40分～4時10分
神田小学校		午後1時20分～2時
消防署玄関前		午後2時10分～2時50分
十二神社		午後3時10分～3時40分

募 集

催 し

税金・保険年金

産業・仕事

環境・安全

相談・その他

福 祉

高 齢 者

健 康

ス ポー ツ

子 育 て

※ふらっとイケダ続き。

「近所お誘い講座」

時 1月21日(金)午前10時～11時
 時 内 ウィズコロナ時代の賢い家計運営術 講 大阪府金融広報アドバイザー・八東和音

脳トレ体操

時 1月26日(水)午後1時30分～2時30分

養生太極拳教室・後期

時 月曜日午前10時～11時30分 ※午前11時～11時30分はステップアップコース。

リズム&ストレッチ体操

時 木曜日午前10時～11時

キッズコーナーを広げました

より快適にご利用いただくため、キッズコーナーに絵本

などを整備し、遊びの場を広げました。毎週金曜日午前、同コーナーで、ママ・パパふれあいサロンを実施しています。親子でお越しください。

国際交流センター

城南3-1-40 ☎735・7588 ①inc20151101@gmail.com
 開館時間 午前9時～午後5時 休館日は日曜日、第2土曜日 ※洋書(英語、ドイツ語)の貸し出しあり。

Zoom日本語サロン

時 火・木・土曜日午前10時～11時45分(1回45分程度。祝日は除く) 内 Zoomでオンラインアと日本語で交流しながら学ぶ 対 外国人市民

TBY「To Be Yourself」

外国にルーツを持つこどもの居場所事業

時 土曜日午前10時～11時30分(祝日は除く) 内 日本語の勉強や宿題をサポート、遊びの場を提供 対 外国にルーツを持つ小・中学生 定 5人

外国人相談窓口

時 (英語) 毎日(ベトナム語) 木曜日午後1時～4時 (ヘイン

ドネシア語) 毎週月曜日午前10時～正午(祝日は除く) (中国語) 午後1時30分～4時30分 内 その他の言語は通訳機で対応 対 外国人市民

緑のセンター

五月丘5-2-5 ☎752・7082
 開館時間 午前9時～午後5時、休館日は火曜日
 ※各教室は事前申し込みが必要。同センターの展示室は緑に関する展示に利用できます。緑の相談は、金・土曜日午後1時～4時。

池田自然観察会

時 1月16日(日)午前10時～午後0時30分、池田駅前てるる広場集合、阪急鉄橋辺り解散(雨天中止) 内 五月山自然観察インストラクターと猪名川の冬鳥たちを観察 ¥3

00円 持 水筒、帽子、タオル、あれば双眼鏡 ※小学生以下は保護者同伴。

展示

●花と緑のウォンバット市

PART 5

時 1月20日(木)～31日(月)

五月山動物園

綾羽2-5-33 ☎753・2813
 開園時間 午前9時15分～午後4時45分 休園日は火曜日 ※ふれあい広場は午前11時と午後1時45分から。

ワークショップ

インスタ風フレーム作り

時 1月15日(土)午前11時15分、午後2時、2時45分 場 アツプル♡ランドギャラリー(同園内) 定 各10人 ¥300円 申 開始10分前から会場を受け付け(事前予約可) ※小学生未満は保護者同伴。

カルチャープラザ

天神1・9・3 ☎762・7777
開館時間 午前9時～午後9時 ※アゼリアカルチャーカレッジ(要予約) ☎761・0660。

アゼリアカルチャーカレッジ(一日体験講座)

● **甘さひかえめ手作り和菓子**
時 1月10日(祝)、12日(水)、13日(木) 午前10時～午後1時
¥3150円

● **顔ヨガ×骨盤スリムヨガ**
時 1月25日(火) 午前10時～11時30分
¥3850円

消防出初式

新春恒例の消防出初式は、新型コロナウイルス感染症拡大防止のため、規模を縮小して関係者のみで行います。

時 1月9日(日) 場 池田中学校 問 消防本部総務課 ☎754・3508

練香を作る

時 1月26日(水) 午後1時～2時30分
¥4700円

大河ドラマを3倍おもしろく

みるために〜鎌倉殿の13人〜
時 2月4日(金) 午前10時30分～正午
¥1650円

エコミュージアム

菅原町1・1 ☎752・7711 info@ikedaeocomuseum.org
開館時間 午前10時～午後6時(日曜日・祝日は午前10時～午後5時)、休館日は第1・3火曜日、年末年始

企画展示「ひな祭り展」

時 1月16日(日)～2月25日(金) 正午
場 中央公民館 内 さまざまなひな人形の展示、ひな祭

ミュージアムガイド 1月

歴史民俗資料館

【住所】五月丘1-10-12 ☎751・3019 【開館時間】午前9時～午後5時 【休館日】月・火曜日(1月10日(祝)は開館)、1月1日(祝)～4日(火)

企画展「ちょっと昔のくらしの道具」

時 3月13日(日)まで
大正から昭和時代のものを中心に、大人も子どもも楽しめる「ちょっと昔」のくらしの道具を展示します。

常設展「目で見ると池田の歴史」

時 3月13日(日)まで
旧石器時代から現代にいたる池田の歴史を概観します。

市立上方落語資料展示館「落語みゅーじあむ」

【住所】栄本町7-3 ☎753・4440 【開館時間】午前11時～午後7時 【休館日】火曜日(火曜日が祝日の場合は翌日) 【料金】無料(落語会などは木戸銭あり) ※落語会など開催の場合は、入場を制限する場合があります。

落語みゅーじあむ寄席

時 1月8日(土) 午後2時 内 桂源太、桂しん吉、桂あやめ
¥1,500円(前売り1,000円) ※チケットは同館で販売(前売り券は前日までに電話予約可)。

近郊で採れた野菜の販売

時 ①水曜日 ②金曜日 ③1月20日(木) ④午前10時～午後4時 ⑤午前11時～午後6時 内

①細河の新鮮野菜 ②無農薬・無化学肥料栽培野菜、市内野菜など ③豊能町牧・里山野菜 ※完売次第終了。

ものづくり工房

ウッドバーニングで

「ミニ・カトラリー」

時 1月23日(日) 午前10時30分～午後3時30分 内 木製のス

りの文化やいわれなどを紹介
ブーンとナイフにワンポイント柄を焼き付け(2本×2セット) 定20人 ¥600円
持ち帰りの袋 申1月20日(木)までに直接または電話・メールで同所

募集

催し

税金・保険年金

産業・仕事

環境・安全

相談・その他

福祉

高齢者

健康

スポーツ

子育て

※エココミュニケーション続き。

フードドライブ〜眠っている食品を役立てよう〜

時 1月28日(金)まで **内** 家庭で余っている食品(消費・賞味期限内)を持ち寄り、市内の「こども食堂」や「おとな食堂」などで活用 **対** 消費・賞味期限が5月1日以降の未開封の、米、乾麺、缶詰、レトルト・インスタント食品、菓子、調味料など ※消費・賞味期限が不明の食品、生鮮食品、アルコールは引き取り不可。

税金・保険年金

市・府民税第4期分の納税

時 (納期限) 1月31日(月) **場** (納付場所) 金融機関、市役所
1階の銀行窓口、コンビニ、スマホ決済アプリ (PayPay・PayPay・LINE Pay) **問** 納税課 ☎754・6225

納税は口座振替で

市税(市・府民税、固定資産税・都市計画税、軽自動車税(種別割))の口座振替の申し込みは、納税通知書記載の金融機関で受け付けています。

申 口座振替(自動払込)申込書、納税通知書、預貯金通帳、通帳届出印を持って金融機関 **問** 納税課 ☎754・6225

住民税の徴収方法

所得税の確定申告をする方で給与・公的年金等に係る所得以外(4年4月1日時点で65歳未満の方は給与所得以外)の所得がある場合は、その所得についての住民税の徴収方法を選択してください。選択していない方の徴収方法は課税課で決定する場合があります。

特別徴収を徹底します

給与所得者の住民税は、原則として特別徴収(給与支払者が給与天引きで該当の市町村に納入する制度)をすることが法律で義務付けられています。

ます。正当な理由なく特別徴収をしていない従業員がいる場合は、給与支払報告書を特別徴収対象者として提出してください。

問 課税課 ☎754・6222

国民健康保険加入者へ 特定健診受診券を発行

転入などにより3年4月2日以後に本市で国民健康保険に加入した40歳以上の方で、今年度の特定健康診査の未受診者に受診券を発行します。受診券は加入手続きをした日の翌月末以降に発行できます。
持 国民健康保険被保険者証
申 国保・年金課 ☎754・6253

介護保険料・後期高齢者医療保険料口座振替済 通知書の送付

介護保険料と後期高齢者医療保険料は、社会保険料控除の対象です。口座振替で保険料を納付している方には、令和3年分確定申告用添付書類の口座振替済通知書を1月下旬に送付します。

問 (介護保険料) 介護保険課 ☎754・6228 (後期高齢者医療保険料) 保険医療課

☎754・6258 ※年金天引きの方は年金保険者からの源泉徴収票、納付書で納付された方は領収証書が添付書類となります。スマホ決済アプリで納付された方など必要な方には、申請により納付確認書を発行します。

公的年金などの 源泉徴収票を送付

老齢年金を受けている方に、日本年金機構から源泉徴収票が1月中旬に送付されます。同票は1年間の年金支払い総額などを記載しており、確定申告の際に利用できます。紛失・破損した場合の再発行については、豊中年金事務所にお問い合わせください。
なお、障害年金・遺族年金は課税の対象ではないため、源泉徴収票の送付はありません。

問 豊中年金事務所 ☎06・6848・6831

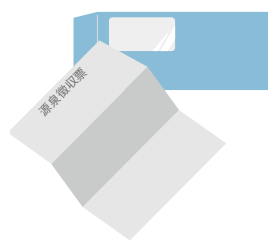

高額医療・高額介護合算療養費の申請を

「高額医療・高額介護合算療養費制度」とは、医療保険と介護保険の両方のサービスを利用する世帯の方の自己負担が高額にならないように負担の軽減を図る制度です。

対象者には通知を送付

1年間（8月1日から翌年7月31日まで）に支払った医療費と介護サービス費の自己負担額の合計額が高額となった場合に、一定の限度額（下表参照）を超えた分を利用者の自己負担額の比率であん分し、医療保険からは「高額介護合算療養費」として、介護保険からは「高額医療合算介護（予防）サービス費」として支給されます。

計算は「世帯単位」で行いますが、同一世帯に属していても、加入する医療保険が異なる場合は別々に計算されます。

3年7月31日現在、国民健康保険の被保険者で2年度分の支給対象者には1月末頃に通知しますので申請

してください。後期高齢者医療制度の被保険者には3月頃に通知する予定です。

なお、対象期間中に他の市町村から転入した方や他の医療保険から移った方などには、通知できない場合がありますので、お問い合わせください。

※基準日（3年7月31日）現在、社会保険などの加入者の申請は加入先になりますが、介護保険自己負担額証明書が必要となりますので、介護保険窓口（市役所2階A窓口）で交付の申請をしてください。また、医療費、介護サービス費いずれかの自己負担額が0円の場合や、一定の限度額を超える額が500円以下の場合には支給の対象になりません。

限度額基準表（各年8月～翌年7月）

■70歳未満

所得区分	限度額
所得*901万円超	212万円
所得*600万円超901万円以下	141万円
所得*210万円超600万円以下	67万円
所得*210万円以下（住民税非課税世帯除く）	60万円
住民税非課税世帯	34万円

※所得とは、「基礎控除後の総所得金額等」です。

■70歳以上75歳未満

■後期高齢者医療制度加入者

所得区分		限度額
現役並み所得者*1	Ⅲ（課税所得690万円以上）	212万円
	Ⅱ（課税所得380万円以上）	141万円
	Ⅰ（課税所得145万円以上）	67万円
一般（上記以外の住民税課税世帯）		56万円
住民税非課税世帯	低所得者Ⅱ（低所得者Ⅰ以外の住民税非課税世帯）	31万円
	低所得者Ⅰ（年金収入が80万円以下の方など）*2	19万円

※1…現役並み所得者とは、高齢受給者証または後期高齢者医療被保険者証の自己負担割合が「3割」となっている70歳以上の方。

※2…低所得者Ⅰで介護サービス利用者が複数いる世帯の場合、介護支給分については低所得者Ⅱの限度額が適用されます。

国民健康保険は国保・年金課 ☎754・6253、介護保険は介護保険課 ☎754・6228、後期高齢者医療制度は大阪府後期高齢者医療広域連合給付課 ☎06・4790・2031

「国民健康保険料納付済額のお知らせ」を送付

国民健康保険料は社会保険料控除の対象になります。「令和3年分国民健康保険料納付済額のお知らせ」を1月下旬に送付しますので、確定申告にご利用ください。
問 国保・年金課 ☎754・6253 ※納付済額のお知らせには、納期未到来分の保険料を既に納付している場合や過年度の保険料を納付した納付額も含まれています。

市小規模事業者支援給付金

新型コロナウイルス感染症感染拡大に伴い、経営に深刻な影響を受けながらも、事業継続に努める市内の小規模事業者に給付金を支給します。申請方法など詳細は、市ホームページをご覧ください。

時 〈申請期間〉1月31日(月)(消印有効)まで **対** 従業員5人以下の市内に主たる事業所がある事業主 **¥** 〈支給額〉法人、個人事業主いずれも5万円 **申** 申請書に必要事項を記入し、必要書類とあわせて郵送で同事務局(〒563-0025、城南1-2-1シークビル4階B号室、池田市小規模事業者支援給付金事務局) **問** 同コールセンター☎050・5306・2099 ※給付金の支給は1事業主につき1回(ただし、令和2年度実施の同給付金受給事業者も対象)。申請書類は商工労働課・池田商工会議所でも配布しています。

お詫びと訂正

広報いけだ11月号15ページのお知らせに記載の「市小規模事業者支援給付金」について、対象者の記載に誤りがありました。「5人以上」と記載していますが、正しくは「5人以下」です。お詫びして訂正します。

産業・仕事

商工会議所 創業スクール

時 1月15・29日(土)、2月12・26日(土)午前10時～午後4時 **場** 同所 **内** 事業を始めるため

環境・安全

犬の散歩はマナーを守って!

排せつは自宅で済ませてから散歩させましょう。外で排せつした場合、ふんは必ず持ち帰り、尿はたっぷりの水で

のノウハウを創業仲間と学ぶ **対** 創業に関心がある方、創業後5年以内の方 **申** 1月9日(日)までに同所ホームページの申込フォームから **問** 同所 ☎751・3344

洗い流しましょう。
問 環境政策課 ☎754・6240

119番通報が一時的に つながりにくくなります

電話交換機の工事に伴い、左記の時間帯で119番がつながりにくくなります。工事時間帯に119番通報した際、話し中もしくは無音の状態となる見通しですが、再度かけ直していただければつながります。

時 1月28日(金)、2月25日(金)午前0時～3時の約3分間 **問** 豊中市・池田市消防指令センター ☎06・6843・2345

相談・その他

マイナンバーカード 休日開庁で受け取り

同カード申請後、約1～2カ月後に市から交付通知書を送付しています。平日の開庁時間にお越しになれない方、同通知書に記載された期日までに受け取りができなかった方も、同カードの受け取りが可能です。

時 1月9・23日(日)午前9時～
正午 **場** 総合窓口課 **問** 同
 課 ☎754・6243 ※詳細は「交付通知書」と「個人番号カードお渡しのご案内」をご覧ください。

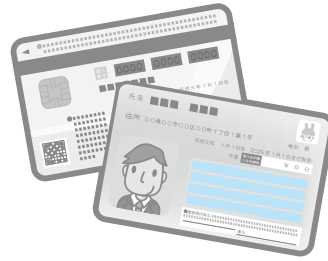

遺贈や相続による寄附 無料相談のご案内

「自身が亡くなった後、財産を池田市に寄附したい」と、遺贈や相続に関する問い合わせが増えています。遺産を本市に寄附する場合は、遺言書などの存在が欠かせません。本市では遺言書の作成について無料で行政書士相談を行っています。(要予約)
 また、寄附金の使いみちについては条例で定める項目からお選びいただけます。
問 商工労働課 ☎754・7005

コンビニで各種証明書を交付

マイナンバーカードを使ってコンビニと伏尾台コミュニティプラザ内で、各種証明書が下表のとおり取得できます。また、個人住民税の税関係の証明書については、令和3年度と令和2年度の2年度分が取得できます。
場 マルチコピー機が設置されている全国のコンビニ **持** マイナンバーカード(個人番号カード) ※4桁の暗証番号が必要。

種類	取得可能時間	手数料
住民票の写し	午前6時30分～午後11時	300円
印鑑登録証明書		
戸籍全部・個人事項証明書	午前9時～午後5時15分(平日のみ)	450円
戸籍の附票の写し		

問 総合窓口課 ☎754・6243

種類	取得可能時間	手数料	
住民個人税	午前6時30分～午後11時	300円	
			課税・非課税証明書
			所得証明書 納税証明書

問 課税課 ☎754・6222 (納税証明書は納税課 ☎754・6225)
 ※コンビニ交付では、印鑑登録証での印鑑登録証明書の発行はできません。戸籍全部・個人事項証明書、戸籍の附票の写しは本市に本籍地がある方に限ります。伏尾台コミュニティプラザでの交付は午前10時～午後6時(休館日を除く、戸籍は上記の時間)。税関係の証明は本市に課税情報がない場合は発行できません。納付後、納税証明書に反映されるまで最大3週間かかります。
 ※年末年始(12月29日(水)～1月3日(月))はコンビニ交付を利用できません。

西義史さんが 法務大臣表彰

人権擁護委員の西義史さんが永年の人権擁護委員活動に対して、法務大臣表彰を受賞されました。

同委員は人権相談や人権啓発活動に積極的に関わり、人権意識の高揚に大きく貢献されたことが評価されたものです。
問 人権・文化国際課 ☎754・6231

入賞作品決まる 「少年の主張」作文

全1001編の応募作品から入賞作品21編が決まりました。(敬称略)

【最優秀賞】岡田文美(池田小6年)、與沢明衣(池田中1年) 【審査員特別賞】北田心(ほそごう学園8年) 【池田ライオンズクラブ賞】木藤明音(秦野小5年) 【優秀賞】関蓮(秦野小4年)、鳥丸陽菜(緑丘小6年)、樋口深知佳(池田小6年)、木全ひかり(池田中1年)、糸賀輝(渋谷中3年)、新田紅葉(北豊島中3年) 【入賞】福原優珠(北豊島小4年)、長谷川晃大(石橋小4年)、永井杏佳(秦野小5年)、江川千晴(緑丘小5年)、上野栄臣(秦野小5年)、橋本和希(北豊島小6年)、庄司沙弥香(北豊島小6年)、後藤左名(石橋中1年)、北浦拓実(渋谷中2年)、原田美梨愛(渋谷中3年)、田代芭奈(渋谷中3年)
問 教育センター ☎754・6296

募集

催し

税金・保険年金

産業・仕事

環境・安全

相談その他

福祉

高齢者

健康

スポーツ

子育て

法律・労働・その他相談

法律相談	時 1月11・18・25日(火)午後1時～4時30分(1人30分以内) 場 市役所1階相談室 内 離婚や金銭トラブルなど民事上の問題。相談員は大阪弁護士会所属弁護士 定 7人 申 実施日前日(1月11日(火)実施分は7日(金)の午前9時から市政相談課 ☎754・6200 ※同種の相談は1回限り。同一の方による相談は月1回限り、年度2回まで。	
司法書士 相談	時 1月5・19・26日(水)午後1時～4時(1人30分以内) 内 クレジット・消費者金融、多重債務、相続、不動産登記など(26日は相続・登記相談のみ)。相談員は大阪司法書士会会員 定 6人	
行政書士 相談	時 1月14日(金)午後1時～4時(1人30分以内) 内 遺言書・契約書の作成など。相談員は大阪府行政書士会豊能支部会員 定 6人	場 市役所1階相談室 申 原則、各実施日の2週間前～前日に電話で市政相談課 ☎754・6200
土地家屋 調査 相談	時 1月12日(水)午後1時～4時(1人30分以内) 内 土地の境界や表示登記の手続きなど。相談員は大阪土地家屋調査士会豊能支部会員 定 6人	
宅地建物 取引 相談	時 1月11日(火)午後1時～3時(1人30分以内) 内 不動産取引や契約など。相談員は府宅地建物取引業協会北摂支部会員 定 4人	
就労相談	時 水・金曜日午前10時～午後4時※ 内 就職のための相談や支援。相談員は地域就労支援コーディネーター。ただし、就職のあっせんは行いません 対 障がい者、ひとり親家庭の親、高齢者などで働く意欲や能力がありながら就労が困難な方	場 しごと相談・支援センター(コミュニティセンター内) 申 前日までに同センター ☎751・0574 問 商工労働課 ☎754・6230 ※左記時間内の来所が困難な場合はお問い合わせください。
労働相談	時 水・金曜日午前10時～午後4時※ 内 不当解雇や賃金不払いなど、さまざまな労働問題に関する相談。相談員は社会保険労務士 対 市内在住・在勤の方	
人権・ 生活相談	時 月～金曜日午前9時～午後5時 場 人権文化交流センター 内 人権問題や生活の悩みごとなどの相談 ※電話相談あり。	申 人権協会 ☎752・8226 (土・日曜日、祝日は除く)
人権相談	時 金曜日午後1時～4時(1人60分程度) 場 市役所1階相談室 内 人権侵害など人権問題の相談	
出張労働 相談 (大阪府)	時 第1・3木曜日午前10時～午後1時と第2・4木曜日午後1時30分～4時30分 場 市役所1階 内 不当解雇や賃金不払いなど、さまざまな労働問題 対 府民や府内在勤の方 申 前日までに府労働相談センター ☎06・6946・2600	問 府労働環境課 ※来所面談のみ(要予約)。
建築物 に関する 相談	時 月～金曜日(祝・休日は除く)午後1時～4時 場 市役所6階まちづくり推進部 内 ①耐震化やコンクリートブロック塀に対する補助金②空き家や解体(除却)に関する相談 申 ①審査指導課 ☎754・6339②都市政策課 ☎754・6283	
女性の ための 相談	時 1月8日(土)・14日(金)・22日(土)。電話相談は27日(木)。いずれも午後1時～4時 場 男女共生サロン 内 女性の生活上のさまざまな悩みについての相談。相談員は女性相談員	申 火～土曜日(祝日は除く)午前10時～午後7時に男女共生サロン ☎751・7830
市営葬儀 相談	時 1月5・19日(水)午後1時～4時 場 市役所1階相談室 内 市営葬儀に関する事前相談(葬儀の流れや費用の見積もりなど)。相談員は(特非)関西コミュニティ協会	問 総合窓口課 ☎754・6243

福 祉

ひとり親家庭の方などへ
児童扶養手当を支給

時 1月11日(火) 内 11月12月分を支給
対 現況届か所得状況届を提出した方、または10月11月の申請で認定された方で、児童扶養手当証書の交付を受けた方
問 子育て支援課
☎ 754・6525

大阪府民カレッジ池田校

時 4月～5年3月 内 池田市の歴史、文化、産業、健康、福祉など
定 30人
¥ 29000円
申 2月10日(木)までに

〈期間延長〉
新型コロナウイルス感染症に伴う傷病手当金

次の全てを満たす方に傷病手当金を支給します。

- ①国民健康保険または②後期高齢者医療保険に加入
- 給与の支払いを受けている
- 新型コロナウイルス感染症に感染または発熱などの症状があり感染が疑われ、療養のため労務に服することができなかった期間がある
- 労務に服することができなかった期間について給与の全部または一部が支給されない
- 労務に服することができなかった期間が令和2年1月1日～4年3月31日の間(期間延長)

申 勤務先や医療機関が記入する申請書などを直接または郵送で①国保・年金課または②保険医療課(〒563-8666、住所不要) 問 ①国保・年金課 ☎ 754・6253 ②保険医療課 ☎ 754・6258 ※申請書など詳細は、市ホームページをご覧ください。

公衆浴場の優待入浴

時 毎月15日と30日(2月は月末。当日が定休日の場合は前日)
内 下表の公衆浴場を2000円で利用可能
対 65歳以上の市民(入場時、市民と分

二次元コード、または市内各施設にある申込用紙に必要事項を記入し、郵送で(特非)大阪府民カレッジ(〒540・0006、大阪市中央区法円坂1・1・35) ☎ 06・6360・4565 問 高齢・福祉総務課 ☎ 754・6123

浴場名	住 所	電話番号	定休日
城南温泉	城南1-2-14	☎751・7489	月曜日
五月湯	槻木町5-3	☎753・8807	木曜日
共栄温泉	豊島北2-4-4	☎761・9212	金曜日
平和温泉	石橋1-1-5	☎761・8196	月曜日

3 かるものを提示) 問 高齢・福祉総務課 ☎ 754・6123

ヘルプマークを配布

援助や配慮を必要としている方に配布しているヘルプマークを収納できる、本市独自のヘルプマークを配布しています。

問 障がい福祉課 ☎ 754・6255

申請期限にご注意ください。

低所得の子育て世帯に対する子育て世帯生活支援特別給付金

(ひとり親世帯分は3年5月、ひとり親世帯以外の子育て世帯分は3年7月から実施している事業です。)

新型コロナウイルス感染症の影響を受けた低所得の子育て世帯に対し、対象児童1人あたり5万円の給付金を支給します。なお、ひとり親世帯分と、ひとり親世帯以外の子育て世帯分は併給できません。いずれか1回限りの支給です。申請手続きの詳細は市ホームページをご確認ください。申請用紙などもダウンロードできます。

○ひとり親世帯分(受付期間：2月28日(月)まで)

	支給対象者	申請
1	3年4月分児童扶養手当の受給者	不要
2	公的年金等の受給により、3年4月分児童扶養手当を受給していない方※1※3	必要
3	新型コロナウイルス感染症の影響を受けて家計が急変し、収入が児童扶養手当の対象となる水準になった方※2※3	必要

※1 令和元年中の収入(所得)が、児童扶養手当の対象となる水準を下回る場合。

※2 急変後1カ月の収入(所得)を12倍した額が、基準額を下回る場合。

※3 世帯全員のそれぞれの収入(所得)が下表の基準額未満であれば、給付金の対象となります。

扶養親族の人数	収入基準額		所得基準額	
	請求者	同居親族	請求者	同居親族
0人	311.4万円	372.5万円	192.0万円	236.0万円
1人	365.0万円	420.0万円	230.0万円	274.0万円
2人	412.5万円	467.5万円	268.0万円	312.0万円
3人	460.0万円	515.0万円	306.0万円	350.0万円
4人	507.5万円	562.5万円	344.0万円	388.0万円

申 必要書類を持って直接または郵送で子育て支援課(〒563-8666、住所不要) ☎754・6525

○ひとり親世帯以外の子育て世帯分(受付期間：2月28日(月)まで)

	養育要件	所得要件	申請
1	3年4月分以降の児童手当または特別児童扶養手当の受給者または新規認定者	3年度住民税均等割が非課税	不要※4
2	高校生のみを養育する方など		必要※5
3	上記の養育要件1・2のいずれかに該当する方	新型コロナウイルス感染症の影響で3年1月以降の収入が急変し、非課税相当収入となった方※6	必要※5

※4 3年度住民税が未申告の方は申告の結果、住民税均等割が非課税であれば申請手続きが不要となります。

※5 収入(所得)の高い方が申請者となります。

※6 急変後1カ月の収入(所得)を12倍した額が、下表の限度額以下であれば、給付金の対象となります。

世帯の人数	収入限度額	所得限度額
2人	156.0万円	101.0万円
3人	205.7万円	136.0万円
4人	255.7万円	171.0万円
5人	305.7万円	206.0万円
6人	355.7万円	241.0万円

申 必要書類を持って直接または郵送で子育て世帯生活支援特別給付金特設窓口(〒563-8666、住所不要) ☎754・6301

高齢者

オレンジ(認知症)の会

時 左表 **内** 出合いや対話を
通し、認知症についての理解
を深める **対** 認知症の方とそ
の家族、認知症について知り
たい方など **定** 10人 **申** 地域
支援課 ☎ 754・6288

オレンジ(認知症)の会

場所	住所	日時
マックシール スクール	天神1-5-22 (異病院向かい)	1月8日(土) 午後2時～3時30分
中央公民館	菅原町1-1	1月12日(水) 午後2時～3時30分
ほほえみの園	建石町8-10	1月22日(土) 午後2時～3時30分
ポプラ東山	東山町555-1	1月26日(水) 午後2時～3時30分

お口の講座 誤嚥性肺炎を予防

時 1月24日(月)午後1時30分～
3時 **場** 市役所7階大会議室
対 65歳以上の市民 **定** 30人
申 地域支援課 ☎ 754・6288

介護予防講座「楽しく学んで、脳の健康づくり」

時 1月31日(月)午後2時～3時
30分 **場** 市役所7階大会議室
内 認知症予防の講義と実技
対 65歳以上の市民 **定** 30人
問 地域支援課 ☎ 754・6288

障がい者控除対象者 認定書を発行します

身体障がい者手帳などの交付を受けていない方でも、本市に住所があり、65歳以上で介護保険の要介護認定(要支援2以上の多数と要支援1の一部の方)を受けている方や、認知症または身体の障がいにより日常生活に支障のある方は、障がい者控除の対象者に認定されることがあります。所得税や市・府民税の申告をする際に、この認定書を提示すると、本人または扶養親族が障がい者控除を受けることができます。認定書が必要な方は高齢・福祉総務課へ申請してください。家族以外の方は(法定代理人など)が申請する場合は、登記事項証明書の写しなどを用意してください。また、交付には手数料3000円が必要で、

健康

愛の献血にご協力を

時 1月①9日(日)②10日(祝)③30日(日)午前10時～午後4時
場 ①池田駅前てらてる広場②③ダイエー池田駅前店 **問** 市
献血推進協議会事務局(社会
福祉協議会内) ☎ 751・0421

市民健康相談

時 1月11日(火)午後2時～3時
30分(1人30分) **場** 保健福
祉総合センター **定** 3人 **申**
1月7日(金)までに電話で健康
増進課 ☎ 754・6034

「保健事業のご案内」の訂正

8ページの子どもの定期予防接種を行う医療機関の日本脳炎2期と二種混合に「尾松医院」(豊島北2・3・16 ☎ 760・5055)を追加します。
問 健康増進課 ☎ 754・6031

市立池田病院からのお知らせ

消化器内科
副部長 氣賀澤齊史

すいがん 早期膵癌診断への取り組み

膵癌は治療後の経過が良くない疾患ですが、10mm未満で膵癌と診断して治療がなされた症例は5年生存率が良好であったことが報告されており、いかに早期に診断するかが重要となっています。

当院では、腹部超音波検査や造影CT、MRIなどで膵腫瘍が疑われる症例に対しては、超音波内視鏡検査(EUS:Endoscopic Ultrasonography)や内視鏡的逆行性胆管膵管造影(ERCP:Endoscopic Retrograde Cholangiopancreatography)での精査を行っています。EUSは、先端に超音波がついた内視鏡を用いて胃の中から膵臓に近接して観察する検査です。ERCPは、内視鏡を用いて膵管内から病理検査に必要な膵液を採取する検査です。こうした精査を行うことが膵癌の早期診断につながっています。

画像的に膵のう胞や膵管拡張を指摘されたことがある方、新規に糖尿病を指摘されたり、糖尿病の急激な悪化を指摘されたりした方、血清中の膵酵素や腫瘍マーカー(CA19-9など)の値が高い方などは膵癌のリスクがあるため、膵画像精査を行うべきと考えます。

当院では、新型コロナウイルスなどへの感染対策を十分に行い、内視鏡検査を行っています。まずはかかりつけ医または近隣の診療所、クリニックにご相談の上、当院へお越しください。

池田保健所

満寿美町3・19 ☎751・2990
 開庁時間 午前9時～午後5時45分、休日・祝日は土・日曜日、祝・休日 ※申し込みは電話で同所。
 新型コロナウイルス感染症拡大防止のため、しばらくの間骨髄バンクドナー登録、HIV/エイズ・梅毒(血液)、クラミジア(尿)検査の一部を休止します。B・C型肝炎ウイルス検査については、休止中です。詳しくは、お問い合わせください。

こころの健康相談

事前予約が必要です。詳細はお問い合わせください。

水質検査・検便

時 1月11・25日(火)午前9時30分～11時30分 ※有料。検査容器などの受け取りのため、事前に来所してください。

スポーツ

五月山体育館スポーツ教室開催に関して

第3期スポーツ教室(スタジオ・プール・アリーナ)は、2～3月に開催を予定しています。申し込みは1月中旬の予定です。

結果報告 秋季池田市民柔道大会

3年11月7日(日)に総合スポーツセンターで同大会が行われました。(敬称略)

階級	順位	名前(所属)
中学生の部	優勝	蔵谷忠慶(池田中学校)
	準優勝	井下陽太(明武館田邊道場)
	3位	瀧山隼人(池田中学校)
中学生新人の部	優勝	寺澤樹希(渋谷中学校)
	準優勝	齊木蒼空(渋谷中学校)
	3位	岡留怜央(渋谷中学校)
	3位	進藤誉馬(池田中学校)
中学生女子の部	優勝	林桃(獅心柔道クラブ)
	準優勝	丸尾美希(明武館田邊道場)
	3位	坂田史織(明武館田邊道場)
小学生5・6年生の部	優勝	坪野京佑(吉川道場)
	準優勝	竹本健人(明武館田邊道場)
	3位	能登原壮祐(吉川道場)
	3位	中井理人(明武館田邊道場)
小学生3・4年生の部	優勝	小林凌太郎(明武館田邊道場)
	準優勝	稲治龍佑(明武館田邊道場)
	3位	田邊瑛大(明武館田邊道場)
	3位	小谷蒼士郎(明武館田邊道場)
小学生1・2年生の部	優勝	北口愛々花(吉川道場)
	準優勝	村上卷士郎(吉川道場)
	3位	木下温之助(吉川道場)
	3位	坪野歩生(吉川道場)

時 2月23日(祝)①正午～1時30分

アメリカンフットボール・フラッグフットボール体験講習会

五月山体育館は工事のため、2月1日(火)まで休館です。教室受付業務のみ行います。詳細は、同館ホームページでご案内します。
 問 五月山体育館 ☎754・3336

分②午後2時～4時 場 五月山体育館 対①小学1～3年生②4～6年生 定 各50人 持 運動できる服装、体育館シューズ、タオル、飲み物など 申 1月28日(金)までに市ホームページや窓口などで配布している専用の申込用紙に必要事項を記入し、直接またはメールで生涯学習推進課 ☎754・6480 ✉s-gakusyuu@city.ikeda.osaka.jp ※下記二

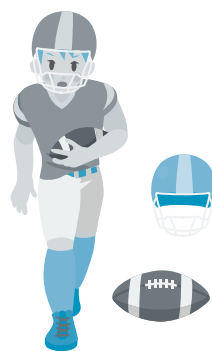

次元コードから用紙をダウンロードできます。

募集

催し

税金・保険年金

産業・仕事

環境・安全

相談・その他

福祉

高齢者

健康

スポーツ

子育て

石橋プラザは、4月にオープンする石橋図書館の開館準備のため3年12月27日をもって、閉館しました。

図書館

呉服町1-1サンシティ
池田3階 ☎751・2508
開館時間 11月～土曜日午前10時～午後8時、日曜日、祝・休日：午前10時～午後6時、休館日は第3水曜日

図書館の催しについては、同館ホームページをご覧ください。どうか、お問い合わせください。

保健福祉総合センター

城南3-1-40
開館時間 11月前9時～午後9時、休館日は第2土曜日 ※健康増進課は保健福祉総合センター2階。

双子めぐりめぐり

時 1月14日(金)午前10時～11時30分 内 親子の交流など
対 双子・みつご(多胎児)の未

就学児と保護者および妊婦
定 5組 申 月～金曜日午前10時～午後4時に直接または電話でホップくん☎753・7999

フルーツバスケット(外国人親子支援)

時 1月21日(金)午前10時～11時30分 内 親子の交流など
対 保護者のどちらかが外国の方と未就学児 定 8組 申 月～金曜日午前10時～午後4時に直接または電話でホップくん☎753・7999

1歳の誕生日いちごパーティー

時 1月①22日(土)午前11時～

正午②28日(金)午前10時～11時、午後1時～2時 対 1月に1歳を迎える子どもと保護者 定 ①5組②各10組 持 誕生月に届く「いちご通信」
申 ①水月児童文化センター☎761・9233 ②ホップくん☎753・7999 ※①は水月児童文化センターで開催。

助産師による授乳相談(電話・来所)

時 月・木曜日(年末年始、祝・休日は除く)午前9時～正午、午後1時～4時 内 授乳に関する不安や悩みなど
問 健康増進課☎754・6039 ※来所相談の場合は要予約。

保健師による電話育児相談

時 月～金曜日(年末年始、

祝・休日は除く)午前9時～正午、午後1時～4時 内 育児や妊産婦の健康に関する不安や悩みなど 問 健康増進課☎754・6039

Hello! 親子の絆づくりプログラム「赤ちゃんがきた!」

時 2月の日曜日午前10時～11時30分 場 保健福祉総合センター 内 育児の喜びや困りごと、親としての迷いなどを話し合いながら、これからの子育てに必要な知識を学ぶ 対 3年9月～11月生まれの第1子と母親 定 7組 ¥1,100円 申 直接または電話で子育て支援課☎754・6401

4年度

留守家庭児童会(なかよし会)の入会児童を募集します

対 保護者が就労や病気などの理由で保育ができない小学1～3年生(要配慮児童は6年生まで) **¥** 保育料月額6,000円、延長保育料月額3,000円
申 〈新規入会児童〉1月5日(水)～31日(月)に子育て支援課〈在籍児童やそのきょうだい〉1月5日(水)～24日(月)に各児童会 ※申込書は児童会、市役所で配布する他、市ホームページからもダウンロード可。申込期間後のお申し込みは4年5月以降の入会になります。詳細は市ホームページをご覧ください。

問 子育て支援課 ☎754・6252

母子保健

場 保健福祉総合センター **申** 午前9時～午後5時15分 **問** 健康増進課 ☎754・6034

項目	内容	
母子健康手帳の交付	妊娠の届け出をしてください。母子健康手帳と妊婦健康診査受診票を渡します。交付時、保健師による面談あり(30分程度)。 対 妊娠した方 持 マイナンバーの分かるもの(個人番号カードや通知カードなど)と本人確認のできるもの(運転免許証やパスポートなどの顔写真入りのものは1点、健康保険証や年金手帳など顔写真のないものは2点)。通知カードは記載事項に変更がない場合、または正しく変更手続きが取られている場合に限り 申 直接健康増進課 ※妊娠届出書は市ホームページからダウンロード可。妊娠の届け出は早めにしてください。	
マタニティクラス(予約制)	第1回	時 4月4日(月)午後1時30分～3時30分 内 歯科医師による歯の健康の話と希望者はお口のチェック。栄養士による妊娠中の食事の話 定 15人 申 3月17日(水)～24日(水)に電話で同課 対 妊娠初期～中期ごろの妊婦とその夫など ¥ 250円(テキスト代、初回参加時) 持 母子健康手帳、筆記用具
	第2回	時 2月10日(水)午後1時30分～3時30分 内 助産師による出産準備の話、妊婦体操 定 15人 申 1月20日(水)～26日(水)に電話で同課 対 妊娠中期～後期ごろの妊婦とその夫など
	第3回	時 2月6日(日)午前10時～正午 内 保健師による赤ちゃんの保育と沐浴実習 定 15人 申 1月20日(水)～26日(水)に電話で同課
マタニティクッキング(予約制)	時 2月19日(土)午後1時30分～2時30分 内 栄養士によるバランスの良い食事の話(試食なし) 対 妊婦とその夫、子育て中の保護者など 定 6人 持 母子健康手帳、筆記用具、体温計 申 1月5日(水)～20日(水)に電話で同課	
離乳食講習会(予約制)	ごっくん期	時 2月3日(水)午後1時～2時、2時30分～3時30分 内 生後5～8カ月ごろの離乳食の進め方(試食なし) 定 各6人 持 母子健康手帳、筆記用具、体温計 申 1月7日(金)から電話で同課
予防歯科	幼児のフッ素塗布(登録制)	時 1月5・12日(水)午後1時45分から15分間隔で受付 内 歯の検診、歯磨きの話、フッ素塗布 対 1～7歳の誕生月までの登録した幼児 ¥ 500円 持 体温計 ※登録にはよい歯の教室の受講が必要。登録者に個人通知あり、事前に歯磨きを済ませてからお越しください。
	よい歯の教室(予約制)	時 1月5・12日(水)、2月2日(水)午後0時45分～1時15分 対 7歳未満の子をもつ保護者 定 各15人 持 筆記用具、体温計 申 電話で同課 ※検温実施のため、早めにお越しください。
4カ月児健診	時 1月17日(月)・26日(水) 対 令和3年9月生まれの乳児	
1歳6カ月児健診	時 1月24・31日(月) 対 令和2年6月生まれの幼児	
2歳6カ月児歯科健診	時 1月19日(水) 対 令和元年6月生まれの幼児	
3歳6カ月児健診	時 1月14・21日(金) 対 平成30年6月生まれの幼児	
BCG予防接種	時 1月25日(火)、2月1日(火) 対 令和3年8月生まれの乳児	

※健診・BCG予防接種は個人通知あり。

●市立認定こども園で地域交流(1～3月の予定)

各市立認定こども園では、遊びの場を提供しています。開催日など詳細は、各園にお問い合わせください。

さくら幼稚園(大和町1-4) ☎751・3513	
さくらんぼくらぶ (平成30年4月2日～31年4月1日生まれ)	☑ ふれあい遊び、うた、制作、運動遊びなど ※登録制(現在、定員に達しています)。
さくらんぼひろば (未就園児)	☑ 園庭の砂場や遊具で遊ぶ。また保護者同士の交流(雨天中止) ※子育て相談も随時実施。
あおぞら幼稚園(畑1-1-1) ☎751・9554	
あおぞらランド (平成30年4月2日～31年4月1日生まれ)	☑ 制作、運動遊び、ふれあい遊び、手遊び、絵本の読み聞かせなど ※登録制(現在、定員に達しています)。
園庭開放 (未就園児)	☑ 園庭で、子ども同士や親子と一緒に遊ぶ(雨天中止) ※子育て相談も随時実施。
なかよしこども園(石橋4-6-1) ☎761・6751	
ほしのこクラブ (平成29年4月2日～30年4月1日生まれ)	☑ 歌遊び、パネルシアター、運動遊び、泥んこ遊び、絵本の読み聞かせなど ※登録制。親子でご参加ください。
ひかりこども園(神田2-4-1) ☎752・0414	
つくしひろば (0～1歳児)	☑ ふれあい遊び、赤ちゃんマッサージ、おもちゃ遊び、保護者同士の交流など ※現在休止中。子育て相談のみ随時実施。
すみれひろば (平成30年4月2日～31年4月1日生まれ)	☑ ふれあい遊び、うた、制作、運動遊びなど ※登録制(現在、定員に達しています)。
おひさまひろば (平成29年4月2日～30年4月1日生まれ)	☑ ふれあい遊び、季節の制作、歌、リズム遊び、楽器遊び、運動遊びなど ※登録制。

市立小・中・義務教育学校 入学(進級)説明会

時 右表のとおり **場** 各小・中・義務教育学校
対 保護者
※義務教育学校(後期課程)は、午後2時30分から制服の採寸があるため、新7年生の参加が必要。保護者は代理出席可。小学校・義務教育学校(前期課程)における当日の体験入学は、新型コロナウイルス感染症拡大防止のため実施しません。

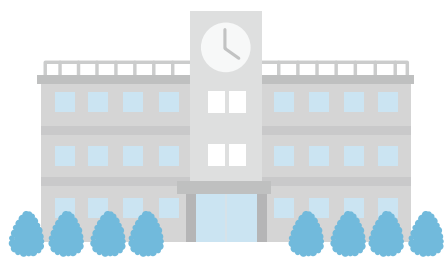

小学校

学校名	日時	電話番号
池田小学校	2月9日(水)午前10時	☎751・2900
秦野小学校	2月9日(水)午前10時・11時(2部制)	☎751・4549
北豊島小学校	2月9日(水)午前10時・11時30分(2部制)	☎761・8110
呉服小学校	2月9日(水)午前10時	☎751・4364
石橋小学校	2月9日(水)午前10時	☎761・8500
五月丘小学校	2月9日(水)午前10時30分	☎751・4200
石橋南小学校	2月9日(水)午前10時	☎761・6768
緑丘小学校	2月9日(水)午前9時30分・11時(2部制)	☎753・2876
神田小学校	2月9日(水)午前10時	☎753・1060

中学校

学校名	日時	電話番号
池田中学校	1月22日(土)午前10時	☎751・4187
渋谷中学校	1月22日(土)午前10時	☎751・1447
北豊島中学校	1月15日(土)午前10時	☎761・1563
石橋中学校	1月22日(土)午前10時	☎761・3451

義務教育学校

学校名	日時	電話番号
ほそごう学園 (前期課程)	2月9日(水)午前10時	☎751・0731
ほそごう学園 (後期課程)	1月15日(土)午後1時30分	

わたぼうし

☎ FAX 761-6777
開館時間 11月～金曜日午前10時～午後4時(祝・休日は除く、木曜日は午後3時まで)

助産師さんとおしゃべりサロン

時 1月6日(木)、2月3日(木)午前10時～11時30分 対1歳6カ月までの乳児と保護者、妊婦 定8組

誕生会と身体計測

時 1月17日(月)午前11時～11時30分 内ひつじ文庫さんによるお楽しみ 定8組

赤ちゃんのびのび

時 1月19日(水)午後1時30分～2時30分 内保健師による個別相談 対2年4月以降に生まれた第1子と保護者 定8組

土曜開放Day

時 1月22日(土)①午前10時15分～11時30分②午後1時30分～3時30分 内①運動遊び②和室であそぼう 講①青木和男 定①10組②8組

※場所は全て石橋会館です。

ホップくん

☎ FAX 753-7999
開館時間 11月～金曜日午前9時30分～午後4時(祝・休日は除く、木曜日は午後3時まで)

ふしおだいホップ

時 1月5日(水)午前10時30分～正午 場伏尾台コミュニティプラザ 定5組

ほそかわホップ

時 1月6日(木)午前10時30分～正午 場細河コミュニティセンター 定8組

今月のいちおし!

時 1月19日(水)午前10時30分～11時30分 場細河コミュニティセンター 内リズム遊びを楽しむ 定8組

子育て支援講習会

時 1月27日(木)午前10時30分～11時30分 場細河コミュニティセンター 内どの子にもとどく魔法の言葉 講西村章 定8組

※対象は全て「未就学児と保護者」です。細河コミュニティセンターは駐車場があります。

もりもりKIDS

☎ FAX 752-2211
開館時間 11月～土曜日午前10時～午後4時(祝・休日は除く、木曜日は午後3時まで)

赤ちゃんタイム

時 1月①11日(火)②18日(火)午前10時 対①6カ月までの乳児と保護者②7カ月以上の0歳児と保護者 定各8組 申②1月4日(火)から

もりもりWithパパ

時 1月①15日②22日(土)午前10時 対0～3歳の親子 定各8組 申②1月8日(土)から

リトミック

時 1月26日(水)午前①10時10分～10時30分②10時40分～11時 対①1歳6カ月～2歳②2歳以上の子どもと保護者 定各8組 申1月12日(水)から

1月生まれの誕生会

時 1月28日(金)午前10時 対1月に1～3歳の誕生日を迎える子ども 定8組 申1月14日(金)から

※申し込みは全て直接または電話で同所。

くるぼん

☎ FAX 754-6006
開館時間 11日～木曜日午前10時～午後4時(祝・休日は除く)

1月生まれの誕生会

時 1月18日(火)午前11時、午後2時30分 内パネルシアター、しゅくるさんの絵本の読み聞かせなど 定各10組 申1月4日(火)～11日(火)

身体測定

時 1月25日(火)午前10時、10時50分、11時40分、午後1時30分 定各10組(抽選) 申1月11日(火)～18日(火) ※午前中のみ足測定を実施します。

足育講座

時 1月31日(月)午前10時30分 講黒田久美子 定10組(抽選) 申1月17日(月)～24日(月)

足型アート

時 1月31日(月)午後2時 講黒田久美子 定10組(抽選) ¥110円 申1月17日(月)～24日(月)

※対象は未就学児と保護者。

てしまの森

☎ 743-9014 FAX 743-9015
開館時間 11月～土曜日午前10時～午後4時(第1・3水曜日、第2・4・5土曜日、祝・休日は除く。木曜日は午後3時まで)

土曜ハッピーDAY

時 ①1月15日(土)②2月5日(土)午前10時30分～11時20分 内ふれあいエガ 講chisako 定4組

オリオンさんの音楽タイム!!

時 1月18日(火)午前11時～11時30分 内新しい年の始まりを音楽で楽しもう 定6組

保育園を知ろう「天神ツアー」

時 1月20日(木)午前10時～10時30分 場天神保育園 内保育園の見学 定5組

食に関するお話

時 1月26日(水)午前10時30分～11時30分 内子どもの食事について 定6組

※対象は0歳～おおむね3歳の子どもの保護者。申し込みは直接または電話で同所。

一覧はこちら→

水月児童文化センター

場 鉢塚3-6-1 ☎761・9233
 開館時間=午前9時～午後7時(午後5時以降は13歳以上)、
 休館日は月・火曜日、祝日 ※催しの申込開始日は1月5日(木)から。

項目	内容
学び舎すいげつ	時 1月の金曜日、2月4日(金)午後4時30分～5時15分 内 みんなといっしょに宿題をする 定 体験3人
食べて屋すいげつ	時 1月の金曜日、2月4日(金)午後5時15分～6時 内 子ども食堂 定 体験3人 ¥100円(大人300円)
将棋教室	時 1月8日(土)午後1時～3時 内 先生との対局を通じて、将棋の技を学ぶ 対 小学生以上 定 各6人
池田市幼児の知力・体力向上事業 どこでもプレイパーク	時 1月12日(水)午後1時～3時 内 さまざまな遊具を使って外遊び 対 未就学児の親子 ※雨天中止。
リトミック♪キャンディメロディ	時 1月13日(木)、2月10日(木)午前①10時30分②11時15分 対 ①1歳児の親子②2歳児～未就学児の親子 定 各7組 ¥300円
送って喜ばれる絵手紙講座	時 1月15日(土)午後2時 内 1年の計を巻紙にかく 対 小学生以上 定 10人 ¥100円 持 雑巾
おもちゃ病院	時 1月16日(日)、2月6日(日)午前9時30分、10時、10時30分、11時、11時30分 内 先生と一緒におもちゃを直す 定 各1組
折り紙工房～鈴風～	時 1月19日(水)午前10時 内 光華・祓い豆の器 対 20歳以上 定 5人 ¥800円
子育て交流会 つながROOM!	時 1月20日(木) 内 楽しくおしゃべりしましょう 対 子育て中のパパやママ(子連れ可) 定 4組
自然であそぼう	時 1月22日(土)午後2時 内 自然のものをつかってあそぼう! 対 4歳～小学生 定 6人
すいげつクルーイベント	時 1月23日(日)午後①1時～2時45分②3時～4時 内 ①スライム作り②ワードウルフ(かんたん人狼ゲーム) 対 ①4歳～中学生(未就学児は保護者同伴)②小学生～中学生 定 ①30人(5人ずつ)②20人 ¥100円
おもしろ科学実験教室	時 1月23日(日)午後1時30分 内 <磁石と電磁石>電磁石を作って、魚釣りをしよう 対 小学3年生以上 定 8人 ¥300円
みずたまひろば	時 1月27日(木)午後1時 内 たこあげをしよう 対 未就学児の親子 定 6組
幼児親子教室 「おかあさんといっしょおとうさん もいっしょ」体験説明会	時 1月21・28日(金)、2月4・18日(金)午前11時 対 4月1日時点で1歳以上の未就園児の親子 定 各2組(要申し込み) ※4年度実施の同教室希望者はいずれかに必ず参加してください。
池田市幼児の知力・体力向上事業 げんきさんの遊び歌ライブ	時 2月5日(土)午後3時～4時 対 乳幼児の親子 定 10組 内 遊び歌作家の小倉げんきさんによるライブ。楽しい歌にあわせて体を動かそう!

一覧はこちら→

五月山児童文化センター

場 綾羽2-5-9 ☎752・6301
 開館時間=午前9時～午後5時、休館日は月・火曜日、祝日
 ※催しの申込開始日は1月6日(木)から。大人向けの行事はセンターだよりに掲載。
 ※低学年は全て保護者同伴。

項目	内容
プラネタリウム 一般番組	時 土・日曜日午後①1時30分②3時30分 内 ①「三つ星の謎」②「失われた星座の伝説」 定 各10人 申 投映日の午前9時から電話で同センター
よちよちプラネタリウム ～おほしさまのじかん～	時 1月14・28日(金)午前11時 内 やさしい星空解説と絵本(池田中学校73期生作品「おにぎり」)をピアノの生演奏と共に読み聞かせ 対 乳幼児と保護者 定 各6組
幼児向けと大人向け番組	時 ①日曜日午前11時②第3木曜日午後4時 内 ①幼児向け「ふたご座のおはなし」②大人向け「静かな語りのプラネタリウム」 定 各10人
自然と科学 ガリレオ実験講座「静電気」	時 1月16日(日)午前10時 内 静電気の原因を探り、静電気現象を楽しもう 対 小学3年生以上 定 10人 ¥300円
東先生の科学実験教室 ～リサイクル実験とプラ板作り～	時 1月22日(土)午前10時 内 プラスチックのリサイクルを学んでプラ板を作る 対 低学年の親子 定 8組
五月山冬芽の観察会	時 1月23日(日)午前10時 内 植物医・笹部雄作さんと樹木の冬芽をじっくり観察 対 小学生以上の親子 定 8組 ¥50円
ちびっこサイエンス!	時 1月28日(金) 内 空気であそぼう! 対 4歳児以上の親子 定 5組
五児文☆STEAMスクールvol.4 「ロボットの仕組みを知ろう!」	時 1月30日(日)午前10時 内 工学博士・村井健介さんとプログラミングの仕組みを学ぶ 対 小学3年生以上 定 10人
作る お正月工作3DAYS!!	時 1月①7日(金)②8日(土)③9日(日)午後1時30分、2時30分 内 ①ビュンビュンゴマ②パック羽子板③たこ作り 定 各6人
里山पोर्टで焼き板に挑戦!	時 1月22日(土)午後1時30分 内 自由に描いてネームプレート作り 対 小学生以上 定 10人 ¥200円
見る パントマイムがやってくる!	時 1月9日(日)午後2時30分 内 尾上一樹さんによるマイム作品の公演(体験タイムあり) 定 20人
親子で楽しむコンサート ～チェロの音ってどんな音?～	時 1月16日(日)午後2時30分 内 チェロ奏者・伊藤岳夫さんによる「白馬」「愛の挨拶」ほか 定 20人
遊ぶ 五児文☆お正月ウィーク!	時 1月6日(木)～9日(日)午後1時30分 内 期間中1階フロアに「ふくわらい」「あぶり出し」「貝合わせ」などのお正月遊びコーナーが登場
親子自然あそび ～さつきっ子くらぶ～	時 ①1月21日(金)②2月4日(金)午前10時30分 内 ①やき芋②工作 対 2、3歳児の親子 定 各5組 ¥①150円②50円
五児文★節分スペシャル!	時 2月5日(土)午後2時 内 関西大学児童文化研究サークルあかとんぼと節分鬼ごっこやお面作り 定 20人

伝言板

※定員の表記がないものは先着順。12月8日時点の情報を掲載しています。開催状況は各主催者へお問い合わせください。

催し (日付順)

春の七草さがし ▼1月6日(木)午前10時～正午(雨天中止) ▼阪急「東山」バス停 ▼ポリ袋 ▼池田・人と自然の会 ☎761・7289

まちに幸よぶ獅子舞巡行 ▼1月8日(土)・9日(日)午前11時～午後3時 ▼阪急池田駅プランマルシェ ▼神楽師豊来家玉之助率いる獅子舞メンバーによる練り歩き、大神楽など ▼同商店街 ☎753・5761

陶芸体験教室 ▼1月8・22日(土)午前11時～正午 ▼カルチャープラザ ▼小学生から大人 ▼6人 ▼前日までに池田市陶芸同好会 ☎761・6131

池田郷土史学会1月例会 ▼1月9日(日)午後1時30分～3時 ▼コミュニティセンター ▼飯島正明による「役行者と箕面」と21世紀の私 ▼5000円 ▼松本 ☎794・6667

ロイヤルダンスパーティー ▼1月10日(祝)正午～午後4時40分 ▼市民文化会館 ▼10000円 ▼潮崎 ☎090・6736・2884

はじめての韓国語 ▼1月10日(祝)、17・24・31日(月)午前11時～正午 ▼韓国語教室(井口堂1・12・11) ▼ハングルの読み書きの練習 ▼4人 ▼1回10000円 ▼前日までに高 ☎07

0・2677・5119
パーキンソンダンス ▼1月10日(祝)、24日(月)午前10時～11時30分 ▼池田駅前北会館 ▼椅子に座ってできる簡単な体操 ▼パーキンソン病患者とその家族 ▼11000円 ▼山岸 ☎090・2047・1223

ヴォイストレーニングとコーラス体験 ▼1月11・18・25日(火)午後2時～3時30分 ▼いしばし寺子屋(石橋1・11・14) ▼発声練習と脳トレ ▼13000円 ▼前日までに中上 ☎762・3573

高齢者の転倒予防体操 ▼1月11・25日(火)午前10時～11時 ▼そんぱち組合員センター(鉢塚2・8・12) ▼ストレッチと下半身筋力アップ体操 ▼60歳以上 ▼前日までにほくせつ医療生協事務局 ☎06・6840・7601

池田エッセイの会 ▼1月12日(水)午前10時～正午 ▼コミュニティセンター ▼5人 ▼1月10日(祝)までに一谷 ☎751・8432

オリオンさんの絵本と歌のひろば ▼1月12日(水)午前11時30分～11時50分 ▼もりもりKIDS ▼大型絵本や歌、手遊びなど ▼0～3歳の子どもと保護者 ▼8人 ▼前日までに同所 ☎752・2211

葉菜の会主催 食物アレルギー講座 ▼1月12日(水)午後1時30分～2時30分 ▼保健福祉総合センター ▼卵・乳・小麦を使わない料理の試食と交流会 ▼小学3年までの子どもと保護者 ▼12人 ▼5000円 ▼1月9日(土)までに事務代行トアエル ☎752・4334

40歳からのやさしいヨガ ▼1月13・20・27日(木)午後1時30分～2時30分 ▼城南会館 ▼体の硬い方、シニアも

安心 ▼40歳以上 ▼9000円 ▼前日までに蔭山 ☎090・4306・9291

高齢者のスマートフォン教室 ▼1月13・27日(木)午後2時～4時 ▼そんぱち組合員センター ▼前日までにほくせつ医療生協事務局 ☎06・6840・7601

パーキンソン病知っ得情報会 ▼1月14日(金)午後2時～4時 ▼池田駅前南会館 ▼パーキンソン病患者やその家族 ▼前日までに松田 ☎090・7552・2543

黒川雅代子の話 ▼1月15日(土)午後2時～5時 ▼ステーションN3階 ▼コロナとあいまいな喪失について ▼自死遺族 ▼植村 ☎080・3858・2954

わくわく人形劇 新春特別公演 ▼1月16日(日)午前11時～正午 ▼コミュニティセンター ▼人形劇のねこじやらしによる3つの人形劇 ▼40人 ▼2歳以上2000円 ▼前日までに吉田 ☎090・7343・9367

手水寄席 ▼1月16日(日)午後2時～4時 ▼こいしこども矯正歯科(サンシティ池田内) ▼大阪大学落研による落語と大喜利ほか ▼前日までに同歯科 ☎734・7809

大人のおり紙 ▼1月20日(木)午後1時30分～3時30分 ▼五月山児童文化センター ▼えと(とら) ▼6人 ▼1月7日(金)から同センター ☎752・6301

綾羽こども館アラカルト公演 ▼1月22日(土)午前11時～正午 ▼綾羽こども館 ▼人形劇、紙芝居、絵本、ミニ工作 ▼15人 ▼2歳以上2500円 ▼前日までに吉田 ☎090・7343・3090

9367
ミニチャリティー古着物市 ▼1月31日(月)、2月1日(火)午前10時～午後2時 ▼ささゆり園(箕面市西小路3・9・9) ▼古着物、帯、小物などの販売 ▼浜野 ☎762・0689

麻雀で脳トレしませんか ▼①金曜日 ②土曜日、午後1時 ▼①コミュニティセンター ②呉服会館 ▼脳の活性化、高齢者の健康増進。初心者歓迎 ▼前日までに山村 ☎752・5036

会員募集

池田初心俳句会 ▼第2・4月曜日午後1時～5時 ▼中央公民館 ▼初心者向け俳句教室(見学歓迎) ▼月500円 ▼乾 ☎752・2395

腸と脳の新感覚ヨガ ▼火曜日午前10時～正午、午後7時～9時 ▼イチブレインヨガ石橋スタジオ(石橋2・10) ▼体操と瞑想で腸と脳を活性化 ▼10000円 ▼前日までに同スタジオ ☎762・7507

石橋アロハウクレクラブ ▼第1・3・4火曜日午後0時30分～1時45分 ▼白蓮会館石橋支部 ▼ウクレレのグループレッスン ▼初心者 ▼月3000円 ▼提 ☎070・3358・5295

中国語講座 ▼第2・4水曜日、午前10時～11時30分 ▼敬老会館 ▼日常会話 ▼60歳以上 ▼15000円 ▼玄田 ☎762・8100

俳句の会 うぐいす池田句会 ▼第2木曜日午後1時～4時 ▼中央公民館 ▼雑詠5句の出句互選する会。指導・池田琴線女 ▼月10000円 ▼枇杷 ☎090・5041・6621

ホームページ「アゼリアネット」
<https://azaleanet.or.jp>

AZALEA EVENT INFORMATION

- 問い合わせ・予約 ☎761-8811
- 〒563-0031 池田市天神1丁目7-1
- 阪急石橋阪大前駅下車、西へ徒歩約8分
- 入場券は市民文化会館3階事務所、市役所1階会計管理室窓口などで発売 (各所の営業・執務時間内に限ります。)

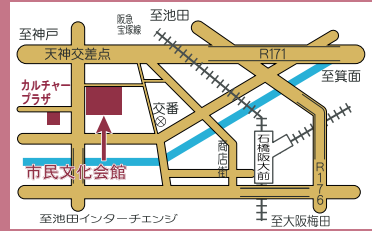

1月9日 (日)

池田市ウインド フェスティバル

中学生・高校生による吹奏楽の集い

今回は一般の方の入場はできません。関係者のみの観覧となります。

1月16日 (日) 午後2時

アゼリア呉服座寄席

あやめ花團治ふたり会

70年ぶりに復活した名跡を池田市民文化会館で襲名した、池田ゆかりの落語家・桂花團治と、女流落語家として第一線を走り続ける桂あやめのふたり会。

純愛落語の古典名作「崇徳院」を花團治が、その咄を女性の視点で描いた創作落語「裏崇徳院」をあやめが演じます。二者多様な色と艶を存分にお愉しみください。

●会場 小ホール

●出演・演目 御挨拶 あやめ&花團治、桂あやめ「裏崇徳院」ほか一席、桂花團治「崇徳院」ほか一席

●前売り指定席 2500円
未就学児の入場はご遠慮ください。

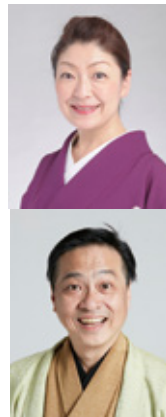

2月5日 (土) 午前10時

アゼリアピアノ試弾会 リレーコンサート

スタインウェイD274、ベーゼンドルファーA290、ヤマハCF。当館所有の世界的名器3台のピアノを市民の皆さんが試弾されます。それぞれの音の違いをぜひ聴き比べてください。なお、参加者受付は終了しました。

●会場 大ホール ●入場料 無料

※掲載内容は、12月8日時点の情報であり、新型コロナウイルス感染症拡大防止などのため、変更となる可能性があります。市民文化会館のホームページでご確認ください。

・年末年始と1月の休館日は12月28日(火)〜1月4日(火)、11日(火)、施設使用申し込み抽選会は1月6日(木)です。

3月27日 (日) 午後2時

宝くじ文化公演

東京混声合唱団特別演奏会

●会場 大ホール ●曲目 武満徹作曲「明日ハ晴レカナ曇リカナ」、「死んだ男の残したものは」、「信長貴富作曲「群青」「くちびるに歌を」、「君の隣にいたいから」「キセキ」「贈る言葉」「心の瞳」など

●出演 東京混声合唱団、高谷光信(指揮)、酒井有彩(ピアノ)

●前売り指定席 2000円
※1月15日(土)発売。この公演は、宝くじの助成による特別料金です。未就学児の入場はご遠慮ください。

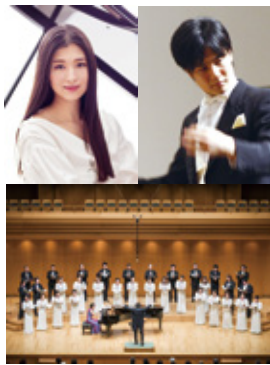

5月29日 (日) 午後2時30分

関西シテイフィルハーモニー交響楽団 ファミリーコンサート

●会場 大ホール

●曲目 グリーグ作曲「ピアノ協奏曲」作品16、ショスタコーヴィチ作曲「交響曲第5番「革命」」ほか

●前売り指定席 1500円

※2月19日(土)発売。未就学児の入場はご遠慮ください。

ギャラリーコーナー

ギャラリーいけだ

年未年始休廊	~1/4 (火)
久保義裕 絹絵の世界展	1/5 (水)~1/10 (祝)
池田市・中国蘇州市友好都市40周年記念写真展	1/12 (水)~1/17 (月)
#パネルアレンジメントしませんか? 三浦恭示(染色)	1/19 (水)~1/24 (月)
池田市ゆかりの作家達展「日本の冬」	1/26 (水)~2/7 (月)
	(2/1 (火)は休廊)

ギャルリ VEGA

年未年始休廊	~1/8 (土)
徳 治昭童画展 ~ほっこりワールド	1/9 (日)~1/17 (月)
京都キモノアート展	1/19 (水)~1/24 (月)
第5回水彩スケッチ展 -建物のある風景-【前期】	1/26 (水)~1/31 (月)

■問い合わせ・予約・使用申し込みは
 阪急「池田駅」下車、駅構内を西へ徒歩約2分
 〒563-0056 池田市栄町1-1
 阪急池田プランマルシェ 3番館2F
 開館時間/10:00 ※閉館時間はご確認ください。
 休館日/火曜日 入館料/無料

いけだ市民文化振興財団 ☎750・3333

	ギャラリーいけだ	ギャルリ VEGA
使用料	50,000円 ※展示販売不可	157,000円 ※展示販売可 ブロックの分割使用73,000円、104,000円

■使用期間：水〜翌週月曜日の6日間 ■使用希望月の1年前から申し込み可能

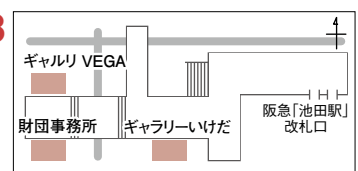

消費者啓発用ブラウザゲーム 「サギーハンター」リリース

擬人化したふくまるくんとともに、消費問題クイズを攻略してサギー軍団に立ち向かうブラウザ版ゲームをリリースしました。ゲームを攻略後表示される番号を消費生活センターの窓口で伝え、センターオリジナルグッズがもらえます(数量限定)。
※スマートフォン、タブレットは右の二次元コード、パソコンは市ホームページ(<https://www.city.ikeda.osaka.jp/soshiki/siminseikatsu/chiiikassei/shohiseikatsu/14736.html>) からプレイできます。

ゲームのホーム画面

市政トピックス

問い合わせは商工労働課 ☎754・6230

「オーブ・池田賞」受賞者決定

先駆的な活躍により、男女共同参画社会の実現に貢献された個人や団体・グループなどを表彰するもので、本年度の受賞者は、「ママの働き方応援隊 大阪池田校」に決まりました。

〈受賞理由〉

女性が出産後も仕事を通して社会とつながり、活躍するための仕組みをつくり、子育て中の母親だからこそできる働き方を創出されました。また、講座などの開催により、子育て中でも社会とつながれることを広く伝え、孤立するのではなく、社会に出ていくことを推進した点が評価されました。

問い合わせは人権・文化国際課 ☎754・6231

—自分たちのまちは自分たちでつくろう— 「地域分権」4年度提案事業

各地域コミュニティ推進協議会から、4年度提案事業の具体的な予算案が提出されました。現在、本市ではこれらの提案に基づき、新年度予算案の編成作業を進めています（提出された予算案は3月の市議会に上程し、審議されます）。

※各協議会のこれまでの取り組みなどは市地域分権ホームページ（[HPhttp://ikeda-bunken.com/](http://ikeda-bunken.com/)）をご覧ください。

地域	主な提案内容
池田	地域掲示板設置事業、「ちいさな絵本館」推進事業
秦野	農業体験学習事業、自然学習講習会・昆虫育成事業
北豊島	防犯灯強化事業、子育て支援事業
くれは	地域内会館設備改修事業、道路安全対策事業
石橋	公園整備事業、地域防災体制強化等事業
五月丘	防犯カメラ維持管理事業、コミュニティサロン設置事業
石橋南	地域内会館設備改修事業、今井水路改修事業
鉢塚・緑丘	緑丘小学校体育館整備事業、地域イベント開催事業
神田	街路灯強化事業、神田地域コミュニティ広報事業
ほそごう（細河）	細河高齢者等配食サービス事業、体験学習支援連携事業
ほそごう（伏尾台）	多世代交流支援事業、伏尾台地域送迎サービス事業

問い合わせはコミュニティ推進課 ☎754・6641

寄せ植えコンテスト入賞者決まる!

3年11月6日、7日に池田城跡公園で開催された寄せ植えコンテストの受賞者が決まりました。色鮮やかな花を数種類使って、日本庭園に映える作品が44点並びました。その中から、受賞された皆さんです。

- 【金賞】 松本五月
- 【銀賞】 西山由利子
- 【銅賞】 田中誠
- 【池田市緑化推進委員会会長賞】 武田登紀子
- 【花とみどり賞（緑のセンター賞）】 西垣吉子
- 【大阪府立園芸高等学校賞】 板井記己夫
- 【池田城跡公園賞】 今北佳都子

会場の様子

金賞の作品

表彰式の様子

問い合わせは公園みどり課 ☎754・6686

令和2年度のごみについて

本市は平成21年度に策定した池田市一般廃棄物処理基本計画で令和2年度までにごみの排出量を平成20年度と比較して20%削減することを目標にしてきました。今回は2年度の状況についてお知らせします。

今後は、3年3月に改訂した第3期池田市一般廃棄物処理基本計画に基づき、17年度までに、家庭系および事業系ごみの総排出量を令和元年度比14%削減することを目標として、引き続きごみ減量に向けた各種施策を推進します。

■ごみの排出量は？

2年度のごみ排出量は3万1,206tでした。これは市民1人が1日当たり825gを排出していることになり、平成20年度と比較すると10.7%減少しています。

■ごみ処理に係る経費は？

2年度のごみの収集・処理経費は12億4,290万円で、市民1人当たり1万1,994円の費用がかかっています。ごみ処理経費の一部には、指定袋と粗大ごみ処理券の販売収入が使われています。

■リサイクルの状況は？

2年度のリサイクル量は3,859t、リサイクル率は12.4%でした。そのうち、子ども会などが実施している集団回収は1,204tで、全リサイクル量の約31.2%を占めています。

■家庭ごみの減量にご協力をお願いします！

平成18年度の指定袋制導入直後に家庭ごみの排出量は大きく減少しましたが、その後はほぼ横ばいとなっています。1人当たり1日に排出するごみを100g減量した場合、市全体で年間3,782tのごみ減量と1億5,064万円のごみ収集・処理経費の削減が見込めます(下表参照)。

家庭で実践できるごみ減量施策として、「生ごみのひと絞り」があります。最も多い家庭ごみは「燃えるごみ」であり、特に大きな割合を占める生ごみはその80%が水分といわれています。各家庭で生ごみを捨てる前に、「ぎゅっ」と絞るだけで、ごみの排出量や収集・処理経費の削減に大きな効果が期待できます。ぜひ皆さんの生活様式に見合った方法でご協力をお願いします。

	年間	市民1人当たり換算
ごみの排出量	3万1,206t	301kg
1人1日100gのごみ減量をした場合のごみの排出量	2万7,424t	265kg
ごみの収集・処理経費	12億4,290万円	1万1,994円
1人1日100gのごみ減量をした場合のごみの収集・処理経費	10億9,226万円	1万541円

※表中の数字は端数処理をしています。

■ごみ総排出量の推移

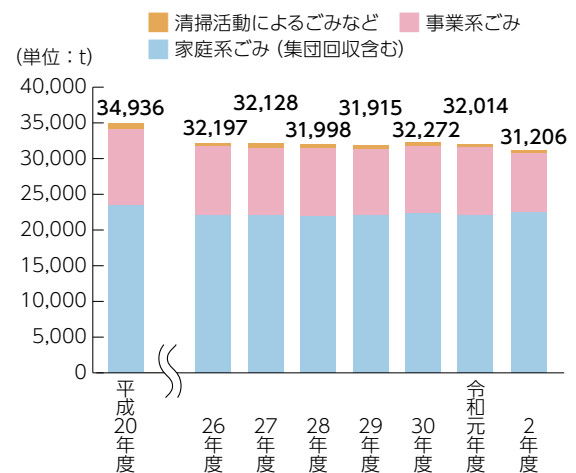

■総ごみ排出量・リサイクル量

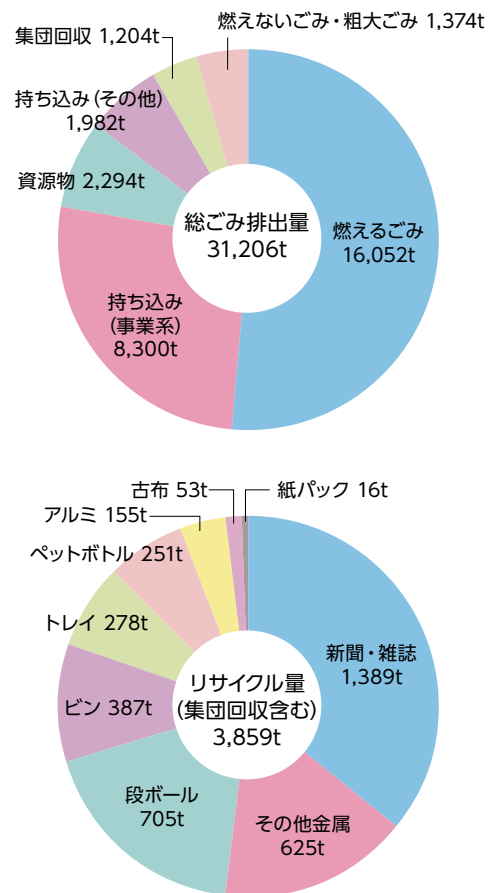

問い合わせは環境政策課 ☎754・6240

確定申告について ～豊能税務署から～

3年分の所得税および復興特別所得税、贈与税の申告・納期限は3月15日(火)、消費税および地方消費税の申告・納期限は3月31日(木)です。

●パソコン・スマホから確定申告

所得税および復興特別所得税の確定申告には、パソコンやスマホから簡単に申告書が作成できる国税庁ホームページ「確定申告書等作成コーナー」をご利用ください。

ID・パスワードを取得されている方は、マイナンバーカードやICカードリーダーがなくても、ご自宅などからe-Taxで提出できます。詳細は国税庁ホームページをご覧ください。

確定申告書等作成コーナー

●申告書の作成・相談を希望する方

同税務署確定申告書作成会場は、2月16日(水)から開設します(土・日曜日、祝日を除く。ただし、2月20・27日(日)は開設)。相談受付時間は午前9時～午後4時ですが、入場制限や早めに受け付けを終了する場合があります。また、パソコン操作・申告書の作成は、ご自身でお願いしています。

- ・来場の際はマスクを着用し、感染症対策にご協力ください。
- ・会場の入場には「入場整理券」が必要です。
- ・入場時の検温チェックにご協力ください。体調の優れない方は、入場をお断りします。
- ・筆記用具はありません。ボールペンや計算器具を持参してください。
- ・滞在時間短縮のため、医療費控除の明細書の作成・集計(領収書は自宅で保存)、配当金関係書類の集計、収支内訳書・青色申告決算書の作成など、事前準備をお願いします。

※駐車場はありませんので、公共交通機関をご利用ください。昼休みの時間帯は、少人数で対応しています。

●1月からスマホ申告がさらに便利に

スマホのカメラで源泉徴収票を自動入力できます。スマホのカメラで給与所得の源泉徴収票を撮影すれば、金額や支払者情報などが自動で入力されます。

パソコンの画面に表示された2次元バーコードをスマホ(マイナンバーカード読取対応)で読み取れば、マイナンバーカードを使ってICカードリーダーがなくてもe-Taxで送信できます。

スマホ専用画面の対象範囲が拡大されました。対象所得が給与所得、雑所得、一時所得に加え特定口座による株式等の譲渡所得等、上場株式等に係る繰越損失等が対象になりました。

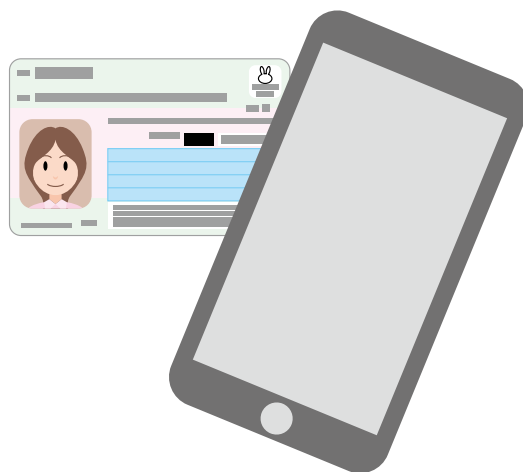

問い合わせは豊能税務署 ☎751・2441

国際ロマンス詐欺に注意！

最近、外国人によるネットを利用した詐欺が多発しています。

相談 SNSでメッセージを送ってきた、医師だと言う外国人男性とやり取りを始めた。親しくなると「自分は投資でもうかっている。2人の将来のためにお金をためよう」と言い、暗号資産(仮想通貨)の購入を勧められた。暗号資産のことはよく分からなかったが、絶対にもうかるからと言われ、教えられた暗号資産取引所に口座を開設して、10万円入金した。すると、1万2000円の利益が出た。もっと購入するよう言われ20万円入金すると、3万円の利益が出た。さらに勧められ、100万円入金すると、取引所のお金を引き出して、海外の業者に移すよう言われた。指定された銀行口座に、出金したお金を振り込むと、相手と連絡が取れなくなった。

SNSや出会い系サイト、マッチングアプリ、国際交流アプリなどで知り合った外国人の異性から、恋愛感情を利用され、お金をだまし取られる「国際ロマンス詐欺」の被害が急増しています。相手のプロフィールはでたため、顔写真はネット上にある

消費生活センター(ステーションNビル3階) ☎75335555

他人の写真を利用しています。偽の身分証明書の写真を送るなどして信用させ、日に何通ものメッセージを送って、恋心を抱かせます。

事例の場合、口座を開設した暗号資産取引所は、国内の正規の登録業者でしたが、海外の投資サイトだと言って、相手が作った偽サイトに誘導するケースもあります。利益が出ていると思わせて、投資額を増額させていきます。

この他、「日本に行くので、お金と荷物を送るから受け取ってほしい」と言われ了承した。その後、送料や通関手数料が必要と言われ、50万円送金した」など、荷物を受け取るためと言って、さまざま名目でお金を払わせる手口も多く見られます。

ネット上のやり取りだけで、相手の正体は分かりません。犯罪組織の場合もあります。被害に遭ったお金を取り戻すのは非常に困難です。お金に絡む話のでたら要注意です。

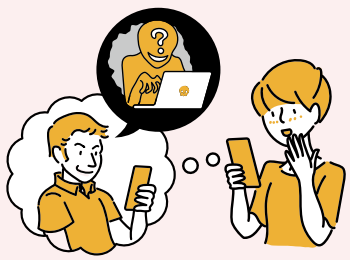

健康相談

Q&A

池田市歯科医師会
<http://www.ikedashi.jp/>

Q 酸蝕症そくしやうってなんですか？

A 酸性が強い飲食物や、胃酸が原因で歯が溶けてしまう症状のことをいいます。年齢に関係なく、全世代が関与する歯の疾患で、4人に1人は酸蝕症といわれています。

酸蝕症は虫歯と違い細菌の関与がなく歯面全体が溶けていきます。少しずつ歯が溶けていくため、痛みがなく進行すると、しみるなどの症状が突然現れます。酸蝕症の原因は逆流性食道炎など胃酸による内因性のものと飲食物(酸性が強いもの)による外因性のものに大別されます。ちびちび飲みなど、歯と酸がふれる時間が長いと進行するもので、酸性のものを摂取する「量」ではなく、「頻度」が多いほど酸蝕歯になりやすいです。予防法としては歯に負担をかけすぎない、ちびちび飲み、だから食べをやることです。

レモンなどを前歯ばかりでかじらない、運動中のスポーツドリンクを水やお茶にする、スポーツドリンクを飲んだ後は水でゆすぐ、などが挙げられます。気になる方は近所の歯医者さんに相談してみましよう。

池田市歯科医師会

PHOTO ニュース

11/8 アガベ(リュウゼツラン)が開花

数十年かけて花を咲かすアガベ(リュウゼツラン)が、緑のセンターで黄色い花を咲かせました。開花に100年かかるといわれることもあります。同センターでは植えてから19年が経過した昨年、初めてその姿を見せてくれました。

12/5 阪大生が石橋商店街を盛り上げる

地域と一緒に「石橋×阪大」が企画した、おはこ文化祭。阪大の各団体が、さまざまな催しを企画し、子どもから大人まで楽しませました。笑顔で元気に活動する大学生の姿に商店街は一日中にぎわいました。

11/13,14 2年ぶりに開催！BOTAFES'21

細河の自然豊かな地で、植物由来(ボタニカル)なフェスティバルが開催されました。連日たくさんの方が訪れ、買い物を楽しむ人やステージを見て飲食する人など、その場の雰囲気に入り込み、楽しい時間を過ごしました。

11/23 サプライズありのいらっしやいフェスティバル

昨年は猪名川運動公園で開催された、いらっしやいフェスティバル。自分たちで作った三輪車に乗って3時間耐久レースも行われました。最後にはサプライズで花火が打ち上がり、来場者に笑顔を届けました。

※作成するポスターのイメージ
イラストが皆さんの写真になります。配置や文言は別途調整します。

いけだをみらいへ! みんなでひろめるSDGsプロジェクト ポスター出演団体募集

みんなでひろめるSDGsプロジェクトって?

①本市で活動している団体の写真でポスターを制作

本市でSDGsに関連する団体を訪問して活動の様子を撮影します。皆さんの活動がさまざまな人の目にふれるきっかけになります。

②市内でポスターを掲示し、SDGsの輪をひろめる

ポスターは市内の公共施設で掲示したり、本市が参加するイベントでも使用します。完成品は撮影に協力いただいた団体にも配布予定です。

参加方法

下記①～⑥をメールでSDGs政策企画課(☒seisaku@city.ikeda.osaka.jp)へ送信。

- ①団体名 ②担当者氏名 ③電話番号 ④活動の概要
- ⑤活動場所 ⑥SDGsの17のゴールのうち、主に取り組んでいるもの

対象:本市でSDGsにつながる取り組みを行っている団体
※応募者多数の場合、抽選とさせていただきます。

応募締め切り: 1月21日(金)

池田市SDGs地域ワークショップを開催しました!

これからのまちに向けて、
たくさんアイデアや気付きが生まれました。

→詳しくはこちらから

問い合わせは同課 ☎754・6213

池田市人口 (11月末現在) 男性: 49,470人(-17人) | 女性: 53,997人(+3) | 人口: 103,467人(-14人) | 世帯数: 49,272世帯

広報誌が届かなかったら… 『広報いけだ』は毎月1回1日発行です。
発行日の正午までに広報誌が届かない場合は、(公社)池田市シルバー人材センター
(☎072・754・1980 *受付/平日午前8時45分～午後5時15分)へ。

スマホパソコンで『広報いけだ』を
ご覧いただけます。
便利な機能もいっぱい!
10言語に対応 自動音声読上げ
※ベトナム語は音声読上げ機能には対応していません