

いけだ

IKEDA CITY

広
報

4 月号
2022

NO.
1217

特集

令和4年度 施政方針
ツナガリエ石橋がオープン

ツナガリエ石橋

令和4年度

施政方針

「共育のまち池田」へ

人・まち・未来を、市民の皆さまと共に育む「共育のまち池田」を創るため、「人を育てる」「まちを育てる」「未来を育てる」の三つの理念を施策の柱として、市民感覚に寄り添うよう努めながら、日々市政運営に取り組みできました。ウィズコロナ、そしてポストコロナにおける新しい日常に向けたより良い社会を創るという決意のもと、市政運営を担ってまいります。

令和4年度の主要施策

① にぎわいと 活力あふれるまち

〔駅周辺を中心とした市街地の整備〕

池田駅周辺について、多様なステークホルダーとの共創により、「歩きたくなるまちなか」の実現に向け、多くの関係者と連携しながら未来ビジョンを検討し、官民連携による持続的なまちづくりをめざします。

〔細河地域の活性化〕

市街化調整区域としてのポテンシャルを生かし、植木産業、農業、自然を生かした地域振興を展開していくため、官民連携による事業者コンソーシアムの組成を行います。並行して活性化のための地域拠点づくりや、農福連携事業などによる農業の新たなビジネスモデルについて、実証実験などを重ね、スキームの構築を検討します。

また、小水力発電などの再生可能エネルギーの導入も視野に入れた、脱炭素をめざすまちづくりもあわせて検討します。

〔住宅の充実〕

多様な人びとがいいきと暮らし、

誰もが住みたいと感じる居住魅力あふれる都市の実現をめざすため、「池田市住宅マスタープラン」を改定します。

〔商業の活性化と工業の振興〕

池田商工会議所をはじめとする市内工業の発展と経営の安定化を図る団体に對して、活動助成金を交付し、工業の発展および安定化を図ります。

また、池田の歴史的背景や地域資源を活用した「池田ブランド認定品」について、積極的な発信を行うこと、本市の特色を生かした商品の開発促進に取り組みます。

〔観光の振興〕

新型コロナウイルス感染症の影響で、従来の大量の観光客を呼び込む観光スタイルだけではなく、コロナ禍に即したワーケーションなどの新たな旅のスタイルの環境整備を進めます。また、コロナ禍で相次ぐイベントなどの中止で寂しい思いをされている皆さまが笑顔になり、にぎわいが生まれるよう、万全の感染症防止策を施した上で、猪名川花火大会や池田市民カーニバルなどの催しについても、関係者と連携しながら、その実施の可否や方法などを検討します。



▲猪名川花火大会の打ち上げ花火

また、今年、世界最高齢の飼育されたウオンバットとしてギネス世界記録TMに認定された「ワイン」をはじめとするウオンバットを、市民のみならず世界に広くアピールし、五月山動物園のリニューアルに向けた基本計画を策定し、さらなるにぎわいづくりを進めます。

② みんなが健康で いいきと暮らせるまち

〔福祉社会の推進〕

地域共生社会の実現に向けて、本市と市社会福祉協議会が連携し、「第4期池田市地域福祉計画・第5次池田市地域福祉活動推進計画」の策定に取り組みます。

〔高齢者福祉・介護の充実〕

「第8期池田市高齢者福祉計画・介

護保険事業計画」に基づき、介護保険事業の適正な運営に努めるとともに、団塊の世代の全てが75歳以上となる2025年を計画期間に含む「第9期池田市高齢者福祉計画・介護保険事業計画」の策定に向け、事前調査を実施します。

〔障がい者福祉等の充実〕

発達障がい者・障がい児などへの支援について、本市独自の発達支援システムである、いけだつながりシート「Road's」利用者の拡大と、関係機関における活用の促進を図り、継続した支援体制の構築に努めるとともに、療育環境や家族支援の充実に努めます。

また、やまばと学園で、親子療育教室を実施し、児童発達支援の拡充を行います。さらに、ペアレントプログラムや在籍児童のきょうだいの見守り保育に取り組み、保護者支援、家族支援など、通所支援サービスの向上に努めます。

〔少子化への対応と子育て支援〕

地域における子育て支援の推進について、「ツナガリエ石橋」へ移転する地域子育て支援拠点「わたぼうし」を中心に、機能の充実を図り、子どもの健やかな育ちの支援を強化します。

留守家庭児童会は、増加する入会希望児童の受け皿確保に向け、教育委員会との連携のもと、学校施設を活用した整備を推進します。

〔生活自立支援の充実〕

ひとり親家庭への支援について、弁護士や専門員による相談や、公正証書などの作成費用の補助を行うことにより、養育費や面会交流の機会を確保する取り組みを進めます。

〔保健衛生の充実〕

新型コロナウイルス感染症拡大防止策をより一層強化します。ワクチンについては、引き続き、接種を希望する市民が速やかに接種できるように、情報の周知に努めるとともに、安心して接種が受けられるよう環境の整備を行います。

母子保健については、出産後の母親の身体的な回復や心理面での支援をはじめ、授乳指導などを病院や助産院での宿泊や通所によって行うことによ



▲新型コロナワクチン接種会場

り、母親の心身の安定や育児不安の解消を図ります。あわせて、妊婦の歯科疾患による早産や低体重児などのリスクを回避するため、成人歯科検診の自己負担額を無償にし、受診しやすい環境を整えます。

各種がん検診については、個別受診勧奨によって、検診の受診率の向上を図り、がんの早期発見・早期治療など、疾病の予防に努めます。

また、国が子宮頸がん予防ワクチンの積極的な接種勧奨を再開することから、接種勧奨の差し控え期間中に、情報不足で定期接種の機会が得られなかった方にも、情報の周知に努めます。

〔みんなで支える医療保険〕

「高齢者の保健事業と介護予防の一体的実施」において、介護予防の通いの場などで健康教育・健康相談を引き続き実施するとともに、高齢者の健康への機運や関心を高めるために、運動指導や栄養・食事に関する講座を実施するなど、健康寿命の延伸とさらなる医療費適正化に努めます。

〔男女共同参画社会の実現〕

「ツナガリエ石橋」のオープンをきっかけに多様な市民が交流できる拠点として、ダイバーシティセンターを設置し、男女共同参画事業と外国人市民との多文化共生事業を実施することで、誰もが暮らしやすい地域社会づくりをめざします。

3 人、環境にやさしい安全・安心なまち

〔災害に強いまちづくり〕

阪急池田駅から石橋阪大前駅までの高架橋柱の耐震補強工事などの費用を助成し、都市構造の耐震化につなげます。加えて、まちの防災力・減災力の向上のため、引き続き、地震などの自然災害により倒壊の危険がある老朽家屋の除却費用を助成します。

〔安心して快適に移動できるまちづくり〕

「池田市バリアフリーマスタープラン」に基づき重点整備地区の設定やハード・ソフト両面の整備方針の検討などを当事者の意見を聴きながら進めます。加えて、「池田市ながらスマホの防止に関する条例」の認知度向上および「ながらスマホ」の危険性に関する啓発活動などを行い、「ながらスマホ」防止に取り組めます。

そして、「池田市地域公共交通計画」に基づき、「池田市地域公共交通会議」で意見を聴きながら、既存交通の利用促進およびデマンド交通の導入など、具体的な施策を検討し、市内各地域にふさわしい公共交通体系の再構築の推進に努めます。

〔環境にやさしいまちづくり〕

平成30年度に策定し、令和4年度を

中間目標年度と定めている「第5次池田市地球温暖化防止実行計画（事務事業編）」の改定を行い、より実効性の高い計画とすることにより、地球温暖化対策を推進します。

〔良好な自然環境を生かしたまちづくり〕

市街地からの五月山の眺望や、細河地域の田園風景をはじめとする本市の良質な景観形成・維持を図るため、景観行政団体への移行をめざし、景観計画の策定に向けた検討を進めます。

また、「池田市グリーンインフラ推進計画」に基づいた五月山緑楓台などの整備事業や、五月山動物園などの施設再編事業を推進することにより、緑化推進に加え、新たなにぎわい創出を図ります。



▲多くの人でにぎわうBOTAFES

4 みんなでつくる 分権で躍進するまち

〔地域分権制度の推進〕

各地域の特性や抱える課題を踏まえながら検証、整理し、より地域の実情に即したまちづくりを進めていけるよう、引き続き、地域住民の皆さまと協力して「地域ビジョン」の策定に取り組みます。あわせて地域政策推進監を配置し、地域団体相互の連携を図り、さまざまな課題解決に向け、地域住民の皆さまとしっかりと心を合わせて、暮らしやすく、個性豊かで活力に満ちた地域社会の実現に取り組みます。

〔コミュニティの活性化〕

6月に共同利用施設池田会館、栄本



▲市民活動交流センター(新町)

町のコミュニティセンターおよび公益活動促進センターなどの機能を集約した市民活動・地域交流の拠点となる「市民活動交流センター」が新たに開館するため、指定管理者とともに、適切かつ効果的・効率的な管理・運営を行います。

〔公益活動の促進〕

公益活動支援および市民協働推進の対象を、公益活動団体に限らず、地域組織や事業者などを含めた幅広い主体に拡充し、市民の多様な公益活動を促進するとともに、公益活動促進制度の周知を図ります。

5 豊かな心を育む 教育と文化のまち

〔学校教育の充実〕

学校におけるICT環境の充実を図り、効果的に活用した教育活動を推進します。特に、GIGAスクール構想のもとで整備した1人1台タブレット端末の活用を一層促進し、より質の高い学びの実現をめざして取り組みを進めます。

また、教職員研修の充実を図るため、教育センターに研修用の高速無線LAN環境を構築するとともに、ICT教育アドバイザーによる教職員への専門性の高い研修と支援を実施します。各学校園における特別支援教育の充



▲学校授業の様子

実としては、医療的ケアの必要な児童・生徒が安全・安心に学校生活を送ることができるよう、専門家による巡回指導や医療的ケアに伴う看護師の配置、必要な教材教具などの配備を行います。

6 行財政改革を推進し 希望の持てるまち

令和4年度を最終年度とする「池田市行財政改革推進プランIII」に基づき、具体的な行財政改革の実施プログラムに取り組みつつ、改革期間の目標として掲げる4項目とプランIIからの中期目標の総合的な達成に向けた仕上げの年として一層強力に推進を進めます。また、「第7次池田市総合計画」の策定に合わせて、次期の行財政改革に関するプランの策定にも取り組みます。

結び

昨年度、戦後最悪の落ち込みを経験した日本経済は、再び前に向かって動き出しています。単なる景気の回復にとどまらず、カーボンニュートラルの実現に向けた動き、デジタル化の急速な進展など、私たちの生活に大きな影響を与える変化がダイナミックに生じています。そして、生活に困窮されている方や、社会的に孤立状態にある方に対しては、コロナ禍により、さらに厳しい影響が及んでいます。格差の拡大や固定化につながらないよう、今後もしばらく細かい支援を継続し、「誰一人取り残さない」包摂的なまちを構築してまいります。

令和4年度は、池田のさらなる創生という大輪の花を咲かせるための種まきをしながら、目の前の課題解決に取り組み、市民生活を守ってまいります。厳しい時代を乗り越えた先には、明るい未来や希望が持てる世の中があると信じ、一步一步確実に各種施策を進めてまいります。そして、この度ギネス世界記録™に認定されたウォンパツトのように未永く愛され、注目される「共育のまち池田」をめざし、全力で取り組んでまいります。

令和4年2月28日

池田市長 瀧澤智子

Floor Guide



人が集う場所 ツナガリ オープン エ石橋が

4月1日(金)に石橋駅前会館跡地に「ツナガリエ石橋」がオープンします。
本施設は、新設で男女共同参画・文化共生事業の拠点となるダイバーシティセンターと、石橋図書館、地域子育て支援拠点わたぼうしが入居します。また、市民が利用できる会議室や多目的スペースも備えており、多様な市民が集う場所となっています。

問人権・文化国際課 ☎754・62322

5F

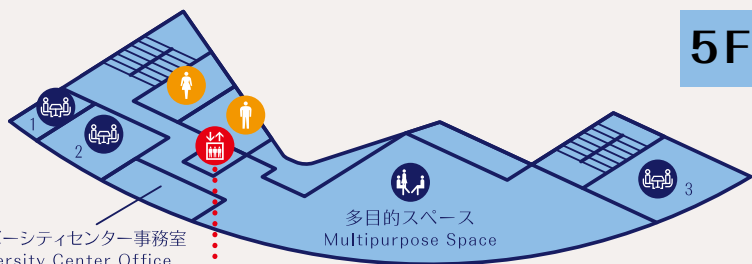

4F

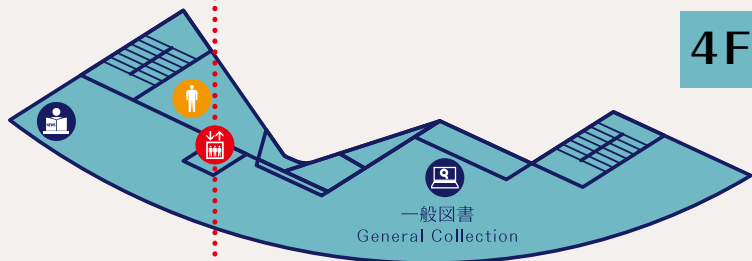

3F



2F

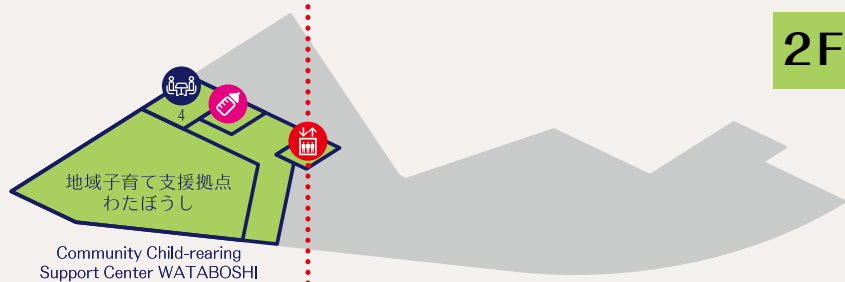

1F

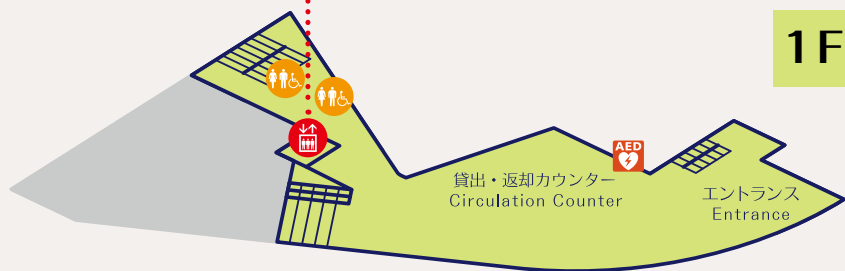

■ マークの説明

- | | | | | | |
|--|----------------------------------|--|--|--|-------------------------------|
| | エレベーター
Elevator | | 男性用トイレ
Men's Restroom | | 女性用トイレ
Women's Restroom |
| | バリアフリートイレ
Accessible Restroom | | 授乳室
Nursing Room | | 多目的スペース
Multipurpose Space |
| | 会議室
Conference Room | | PCコーナー
PC Corner | | キッズコーナー
Kids Corner |
| | 新聞・雑誌コーナー
Newspaper/Magazine | | 予約本受取コーナー
Receipt of reserved books | | |

2F 地域子育て支援拠点 わたぼうし

☎761・6777



移転により新たに開設される「わたぼうし」。子どもの健やかな育ちを支援するため、親子の交流の場の提供や子育ての相談援助、講習会などを実施します。また、遊びを通して、子どもの成長を感じることができる空間づくりを意識し、つどいの広場を常設しています。

つどいの広場は予約制です。詳細は市ホームページをご覧ください。



3F 4F 石橋図書館

☎760・2383



3・4階は図書館として石橋プラザの機能を移転し、蔵書数は約14万3,000冊と3倍以上に増えました。また、館内は窓も大きく、開放的な空間での読書が可能になりました。



5F ダイバーシティセンター

☎768・8020



男女共生サロンと、国際交流センターを統合した施設です。女性や外国人のための相談窓口を設置し、さまざまなセミナーを実施します。また、地域の外国人と日本人が交流できるイベントも企画しますので、ぜひ参加してください。



■ アクセスマップ



ツナガリエ石橋

〒563-0032 石橋 1-23-6
阪急石橋阪大前駅より徒歩4分。
駐輪場あり(33台)

■ 開館時間

石橋図書館	月～土曜日：午前10時～午後8時 日曜日、祝・休日：午前10時～午後6時 (4月1日(金)～17日(日)は、午前10時～午後6時)
ダイバーシティセンター	午前9時～午後8時(窓口受付は午後5時まで)
地域子育て支援拠点 わたぼうし	月～金曜日：午前10時～午後4時

※休館日は毎月第1水曜日、年末年始。

Opening Hours

•Library Monday～Saturday AM10:00～PM 8:00
Sunday and holidays AM10:00～PM 6:00
from April 1st to 17th AM10:00～PM 6:00

•Diversity Center Office AM 9:00～PM 8:00

•Community Child-rearing Support Center WATABOSHI
Monday～Friday AM10:00～PM 4:00

Closed Days The first Wednesday & New Year's holidays

「行財政改革推進プランⅢ」令和3年度中間報告

令和元年度から4年度までを改革期間としている行財政改革推進プランⅢについて、3年9月までの取り組み状況を報告します。

本市では、平成23年度から第6次池田市総合計画によるまちづくりに取り組んでおり、そのまちづくりの基本目標の一つである「行財政改革を推進し希望の持てるまち」を達成するために、次の4つの施策を実施しています。

- ①開かれた市政の推進
- ②健全な行財政運営の推進
- ③広域行政の推進
- ④情報通信技術の活用

今後加速していく少子高齢化による扶助費の増加や、公共施設の老朽化への対策費用などを考慮すれば、市政運営に対してよりスピード感をもって効率的に行財政改革の取り組みを実施し、持続可能な行財政基盤を確立していく必要

3年9月までの主な取り組み内容は次のとおりです。

①開かれた市政の推進

【市民参画の推進】

産官学民の連携による地域課題の解決、東京オリンピック開催に伴う市内企業や各種団体などの市民参画の推進

【広報機能の充実】

SNSのさらなる活用による広報活動の推進

【情報公開などの充実】

市民意識調査の実施

②健全な行財政運営の推進

【行政の効率性と財政の健全化の確保】

行政手続などにおける押印の見直し、共同利用施設の再編・活用などの検討を含む公共施設の適正配置に向けた取り組みの推進、個別施設計画の策定と公共施設等総合管理計画の更新、都市再生整備計画に伴う満寿美公園の整備、長寿命化計画策定に伴う五月山体育館の更新の検討、下水処理施設の運用見直し

【歳入の確保】

多様な納付方法の提供による納税者の利便性向上、債権管理条例に基づく市債権の適正管

があります。行財政改革推進プランⅢは、これまで以上に目標管理を厳格に実施するため策定したものです。なお、同プランによる改革の目標は次のとおりです。

- ①財政調整基金残高 令和4年度末20億円以上
 - ②経常収支比率90%台
 - ③実働職員数（職員数から療養休暇、産前産後休暇、育児休暇を利用中の者や休職中の者を除いて算定した人数）600人程度（一般会計）
 - ④良質な市民サービスの確保のための「働き方改革」の推進（職場環境の整備）
- 《中期目標》安定的な財政構造の確立（臨時財源補てんをせず形式収支黒字化）

理、弁護士（任期付短時間勤務職員）による滞納整理の推進、ふるさと納税制度の活用によるみんなでつくるまちの寄付の募集

【活力ある組織づくりと適正な人事管理】

多様な任用形態の効果的な活用による業務の効率化と行政サービスの向上、人事評価制度の充実と人事管理への活用

③広域行政の推進

【他市町との連携の強化】

豊中市との消防指令業務共同運用の継続と他市町とのさらなる連携の検討

④情報通信技術の活用

【情報システムの機能強化】

問い合わせ自動応答システム（AIチャットボット）の導入、AI技術などの新たな技術の導入による事務処理の効率化とサービスの向上

【行政情報の活用の高度化】

ウェブサイトなど各種ツールを活用した子育て支援施策の効果的な情報発信

【情報セキュリティ対策の高度化】

情報システム運用基準の整備

今後も、市民サービスの質を確保しながら、行財政改革に着実に取り組んでいきます。

※中間報告は市ホームページや行政情報コーナーでご覧いただけます。

問い合わせは行財政改革推進課 ☎754・7003

市政トピックス

4月

市長の

いけだ Diary



池田市長 瀧澤 智子

春陽麗和の好季節となりましたが、皆さまいかがお過ごしでしょうか。本市では2月28日から3月議会が始まりました。この3月議会では、令和4年度に実施する事業内容について、市議会議員の皆さまに審議をしていただきます。1年分の事業予算の審議になりますので、夜遅くまで審議が行われるのがこの時期の光景です。

今回は、人・まち・未来を育てる「共育のまち池田」に向けた、令和4年度の重点事業案をご紹介します。

まず、「人を育てる」ですが、子育て世代の皆さまに向けては、保護者が安心して働くことができる環境をつくるために、留守家庭児童会運営体制の強化と、養育費や面会交流の機会の確保など、ひとり親家庭の支援を行います。また、子どもを安心して産み育てられるように、産後ケア事業も拡充し、病院や助産院での宿泊や通所によるサポートを行います。学校においては、支援教育の体制を強化するために、支援教育チーフコーディネーター教員を配置します。シニア世代の皆さまには、健康への意識を高め、その維持と増進につなげていただくために、各地域の会館などで体の

ミニ計測会（脳の健康チェック、血管年齢計測、バランス測定など）と運動や食事の指導を実施します。かねてから私は、健康寿命延伸への取り組みが大変重要だと考えています。

次に、「まちを育てる」に目を向けますと、各地域のまちづくりとして、昨年度に引き続き、細河地域の特色を生かした農園芸を軸とする地域拠点づくりを進めます。石橋地域においては4月に「ツナガリエ石橋」が、池田地域においては6月に市民活動交流センターがオープンします。また、事始めのまちとして都市型ワーケーションの取り組みを進めます。皆さんは、ワークとバケーションを合わせた「ワーケーション」という言葉を聞かれたことはありませんか？ 今、新型コロナウイルス感染症の影響で、旅のかたちも変化しています。この都市型ワーケーションは、起業家精神が学べる施設や歴史ある植木産業を有し、都心や空港などからのアクセスも良いという池田の強みを生かした、本市ならではの取り組みです。そして、先日無事に世界最高齢の飼育されたウオンバットとして、「ワイン」がギネス世界記録™に認定されました！ これを契機に、五月山動物園のリニューアルに向けた計画やウオンバットをPRする取り組みを進めます。

最後に、「未来を育てる」のひとつとして、2050年カーボンニュートラルの実現に向けて、地球温暖化防止実行計画を改定します。

これらを審議する3月議会は、3月29日に閉会する予定ですが、その頃には桜の花の便りが届き始めるかもしれませんね。市民の皆さまには引き続き感染症対策へのご協力をお願いいたします。

- 募集 10
- 催し 11
- 税金・保険年金 15
- 産業・仕事 17
- 環境・安全 17
- 相談その他 18
- 福祉 18
- 高齢者 21
- 健康 21
- スポーツ 22
- 子育て 25

目次

2~7	特集 令和4年度 施政方針「共育のまち池田」へ ツナガリエ石橋がオープン
8	市政トピックス 「行財政改革推進プランⅢ」令和3年度中間報告
10~24	市からのお知らせコーナー 募集、催し、税金・保険年金、産業・仕事、環境・安全、相談・その他、福祉、高齢者、健康、スポーツ
25~29	子育て情報 いけ抱っ子
30	池田報道 市民記者が行く！
31	わがまち歴史散歩
32	伝言板
33	市民文化会館の催し
34~38	市政トピックス 後期高齢者医療 令和4年度保険料率／特定健診・健康診査の受診で特別金利が適用／『いなプロ』参加者募集！／移動図書館車「さつき号」が新しくなりました／新型コロナワクチン接種のお知らせ／住民税非課税世帯等臨時特別給付金のお知らせ／65歳以上の市民の皆さんへ 3,000円分のギフトカードを送付／子育て世帯への臨時特別給付／新型コロナウイルス感染症に伴う傷病手当金の支給／全国体力・運動能力、運動習慣等調査
39	くらしの窓口／健康相談Q&A

今月の表紙



4月1日にオープンする「ツナガリエ石橋」の外観を撮影しました。子どもや子育て世代から高齢者まで、全ての世代が交流・活動できる空間を創出し、誰もが利用したいと思える施設になっています。ぜひ一度足を運んでみてはいかがでしょうか。

池田市ホームページ
<https://www.city.ikeda.osaka.jp/>

広報 いけだ

2022.4

市からの お知らせ

募集

- 申し込み日の表記のないものは、4月4日(月)から受け付け。受付時間の表記がない場合は執務時間中に限ります。休館・休業日にご注意ください。
- 講師などの敬称は省略しています。
- 定員は表記がない場合は先着順です。
- 費用など明記されていないものは無料です。
※電話の際は、市外局番・電話番号などよくお確かめの上、ダイヤルしてください。

保育士(会計年度任用職員)等の登録

場市立保育所・市立幼保連携型認定こども園・やまばと学園 **対**保育士の有資格者(府実施の地域限定保育士試験資格取得者を含む) **申**履歴書と保育士証のコピーを持って幼児保育課 ☎754・6208 ※勤務時間・日数は応相談。

市立小・中・義務教育学校介助員(会計年度任用職員)

勤月々金曜日午前8時30分～午後3時30分 **内**学校生活の

サポート **定**若干名(書類審査・面接あり) **申**履歴書を持って直接教職員課 ☎754・6292 ※事前に電話で持参日をご連絡ください。

市立幼稚園型認定こども園講師(会計年度任用職員)

勤月々金曜日午前8時30分～午後5時 **内**幼稚園児の保育 **対**幼稚園教諭免許および保育士資格を持つ方 **定**若干名(書類審査・面接あり) **申**履歴書を持って教職員課 ☎754・6292 ※事前に電話で履歴書の持参日をご連絡ください。



豊能地区教員を募集

本市など豊能地区3市2町は、公立学校教員採用選考テストを独自に実施します。



申4月1日(金)～28日(木)に大阪府豊能地区教職員人事協議会事務局ホームページ **HP** <https://toyono-jinjikyoo.com/> から申し込み(28日午後5時までの受信分有効)

校種など	採用人数	対象
小学校	約100人	出願する校種(教科)教諭の普通免許状があるか、令和5年4月1日までに取得見込みで、選考区分ごとの受験資格を満たす方 ※詳細は、募集案内をご覧ください。
中学校(国語、社会、数学、理科、音楽、美術、保健体育、技術、家庭、英語)	約50人	
養護教諭	若干名	
栄養教諭	若干名	

問 同協議会事務局 ☎06・6858・3341

市立小・中・義務教育学校講師(会計年度任用職員)

勤月々金曜日午前8時30分～午後5時 **対**教員免許を持つ方 **定**若干名(書類審査・面接あり) **申**履歴書を持って直接教職員課 ☎754・6292 ※事前に電話で持参日をご連絡ください。

学校給食運営委員会委員

時(任期)6月1日(水)～5年5月31日(水) **内**学校給食に関する重要な事項についての協

広報いけだ市民記者

wordまたはpdfで。

内地域で活躍するグループや人物の取材、本誌の「市民記者が行く!」コーナーの記事作成、イベントの写真撮影など **対**18歳以上の市民 **定**6人(抽選) **申**4月22日(金)(必着)までに住所・氏名・年齢・電話番号・職業・取材したい内容を書いて、直接または郵送、ファクス・メールで広報シティプロモーション課(〒563・8666、住所不要) **問** 同課 ☎754・6202 **FAX** 753・2757 **✉** koho@city.ikedasaka.jp

地域密着型サービス事業者

内認知症対応型共同生活介護・地域密着型介護老人福祉施設の事業者 **申**5月9日(月)～13日(金)に地域支援課 ☎754・6256 ※募集要項は4月8日(金)から同課で配布。事前に電話で書類の提出日を連絡してください。

池田市地域包括支援センター

同センターの事業者を募集します。詳細はホームページ

市民活動交流センター 利用受付

6月1日(水)に開館する「市民活動交流センター」の利用受け付けを行います。

【貸室】

時〈利用期間〉6月1日(水)～30日(木) **申** 4月1日(金)～5月31日(火)午前9時～正午、午後1時～5時に直接コミュニティ推進課(祝・休日は除く。7月利用分は、5月2日(月)から受付)

【貸ロッカー、メールボックス】

時〈利用期間〉6月1日(水)～5年3月31日(金) **申** 4月1日(金)～28日(木)午前9時～正午、午後1時～5時に直接同課(祝・休日は除く)

問 同課 ☎754・6641 ※詳細は市ホームページをご覧ください。

をご覧ください。
問 地域支援課
☎754・6288



「ふくまる教志塾」塾生

時 5月20日(金)～5年2月17日(金) **内** 教師になるために必要とされる資質や基礎的な指導力の育成を幼・小・中・義務教育学校での現場実習とセミナーなどを通じて学ぶ **対** 幼・小・中・義務教育学校の教師をめざす大学生、短大生、大学院生、社会人 **定** 30人(選考あり) **申** 4月30日(土)までに市ホームページの池田

「ふくまる教志塾」応募フォーム
問 教育政策課 ☎754・6294

府点訳・朗読奉仕員中級養成講座

時 6月2日～11月24日の木曜日(全24回) **場** 府立福祉情報コミュニケーションセンター **対** 府内在住・在勤で初級養成講座の修了者または同等と認められる方 **定** 25人 **申** 受講申込書に必要事項を記入し4月28日(木)までに郵送(必ず着)またはファクスで(二財)府視覚障害者福祉協会大阪府点訳・朗読奉仕員中級養成講

座担当(〒537・0025、大阪市東成区中道1・3・59視覚障害者支援センター内)。府ホームページ **HP** <http://www.pref.osaka.lg.jp/> から申し込み可 **問** 同協会 ☎06・6748・0611 **FAX** 06・6748・0631

府要約筆記者養成講座

時 6月19日～12月4日の日曜日(全21回) **場** 府立福祉情報コミュニケーションセンター **対** 府内在住・在勤・在学で要約筆記者として活動志望の方 **定** (手書きコース) 10人(PCコース) 10人 **¥** テキスト代 **申** 申込書に必要事項を記入し、5月9日(月)までに郵送(消印有効)または、府ホームページから(特非)府中途失聴・難聴者協会(〒537・0025、大阪市東成区中道1・3・59) **HP** <http://www.pref.osaka.lg.jp/> **問** 府民お問い合わせセンター ☎06・6910・8001

観光ボランティアガイド

予約申込制で市内の観光案内や、当番制で池田城跡公園の場内案内を行っています。初心者でも勉強しながら段階

的にガイドのスキルを身に付けることができます。
対 18歳以上 **申** 市観光協会事務局 ☎750・3333 **問** 空港・観光課 ☎754・6244

催し

市吹奏楽団 スプリングコンサート

時 4月3日(日)午後2時～2時50分(雨天中止) **場** 池田駅

春の植物観察会体験

時 4月27日(水)午前11時～正午、午後1時30分～2時30分(小雨決行) **場** 池田城跡公園 **内** 植物の調べ方や面白い知識を学ぶ **講** 園芸高校元教員・松尾真一 **定** 20人 **申** 直接または電話で同園 ☎753・2767

移動図書館「さつき号」巡回日程

ステーション	巡回日	時間
敬老会館	4月1日・15日 29日 の金曜日	午後1時20分～1時50分
東畑公園		午後2時10分～2時40分
アルビス五月丘		午後3時～3時50分
伏尾台北公園	4月2日・16日 30日 の土曜日	午後1時20分～1時50分
ほそごう学園		午後2時～2時40分
セラージュ玄関前		午後2時50分～3時20分
伏尾町バードヒルズ	4月8・22日 の金曜日	午後1時20分～2時
ポプラ東山		午後2時10分～2時50分
ふらっとイケダ		午後3時～3時30分
紀部神宮		午後3時40分～4時10分
神田小学校	4月9・23日 の土曜日	午後1時20分～1時50分
消防署玄関前		午後2時～2時40分
十二神社		午後3時～3時30分
くすのき学園		午後3時50分～4時20分

五月山春のフェスティバル

時 5月1日(日)午前10時～午後4時(荒天の場合は5月3日(祝))
 場 五月山公園 内 ステージイベントや模擬店・コーナーイベントなど
 間 五月山春のフェスティバル実行委員会
 ☎ 750・3333

阪急宝塚沿線観光あるき 水月公園コース

時 5月26日(木)午前9時～午後0時30分
 場 阪急石橋阪大前駅西口改札前集合 内 ハナショウブの観覧や二子塚古墳、五社神社などを巡る
 定 20人(抽選) 申 4月14日(木)～28日(木)にグループの参加人数と参加者全員の氏名・年齢、代表者の住所・電話番号を記入し、ファクスか郵送で空港・観光課 ☎ 754・6244
 FAX 752・4477 ※1グループ4人まで(1回限り)。
 市観光協会ホームページからも申し込み可。



●中央公民館登録グループ紹介

講座経験者を中心に趣味・研究などを目的とした多彩なグループが定期的に活動しています。

☎ 同館 ☎ 754・6299

グループ名	活動日時	グループ名	活動日時
池田エスペラント会	土曜日(月3回) 午前9時～正午	現代押し花アート	第1・3木曜日 午後1時～4時
サークルABC	第2・4木曜日 午前10時～正午	木彫研究会	第2・4木曜日 午後1時～5時
EC池八会(英会話)	第2・4木曜日 午後1時～3時	人形・押絵グループ	第1・3金曜日 午後1時～3時30分
池田初心俳句会	第2・4月曜日 午後1時～5時	パッチワーク「レモンスター」	第2・4土曜日 午後1時30分～3時30分
池田短歌研究くれは会	第1・3土曜日 午後1時～3時	茶道(表千家)	第2・4土曜日 午後3時～5時
書道に親しむ	第1・3水曜日 午後1時～3時30分	茶道(裏千家)	第1・3水曜日 午前9時～正午
書道研究グループ	第1・3月曜日 午後1時～5時	楽しいいけ花	第2・4金曜日 午後6時～9時
尋牛会 池田支部(書道)	第2・4土曜日 午後1時～5時	きもの着付と日常マナー	第1・3木曜日 午後1時～5時
篆刻＝豊池印會	第1・3土曜日 午後1時～5時	きもの着装グループ	第2木曜日 午後1時～5時
油絵グループ	第2・4土曜日 午後1時～5時	あなたも厨房に入ろう(男性料理)	第3日曜日 午前9時～正午
絵画くらぶ五水会	写生会・展示会を実施	健康体操	木曜日(月4回) 午前10時～11時
絵画グループ「がんがらが」	写生会・展示会を実施	池田オカリナ倶楽部	第2・4土曜日 午前9時～正午
絵手紙グループ	第1木曜日 午前10時～正午	楽しく歌いましょう	第1・3土曜日 午後1時30分～3時30分
表装研究グループ	第1木曜日 午後1時～5時		

図書館

呉服町1・1サンシティ池田3階 ☎ 751・25508
 開館時間 午前10時～午後8時(日曜日、祝・休日は午後6時まで) 休館日は毎月第3水曜日、蔵書点検期間

まちかど図書館の回収は現在中止しています。

図書館の行事については、同館ホームページをご覧ください。どうか、お問い合わせください。

石橋図書館

石橋1・23・6(ツナガリエ石橋内) ☎ 760・2383
 開館時間 月～土曜日 午前10時～午後8時(日曜日、祝・休日は午後6時まで) 休館日は第1水曜日

4月1日(金)～17日(日)は、午後6時までの開館とします(6日(水)は休館)。詳細は同館ホームページをご覧ください。

中央公民館

菅原町1・1 ☎ 754・6299
 開館時間 午前9時～午後9時(日曜日、祝・休日は午後5時まで) ただし、受付時間は午後5時まで、休館日は第1火曜日

はじめての韓国語

時 4月20日～5年3月8日の水曜日 午後1時30分～3時(全42回) 内 ハングルの読み書きなどを学ぶ 対市内在

ミュージアムガイド 4月

歴史民俗資料館

【住所】五月丘1-10-12 ☎751・3019 【開館時間】午前9時～午後5時 【休館日】月・火曜日(祝・休日は開館)

■企画展「池田の黄檗寺院－隠元禅師没後350年記念－」

時 6月26日(日)まで ※期間中展示替えあり。
令和4年4月3日の黄檗宗開祖隠元隆琦の大遠忌350年を記念し、池田の黄檗寺院ゆかりの資料を展示します。

■ミュージアム・トーク

時 4月17日(日)午後2時～2時30分 定10人
学芸員による展示解説。

■常設展「目で見る池田の歴史」

時 6月26日(日)まで
旧石器時代から現代に至る池田の歴史を概観します。

市立上方落語資料展示館「落語みゅーじあむ」

【住所】栄本町7-3 ☎753・4440 【開館時間】午前11時～午後7時 【休館日】火曜日(火曜日が祝日の場合は翌日) 【料金】無料(落語会などは木戸銭あり) ※落語会など開催の場合は、入場を制限する場合があります。

落語みゅーじあむ寄席

時 4月9日(土)午後2時 内桂りょうば、桂三幸、桂勢朝
¥1,500円(前売り1,000円) ※チケットは同館で販売(前売り券は前日までに電話予約可)。

住・在勤の方 講高玉萬 定
12人 ¥4万2000円(テ
キスト代別) 申 4月3日(日)
午前9時30分から電話で同館

ふくまる健康太極拳

(楊名時八段錦太極拳・前期)

時 4月21日～7月28日の木曜
日午後1時30分～3時(全10
回) 対市内在住・在勤の方
講藤岡あかね 定16人 ¥
1万円 申 4月7日(木)午前10
時から電話で同館

池田市茶華道連盟月例釜

時 5月1日(日)午前10時～午後
3時 内表千家役員一同によ
る懸釜 ¥800円

市美術展作品集

9月11日(日)～17日(土)に同展
を開催します。作品の搬入受
け付けは8月20日(土)・21日(日)
午前10時～午後5時を予定し
ています。募集要項・出品申
込書は5月中旬から同館で配
布予定です。

ふらっとイケダ

古江町523・1 ☎75
2・6395
開館時間 午前9時～午後
5時、休館日は土・日曜日、
祝・休日 ※貸し部屋は利用
日の2カ月前から受け付け。
会議室や図書資料室は「学習
室」として開放。上靴、飲み
物、タオル、マスクは持参し
てください。Wi-Fi利用可。

フクトレ講座

時 4月8・22日(金)午前10時～
11時 内呼吸法や言葉遊びで
誤えん防止や脳の活性化を図
る

リラックスヨガと瞑想

時 4月13日(水)午前10時～11
時 持ヨガマットかバスタオ
ルとスポーツタオル

「ふらっとイケダ」健康相談

時 4月13日(水)午後2時～3時
内 医師による健康相談

脳トレ体操

時 4月27日(水)午後1時30分～
2時30分

楊名時太極拳教室・前期

時 月曜日午前10時～11時30
分 ※午前11時～11時30分は
ステップアップコース。

リズム&ストレッチ体操

時 木曜日午前10時～11時

ダイバーシティセンター

石橋1・23・6ツナガリエ石
橋5階 ☎735・7588
kediversitycenter@
gmail.com
開館時間 午前9時～午後
8時(窓口受付は午後5時ま
で)、休館日は第1水曜日

オープニングイベントの開催

4月9日(土)にオープニング
イベントを開催します。詳細
は広報いけだ3月号8ページ
をご覧ください。

Zoomでほんごサロン

時 4月14日からの火・木曜日
午前10時～11時45分(1回45
分。祝・休日は除く) 内 日
本語交流 対 外国人市民

TBY(To Be Yourself)

外国にルーツを持つ 子どもの居場所事業

時 4月16日からの土曜日午前
10時～11時30分(祝・休日は
休み) 内 日本語の勉強や宿
題をサポート、子ども同士の
遊びの場 対 外国にルーツを
持つ小・中学生 定5人

はたらくためのほんご

時 5月7日～7月23日の土曜
日午前10時～11時30分(全12
回) 内 日本語講師による日
本語学習 対 日本語検定5
4級程度の外国人市民 定 5
人 2000円

緑のセンター

五月丘5・2・5 ☎75
2・7082
開館時間 午前9時～午後
5時、休館日は火曜日
※各教室は事前申し込みが必
要。同センターの展示室は緑
に関する展示に利用できます。
緑の相談は、金・土曜日午後
1時～4時。

展示

●五月山の自然に集う仲間展
時 4月2日(土)～11日(月)

●ガラスアート作品展
時 4月28日(木)～5月8日(日)

池田自然観察会

時 4月17日(日)午前10時～午
後0時30分、JA北部細河支
店前集合、東山バス停前解散
(雨天中止) 内 五月山自然観
察インストラクターと細河の
春の里歩き 300円 持
水筒、帽子、タオル ※小学

生以下は保護者同伴。

フラワーデザイン教室

時 5月12日(木)午前10時～正午
内 ブライダルブーケ 講 小山
光子 3800円 申 5月
2日(月)までに同所



カルチャープラザ

天神1・9・3 ☎762・
7777
開館時間 午前9時～午後
9時 ※アゼリアカルチャー
カレッジ(要予約) ☎761・
0660。

アゼリアカルチャー カレッジ(一日体験講座)

●骨盤ゆがみ診断&ストレッチ
チ「パーソナルレッスン」
時 4月18日(月)午後1時～4時
10分(一回40分) 4180
円



●カワイ体操教室(年中～小 4)

時 4月19日(火)〈年中～年長ク
ラス〉午後3時30分～4時20
分〈小学1～4年生クラス〉
午後4時30分～5時20分 1100円

●紫芳の字手紙

時 4月22日(金)午前10時30分
～正午 2530円

●甘さひかえめ手作り和菓子

時 4月28日(木)・29日(祝)午前10
時～午後1時 3150円

春の男の料理教室

時 5月13・27日(金)、6月10・
24日(金)午前10時(全4回) 対
男性 講 いけだ地域栄養士会
菓業の会 定 12人 750
0円 申 4月3日(日)から直接
または電話で同館

エコミュージアム

菅原町1・1 ☎752・
7711 info@ikedat-
ecomuseum.org
開館時間 午前10時～午後
6時(日曜日・祝日は午前10
時～午後5時)、休館日は第
1・3火曜日、年末年始

近郊で採れた野菜の販売

時 ①水曜日②金曜日③4月
21日(木)④午前10時～午後4

時 ②午前11時～午後6時 内
①細河の野菜②無農薬・無化
学肥料栽培野菜、市内野菜な
ど③豊能町牧・里山野菜 ※
完売次第終了。



ものづくり工房「牛乳 パックをデザインした フラワーアレンジ」

時 4月10日(日)午前10時30分
～午後3時30分(一回60分)
内 牛乳パックを花器にして作
る 定 15人 800円 持
牛乳パック、持ち帰り用袋
申 事前に直接または電話・メ
ールで同所



リユースと食のマルシェ

時 4月17日(日)午前10時30分
～午後2時(雨天縮小) 場 池

田駅前公園、中央公民館 内
リユース品の販売、近隣地域
の野菜の販売、ワークショップ
、フードドライブの実施、
スタンプリリーなど



フードドライブ「眠ってい る食品を役立てよう」

時 4月28日(木)まで 内 家庭で
余っている食品(消費・賞味
期限内)を持ち寄り、市内の
「こども食堂」や「おとな食
堂」などで活用 対 消費・賞
味期限が4年8月1日以降で
未開封の、米、乾麺、缶詰、
レトルト・インスタント食品、
菓子、調味料など ※消費・
賞味期限が不明の食品、生鮮
食品、アルコールは引き取り
不可。

関関COLORS カラーズ★スクール

関関カラーズ店舗(栄町商店街内) colors.school@gm ail.com ※質問・申し込みなどはメールで受け付け。

ベビママ

時・内・対 左表参照 定 各10組
¥ 各500円 持 飲み物

日付	時間	内容	対象
4月12・26日(火)	午前10時10分～10時55分	キッズリトミック	1歳5カ月～3歳
	午前11時～11時40分	ベビーマッサージ・リトミック	2カ月～1歳
	午前11時45分～午後0時30分	ベビールトミック	6カ月～1歳5カ月

フラダンス体験会

時 4月20日(水)午後2時～3時
内 ハワイアンの曲と一緒に踊る
問 中野 ☎090・9706・7637

税金・保険年金

固定資産課税台帳の閲覧、縦覧帳簿の縦覧

〔閲覧〕 通年。固定資産の所有者や利害関係人は、課税台帳を閲覧できます。なお、所有者本人には名寄帳をお渡しします。

〔縦覧〕 4月1日(金)～5月31日(火)。市内に土地または家屋を所有する納税者は、市内の土地または家屋の価格等縦覧帳簿を縦覧できます。

〔審査申出〕 固定資産課税台帳に登録された評価額に不服がある場合は、価格などを登録した旨の公示の日から納税通知書の交付を受けた日後3カ月以内に、固定資産評価審査委員会へ審査の申出ができます。また、価格が上昇した土地であっても税額を据え置く特別な措置が令和3年度に講じられたことに伴い、当該特別な措置の適用対象となった土地に係る3年度の価格については、4年4月1日からの3年度の納税通知書の交付を受けた日後15カ月を経過する日までの間も審査申出ができます。

国民健康保険 こんなときは14日以内に届け出を!

届出するとき	届出に必要なもの
ほかの市区町村から転入してきたとき	印鑑(※)
職場の健康保険をやめたとき 職場の健康保険の被扶養者からはずれたとき	健康保険の資格喪失証明書、印鑑(※)
子どもが生まれたとき	保険証、母子健康手帳、印鑑(※)
生活保護を受けなくなったとき	保護廃止決定通知書、印鑑(※)
ほかの市区町村に転出するとき	保険証、印鑑(※)
国保に加入するとき	国保と職場の健康保険の両方の保険証(後者が未交付の場合は加入したことを証明するもの)、印鑑(※)
職場の健康保険に加入したとき 職場の健康保険の被扶養者になったとき	国保の被保険者が死亡したとき
生活保護を受け始めたとき	保険証、死亡を証明するもの、印鑑(※)
市内で住所が変わったとき 世帯主や氏名が変わったとき 世帯が分かれたり、一緒になったりしたとき	保険証、印鑑(※)
修学のため、別に住所を定めるとき	保険証、保護開始決定通知書、印鑑(※)
保険証をなくしたとき(あるいは汚損などで使えなくなったとき)	保険証、在学証明書、印鑑(※)
	印鑑(※)

〔国保・年金課〕 ☎754・6253 ※記名・押印に代えて本人の署名で受け付けできます。届出に必要なものについては、上記以外のものが必要になる場合があります。

納税は口座振替で

市税(市・府民税、固定資産税・都市計画税、軽自動車税(種別割))の口座振替の申

〔証明書の交付〕 4年度の評価証明書・公租公課証明書は4月1日(金)からです。
〔課税課〕 ☎754・6223
※本人確認の身分証明書が必要。また、代理人の場合は委任状、利害関係人はその証明(賃貸契約書など)が必要。

し込みは、納税通知書記載の金融機関で受け付けています。
〔申〕 口座振替(自動払込)申込書、納税通知書、預貯金通帳、通帳届出印を持って金融機関
〔問〕 納税課 ☎754・6225



市税・保険料はスマホアプリから納付できます

市税・保険料のバーコード付き納付書を左記のスマホアプリから読み取り、いつでもどこでも手数料不要で納付できます。詳細は市ホームページをご覧ください。なお、コンビニ店頭でのスマホアプリ納付はできません。

問 納税課 ☎ 754・6225



大阪府域地方税徴収機構で滞納整理を行います

4年度も引き続き同機構に参加し、滞納整理を推進します。

引継対象者には「引継予告通知書」を送付し、早期完納に至らない場合は、同機構に徴収事務を引き継ぎ、差し押さえや公売などの滞納整理を実施します。

問 債権回収センター ☎ 75

4・6068

国民健康保険料の特別徴収

次の全てに該当する世帯の国民健康保険料は、世帯主の年金から特別徴収しています。なお、該当世帯には仮徴収分(4・6・8月)納付額の通知書を4月上旬に送付します。

● 世帯主が国民健康保険の被保険者

● 世帯内の国民健康保険の被保険者全員が65〜74歳

● 特別徴収の対象となる年金の年額が18万円以上で、国民健康保険料と介護保険料の合計額が年金受給額の2分の1を超えない

問 国民健康保険窓口

保・年金課 ☎ 754・6225

3 ※特別徴収から口座振替による納付へ変更を希望する方は、金融機関で口座振替を申し込み後、お客様控えと認印を持って同窓口で変更申請をしてください。

国民年金保険料が改定

4年度の保険料は月額1万6590円で、1年分を前納する方は年額19万5550円です。保険料の納付には、口

国保料を完納している方へさまざまな費用を補助します

◎脳ドック受診費用を補助

内 右表の指定医療機関で受診すると、費用の7割相当額を補助(費用はオプション検査や消費税を除く、受診は要予約) 対 国民健康保険の加入者で保険料を完納している40歳以上 持 保険証、印鑑、領収書、世帯主名義の口座番号などが分かるもの ※支給は申請から1〜2カ月後で、補助額上限は30,000円。金額などについては市ホームページをご覧ください。

◎人間ドック費用の一部助成

内 13,000円を上限に支給(年度中1回) 対 国民健康保険の被保険者で保険料を完納している40歳以上(同一年度の特定健診をすでに受診した方は除く) 持 人間ドックの領収書、検査結果通知書、被保険者証、世帯主名義の口座番号の分かるもの、印鑑 ※医療機関の指定はありません。

問 国民健康保険窓口 問 国保・年金課 ☎ 754・6253

医療機関名	住所	電話番号
大阪府医師会保健医療センター	大阪市天王寺区清水谷町19-14	06・6768・1450
大阪脳神経外科病院	豊中市庄内宝町2-6-23	06・6333・0080
淀川キリスト教病院	大阪市東淀川区柴島1-7-50	06・6324・6530
医療法人 仁泉会 MIクリニック	豊中市少路1-12-13	06・6840・0100
社会医療法人 きつこう会 多根クリニック	大阪市港区弁天1-2-2-600 オーク200 2番街6階	06・6577・1881
社会医療法人 寿会 富永クリニック	大阪市浪速区敷津西2-2-14	06・6645・1061
大阪公立大学医学部附属病院 先端予防医療部附属クリニック MedCity21	大阪市阿倍野区阿倍野筋1-1-43 あべのハルカス21階	06・6624・4011
中之島クリニック	大阪市福島区福島2-1-2	0120・489・401

座振替が便利です。
問 国保・年金課 ☎ 754・6395

**必要な方は申請を
 国民年金保険料の免除申請**

免除制度は、将来年金を受給できなくなることや、不慮の事故などで障がいが残ってしまった場合に、障害基礎年金を受給できなくなることを防止するため、経済的な理由などで保険料を納めるのが困難なときに、本人の申請によって保険料の全額または一部の納付が免除される制度です。対象期間は申請月の2年1カ月前までです。(所得審査あり)。
対 国民年金に加入している第1号被保険者 **持** 個人番号の確認できる書類、本人確認書類、年金手帳。学生は学生証が在学期間証明書 **申** 国保・年金課 ☎ 754・6395
 ※学生や50歳未満の方には、納付猶予制度があります。また、老齢基礎年金は免除期間に応じて減額されますが、10年以内であれば保険料を追納できます。ただし、追納する保険料には一定額が加算されることがあります。

産業・仕事

**中小企業退職金共済
 (中退共)制度**

同制度は、中小企業事業主が、従業員の退職金を計画的に準備できる国の退職金制度です。掛金は全額非課税で一部を国が助成し(条件あり)、家族従業員やパートタイマーも加入できます。
問 中退共大阪コーナー ☎ 6536・1851

環境・安全

幼児用ヘルメットを配布

時 4月1日(金)～5年3月31日
場 交通道路課 **対** 令和3年4月1日～4年3月31日に生まれた幼児 **持** 母子健康手帳や健康保険証など幼児の年齢が確認できるもの **問** 同課 ☎ 754・6281 ※配布時にアンケートと簡単なクイズにご協力ください。

市民朝市

時 4月3日(日)午前9時～11時30分(雨天時は10日(日)) **場** 池田駅前公園 **内** 手作り品、

日用品などを販売 **問** 池田の市民朝市実行委員会(環境政策課内) ☎ 754・6240
 ※売り切れ次第終了。

春の全国交通安全運動

4月6日(水)～15日(金)の10日間、全国一斉に「春の全国交通安全運動」が実施されます。今回は次の4点を重点に運動を展開します。
全国重点
 ● 子どもをはじめとする歩行者の安全確保
 ● 歩行者保護や飲酒運転根絶などの安全運転意識の向上
 ● 自転車の交通ルール遵守の徹底と安全確保
大阪重点
 ● 二輪車の交通事故防止
問 交通道路課 ☎ 754・6281

山火事予防にご協力を!

毎年全国でさまざまな山火事が発生しています。森林は火災などで失われると、その大切な機能が回復するまで何十年もの年月と多大なコストがかかります。
 山火事の発生件数は、3月に最も多く、次いで4月、5月と、空気の乾燥している時

期に多くなっています。春先は、行楽や山菜採りのために山に入る人が増えるほか、農作業で行われる火入れなどが原因といわれています。

また、発生した林野火災の発生原因は「たき火」が最も多く、次いで「火入れ」、「放火(疑いを含む)」、「たばこ」などです。
 山火事のはほとんどは、人の不注意によって起きています。皆さんのご協力をよろしくお願ひします。
問 消防本部予防課 ☎ 754・3511

**空気調和機器更新工事に
 対する助成**

航空機騒音対策区域内に所在する住宅で、防音工事前回の更新工事で設置した空気調和機器を、当該工事の完了検査日から10年以上経過し、故障などで更新する場合、その費用の一部を関西エアポート(株)が助成します。
 対象区域は、豊島北1丁目の一部、豊島南1丁目の一部と2丁目、神田2～4丁目の一部、ダイハツ町です。
申 空港・観光課または関西エアポート(株)のホームページに

ある申込書に必要事項を記入し、10月31日(必着)までに郵送で関西エアポート(株)防音工事担当(〒560・0003 6、豊中市蛸池西町3・55) ☎ 06・4865・9620 **問** 同課 ☎ 754・6270
 ※工事の種別によっては、住民負担金の一部を市が補助する制度もあります。

**狂犬病予防注射を
 受けましょう**

3月に「狂犬病予防注射実施通知書」を送付しています。詳細は広報いけだ3月号の17ページをご覧ください。
問 環境政策課 ☎ 754・6240



ハザードマップの訂正

3月に全戸配布した「池田市ハザードマップ」に誤りがありました。おわびして訂正します。
訂正箇所 18ページ掲載写真の見出し
誤 八王子川 **正** 八王寺川
問 危機管理課 ☎ 754・6263

募集 催し 税金・保険年金 産業・仕事 環境・安全 相談・その他 福祉 高齢者 健康 スポーツ 子育て

相談・その他

石橋図書館で証明書の予約取り置きサービス開始

4月1日(金)の受け付けから石橋図書館で住民票の写しと印鑑登録証明書の取り置きサービスを開始します。

月～金曜日の午後5時まで市役所総合窓口課に電話予約すると、翌営業日(土・日曜日、祝・休日・休館日は除く)に、予約した証明書を同館で受け取ることができます。

☎ 同課 ☎ 754・6243

24時間受付

列車内痴漢被害相談

府警鉄道警察隊では、24時間相談を受け付けています。列車内や駅で痴漢の被害にあった、または目撃したときは、一人で悩まずご相談ください。

☎ 同隊 ☎ 06・6885・1234



マイナンバーカード 休日開庁で受け取り

同カード申請後、約1～2カ月後に市から交付通知書を送付しています。同通知書に記載された期日までに受け取りができなかった方も、同カードの受け取りが可能です。

☎ 4月10・24日(日)午前9時～正午
☎ 総合窓口課 ☎ 同課 ☎ 754・6243 ※詳細は「交付通知書」と「個人番号カードお渡しのご案内」をご覧ください。

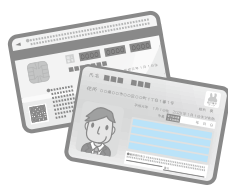

福祉

市営車椅子常用者向け 住宅入居者

☎ 狭間池住宅1階(旭丘3・7、間取り3K)。家賃は収入基準による。☎ 対車椅子常用者(身障手帳1級または2級)で同居する親族がいて、収入基準を満たす方 ☎ 定1戸(抽選) ☎ 4月15日(金)までに障がい福祉課 ☎ 754・6255

コンビニで各種証明書を交付

マイナンバーカードを使ってコンビニと伏尾台コミュニティプラザ内で、各種証明書が下表のとおり取得できます。また、個人住民税の税関係の証明書については、令和3年度と令和2年度の2年度分が取得できます。

☎ マルチコピー機が設置されている全国のコンビニ ☎ 持マイナンバーカード(個人番号カード) ※4桁の暗証番号が必要。

種類	取得可能時間	手数料
住民票の写し	午前6時30分～午後11時	300円
印鑑登録証明書		
戸籍全部・個人事項証明書	午前9時～午後5時15分(平日のみ)	450円
戸籍の附票の写し		

☎ 総合窓口課 ☎ 754・6243

種類	取得可能時間	手数料
住民税 個人 税人	課税・非課税証明書	午前6時30分～午後11時 300円
	所得証明書	
	納税証明書	

☎ 課税課 ☎ 754・6222 (納税証明書は納税課 ☎ 754・6225) ※コンビニ交付では、印鑑登録証での印鑑登録証明書の発行はできません。戸籍全部・個人事項証明書、戸籍の附票の写しは本市に本籍地がある方に限ります。伏尾台コミュニティプラザでの交付は午前10時～午後6時(休館日を除く、戸籍は上記の時間)。税関係の証明は本市に課税情報がない場合は発行できません。納付後、納税証明書に反映されるまで最大3週間かかります。



くすのき奨学金

正規の修学年限まで高校生は月3000円、大学生には月1万円を給付(返済不要)する奨学金を、水本教育振興基金の趣旨を引き継ぎ実施しています。

☎ 各10人 ☎ 4月15日(金)までに学務課 ☎ 754・6291 ※所得審査あり。申請用紙は4月1日(金)から同課で配布。詳細は広報いけだ3月号21ページをご覧ください。

喫茶パーラーいけだが閉店

3月31日で、市役所1階の喫茶パーラーいけだが閉店しました。49年間、長らくご利用いただきありがとうございました。

☎ 総務課 ☎ 754・6220

成年年齢が18歳に

民法第4条が改正され、4月1日(金)から成年年齢が20歳から18歳に引き下げられます。それに伴う主な変更点は下記のとおりです。

18歳に変わるもの

● 戸籍関係

- 婚姻できる年齢(男女とも18歳に統一)
- 親権が及ぶ年齢など

● パスポート関係

- 10年用旅券(パスポート)の申請が可能

その他、戸籍届出における変更点の詳細については、総合窓口課にお問い合わせください。

☎ 同課 ☎ 754・6243

法律・労働・その他相談

法律相談	時 火曜日午後1時～4時30分(1人30分以内) 場 市役所1階相談室 内 離婚や金銭トラブルなど民事上の問題。相談員は大阪弁護士会所属弁護士 定 7人 申 実施日前日の午前9時から電話で市政相談課 ☎754・6200 ※同種の相談は1回限り。同一の方による相談は月1回限り、年度2回まで。	
司法書士相談	時 4月6・20・27日(水)午後1時～4時(1人30分以内) 内 クレジット・消費者金融、多重債務、相続、不動産登記など。(27日は相続・登記相談のみ)。相談員は大阪司法書士会会員 定 6人	場 市役所1階相談室 申 原則、各実施日の2週間前～前日(税理士相談は4月8日(金)まで)に電話で市政相談課 ☎754・6200
行政書士相談	時 4月8日(金)午後1時～4時(1人30分以内) 内 遺言書・契約書の作成など。相談員は大阪府行政書士会豊能支部会員 定 6人	
税理士相談	時 4月11日(月)午後1時～4時(1人30分以内) 内 所得税、相続税、贈与税、確定申告など。相談員は近畿税理士会豊能支部会員 定 6人	
宅地建物取引士相談	時 4月12日(火)午後1時～3時(1人30分以内) 内 不動産取引や契約など。相談員は府宅地建物取引士業協会北摂支部会員 定 4人	
土地家屋調査士相談	時 4月13日(水)午後1時～4時(1人30分以内) 内 土地の境界や表示登記の手続きなど。相談員は大阪土地家屋調査士会豊能支部会員 定 6人	
就労相談	時 水・金曜日午前10時～午後4時。4月29日(祝)は休み※ 内 就職のための相談や支援。相談員は地域就労支援コーディネーター。ただし、就職のあっせんは行いません 対 障がい者、ひとり親家庭の親、高齢者などで働く意欲や能力がありながら就労が困難な方	場 しごと相談・支援センター(コミュニティセンター内) 申 前日までに同センター ☎751・0574 問 商工労働課 ☎754・6230 ※左記時間内の来所が困難な場合はお問い合わせください。
労働相談	時 水・金曜日午前10時～午後4時。4月29日(祝)は休み※ 内 不当解雇や賃金不払いなど、さまざまな労働問題に関する相談。相談員は社会保険労務士 対 市内在住・在勤の方	
人権・生活相談	時 月～金曜日午前9時～午後5時 場 人権文化交流センター 内 人権問題や生活の悩みごとなどの相談 ※電話相談あり。	申 人権協会 ☎752・8226 (祝日は除く)
人権相談	時 金曜日午後1時～4時(1人60分程度) 場 市役所1階相談室 内 人権侵害など人権問題の相談	
出張労働相談(大阪府)	時 第1・3木曜日午前10時～午後1時と第2・4木曜日午後1時30分～4時30分 場 市役所1階 内 不当解雇や賃金不払いなど、さまざまな労働問題 対 府民や府内在勤の方 申 前日までに府労働相談センター ☎06・6946・2600	問 府労働環境課 ※来所面談のみ(要予約)。
建築物に関する相談	時 月～金曜日(祝・休日は除く)午後1時～4時 場 市役所6階まちづくり推進部 内 ①耐震化やコンクリートブロック塀に対する補助金②空き家や解体(除却)に関する相談 申 ①審査指導課 ☎754・6339②都市政策課 ☎754・6283	
女性のための相談	時 専門相談は毎週月曜日と4月2・16日(土)、8日(金)、21日(木)。電話相談は火・水・金曜日午前10時～午後3時(1人30分) 場 ダイバーシティセンター 内 女性の生活上のさまざまな悩みについての相談	申 専門相談は月～土曜日午前9時～午後5時に同センター ☎768・8034(祝日は除く)
外国人のための相談	時 月～土曜日午前9時～午後5時 場 ダイバーシティセンター 内 外国語で生活上のさまざまな相談	問 同センター ☎735・7588
市営葬儀相談	時 4月6・20日(水)午後1時～4時 場 市役所1階相談室 内 市営葬儀に関する事前相談(葬儀の流れや費用の見積もりなど)。相談員は(特非)関西コミュニティ協会	問 総合窓口課 ☎754・6243

身体障がい者補助犬 使用者募集

身体障がい者の自立と社会参加の促進を目的として、盲導犬、介助犬、および聴導犬の使用者を募集します(選考あり)。

申 5月13日(金)(必着)までに申請書に必要事項を記入し、郵送または、府ホームページで府自立支援課社会参加支援グループ身体障がい者補助犬担当者(T540・8570、大阪市中央区大手前2丁目) **HP** <http://www.pref.osaka.lg.jp/>からも申し込み可 **問** 同課 ☎06・6944・9176

市立小・中・義務教育学校生の就学援助

経済的な理由で市立学校の諸費用の納付が困難な世帯に費用の一部を援助しています。受給を希望する保護者は、通学している学校へご相談ください。

問 同課 ☎754・6291

各種手当の金額

4月分からの各種手当の金額(月額)は次の通りです。

- ①特別児童扶養手当(1級) 5万2400円(2級) 3万4900円
- ②障がい児福祉手当 1万4850円
- ③特別障がい者手当 2万7300円
- ④経過的福祉手当 1万4850円
- 問** ①②発達支援課 ☎754・6102 ③④障がい福祉課 ☎754・6255

公衆浴場の優待入浴

時 15・30日(2月は月末。当日が定休日の場合は前日) **内** 左表の公衆浴場を200円で利用可能 **対** 65歳以上の市民(入場時、市民と分かるものを提示) **問** 高齢・福祉総務課 ☎754・6123

浴場名	住所	電話番号	定休日
城南温泉	城南1-2-14	☎751・7489	月曜日
五月湯	槻木町5-3	☎753・8807	木曜日
共栄温泉	豊島北2-4-4	☎761・9212	金曜日
平和温泉	石橋1-1-5	☎761・8196	月曜日

4月2日(土)~8日(金) 世界自閉症啓発デー & 発達障がい啓発週間



毎年4月2日は、国連が定めた「世界自閉症啓発デー」です。また、4月2~8日を「発達障がい啓発週間」として、全国各地でさまざまなイベントが行われます。

ブルーライトアップ

時 4月2日(土)午後6時30分~3日(日)午前0時(万博記念公園太陽の塔は午後11時、天保山大観覧車は営業終了時刻まで) **場** 万博記念公園太陽の塔、大阪城天守閣、天保山大観覧車(予定)

セミナー

「世界自閉症啓発デー・発達障がい啓発週間 in OSAKA 2022」

時 4月17日(日)午後2時~4時 **内** オンライン形式 **定** 500人

申 4月8日(金)までに府ホームページから申し込み

問 府地域生活支援課

☎06・6944・6689

府ホームページ



民生委員児童委員を委嘱

呉服地区(呉服町6・9)に乾正幸さん(呉服町11・16)、神田地区(神田1・9・11・12・15・18・21)に木村千津子さん(神田1・19・3)、神田地区(神田1・17・22・26・32)に岩塚昌幸さん(神田1・19・23)が新たに民生委員児童委員に委嘱されました。

問 高齢・福祉総務課 ☎754・6250

障がい者美術作品展 作品募集

10月に開催する同展の作品を募集します。

内 絵画・陶芸・書道・手芸などの創作品(1人1点) **対** 市内在住・在勤・在学で障がい者手帳所持者か市内の作業所に通う障がいのある方 **問** 障がい福祉課 ☎754・6255



高齢者

オレンジ(認知症)の会

時左表 **内**出会いや対話を
通し、認知症についての理解
を深める **対**認知症の方とそ
の家族、認知症について知り
たい方など **定**10人 **申**地域
支援課 ☎754・6288

オレンジ(認知症)の会

場所	住所	日時
マックシール スクール	天神1-5-22 (異病院向かい)	4月9日(土) 午後2時～3時30分
中央公民館	菅原町1-1	4月13日(水) 午後2時～3時30分
ほほえみの園	建石町8-10	4月23日(土) 午後2時～3時30分
ポプラ東山	東山町555-1	4月27日(水) 午後2時～3時30分

高齢者の筋力トレーニング教室

時下表 **場**保健福祉総合セ
ンター **対**65歳以上で介護保
険の要支援・要介護認定を受
けていない方 **定**各12人 **¥**

1回200円 **申**4月4日(月)
までに休日急病診療所 ☎75
2・1551 ※申し込みが
定員を超えた場合は初めての
方を優先します。

日時	時間
4月12日～6月28日 の火曜日	午前10時 ～11時 30分 ～11時 45分
4月15日～7月1日 の金曜日	
7月5日～9月27日 の火曜日	
7月8日～9月30日 の金曜日	



人間ドック費用の一部を助成

後期高齢者医療制度の被保
険者が人間ドックを受診した
場合、年度中1回の受診に対
し、2万6000円を上限と
して費用の一部を助成します。
持人間ドックの領収書、検査
項目が確認できる検査結果通

知書など、被保険者証、口座
情報に分かるもの **申**後期高
齢者医療・福祉医療窓口 **問**
保険医療課 ☎754・625
8 ※脳ドックや各種がん検
診、追加検査などの費用は助
成の対象外です。また、人間
ドックの検査項目は、(公財)
日本人間ドック学会が掲げる
検査項目を満たしている必要
があります。

介護予防教室 (脳トレエクササイズ)

時4月22日～7月29日の金曜
日午前10時30分～11時30分、
午後1時～2時、2時45分～
3時45分(全12回) **場**保健
福祉総合センター **内**脳を活
性化させる運動とミニ講座
対65歳以上 **定**24人 **申**地
域支援課 ☎754・6288
※ふくまる元気アップ教室と
の同時参加は不可。

ふくまる元気アップ教室

時5月10日(火)～9月21日(水)
(全18回) **場**下表のとおり
内運動と栄養、口の手入れ、
物忘れ予防など **対**65歳以上
定10～20人 **申**4月11日(月)
から地域支援課 ☎754・6
288 ※脳トレエクササイ

ズとの同時参加は不可。

曜日	ところ
火曜日 (午前)	保健福祉総合 センター
水曜日 (午後)	石橋会館
木曜日 (午前)	池田駅前南会館
金曜日 (午後)	秦野会館

ハッピークラブ 介護予防教室

時月・木・金曜日午前9時30
分～正午 **場**伏尾台コミュニ
ティセンター第1会館 **内**認
知症予防や運動、口くう機能
向上など **¥**120円 **申**ハ
ッピークラブ ☎753・94
73 **問**高齢・福祉総務課 ☎
754・6123

認知症サポーター講座を 受けませんか?

認知症の方・家族を見守る
応援者として、認知症の理
解、接するときの心構えなど
を学びます。
時要相談(1時間30分程度)
対市民・職場・学校・企業な
ど5人以上のグループ **申**直
接または電話で地域支援課 ☎
754・6288 ※場所は

各自でご用意ください。

健康

市立池田病院の標ぼう科 が増えます

同院の専門外来であった
「腎臓内科」「血液内科」「糖尿
病・内分泌内科」「乳腺・内分
泌外科」「放射線治療科」が、
4月1日(金)からそれぞれ独立
した診療科に変わります。
問医療管理課 ☎751・28
81

愛の献血にご協力を

時4月①2日(土)②9日(土)③30
日(日)午前10時～午後4時30分
場①阪急石橋阪大前駅 ②③
ダイエー池田駅前店 **問**市献
血推進協議会事務局(社会福
祉協議会内) ☎751・04
21



市民健康相談

時 4月12日(火)午後2時～3時30分(1人30分) **場** 保健福祉総合センター **定** 3人 **申** 4月8日(金)までに電話で健康増進課 ☎754・6034

子どもの定期予防接種

定期予防接種は、回数や対象年齢が定められています。受けていない予防接種を母子健康手帳で確認し、接種しましょう。

問 健康増進課 ☎754・6031 ※接種時期などは「令和4年度保健事業のご案内」をご覧ください。

高齢者の肺炎球菌ワクチン定期接種

肺炎球菌による肺炎などの感染症を予防し、また重症化を防ぎます。市外での接種も可能ですが、その場合予防接種種依頼書が必要です(豊中・吹田・摂津市、豊能・能勢・島本町は不要)。依頼書が必要な場合は、事前に健康増進課で申請してください。

時 4月1日(金)～5年3月31日(金) **場** 市内医療機関(令和4年度保健事業のご案内) 参照

照) **対** 本市に住民票があり、次のいずれかに該当する方

● 過去にニューモバックスNPを接種したことがない今年度65・70・75・80・85・90・95・100歳になる方

● 60歳以上65歳未満で、心臓、腎臓、呼吸器の機能、ヒト免疫不全ウイルスによる免疫の機能に障がいがあり、身体障害者手帳1級を持つ方

☎20000円 **問** 健康増進課 ☎754・6031 ※生活

保護世帯や市民税非課税世帯は無料(要事前申請)。市民税を申告していない場合や、同一世帯に課税されている方がいる場合は免除の対象外。免除申請はマイナンバーカードかマイナンバーが確認できるものと本人確認書類(顔写真入りは1点、顔写真なしは2点)を持って、直接同課。



風しんの定期予防接種(第5期)の3年間の期間延長

4年3月31日までが有効期

限でしたが、3年間期間が延長されました。無料クーポンでまずは抗体検査を受け、抗体価が不十分な場合は必ず予防接種(MRワクチン)を受けましょう。クーポン券を紛失された方は、再発行できませんのでお問い合わせください。

池田保健所

満寿美町3・19 ☎751・2990
開庁時間 午前9時～午後5時45分、休庁日は土・日曜日、祝・休日 ※申し込みは電話で同所。
新型コロナウイルス感染症拡大防止のため、しばらくの間骨髄バンクドナー登録、HIV/エイズ・梅毒(血液)、クラミジア(尿)検査の一部を休止します。B・C型肝炎ウイルス検査については、休止中です。詳しくは、お問い合わせください。

こころの健康相談

事前予約が必要です。詳細はお問い合わせください。

水質検査・検便

時 4月5・19日(火)午前9時30分～11時30分 ※有料。検査

容器などの受け取りのため、事前に来所してください。

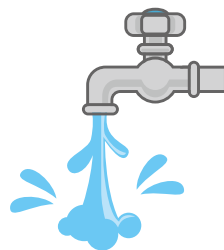

スポーツ

親子招待！ オリックス・バファローズファーム公式戦

時 5月7日(土)午後1時 **場** 豊中ローズ球場(豊中市曽根南町1・4・2) **内** オリックス・バファローズ対福岡ソフトバンクホークス **定** 5組10人 **申** 4月18日(月)までに往復はがきに住所、親子の名前を記入し、「ファーム公式戦チケットプレゼント」係(〒550・0023、大阪市西区千代崎3・北2・30) ☎0570・01・8862 **問** 生涯学習推進課 ☎754・6480



健康		◎年に1度は健康チェックをしましょう。各種検診は年1回(4月～翌年3月)の受診です(マンモグラフィ・子宮がん検診は2年に1回)。◎受診の際は、健康保険証をご持参ください。◎各種がん検診、骨粗しょう症検診は料金の免除制度があります。◎医療機関名は、「令和4年度保健事業のご案内」をご覧ください。◎少しでも気になる症状がある場合は、検診ではなく、すみやかに医療機関での診察を受けてください。◎セツトがん検診と胃がん・肺がん・大腸がん検診の両方を同じ年度内に受診できません。◎各検診とも、申込者が3人未満の場合は中止することがあります。◎検診はあらかじめ予約が必要です(大腸がんを除く)。	
項目	形態	内	容
胃がん検診	集団	時 6/13(月)。受け付けは13:30～15:00 場 休日急病診療所 内 問診、胃部X線撮影(バリウム)、ピロリ菌検査(希望者) 対 35歳以上 定 10人 料 1,500円、ピロリ菌検査1,000円 持 健康保険証 申 電話で同所 ☎752・1551 ※ピロリ菌検査には料金の免除制度は適応されません。	
	個別	時 診療時間内 場 市内指定医院・病院 内・対・料・持 集団と同じ 申 電話で医療機関	
肺がん検診	集団	時 6/6(月)。受け付けは14:30～15:30 場 休日急病診療所 内 問診、胸部X線撮影。喀痰細胞診は、50歳以上で1日平均喫煙本数×喫煙年数が600以上の方が対象 対 40歳以上 定 15人 料 喀痰なし500円、喀痰あり750円 持 健康保険証 申 5日前までに電話で同所 ☎752・1551 ※特定健康診査と同日受診可。	
	個別	時 診療時間内 場 市内指定医院・病院 内・対・料・持 集団と同じ 申 医療機関へ直接	
肺がん検診 (低線量CT検査)	個別	時 診療時間内 場 受け付けは肺がん検診実施医療機関、検査は市立池田病院など 内 受付機関にて問診と検査予約、検査機関にて低線量CT検査 対 50歳以上で喫煙歴や家族歴などから医師が必要と認めた方 料 3,500円 持 健康保険証 申 医療機関へ直接または電話で休日急病診療所 ☎752・1551 ※この検診には料金の免除制度は適用されません。	
	個別	時 診療時間内 場 市内指定医院・病院 内・対・料・持 集団と同じ 申 医療機関へ直接	
大腸がん検診	集団	時 (検体提出日) 月～金曜日(木曜日、祝日は除く)。受け付けは9:00～14:00 場 休日急病診療所 内 問診、便潜血検査 対 40歳以上(持のある方、生理中の方は不可) 料 500円 持 健康保険証 申 容器・問診票を同所 ☎752・1551に取りに来てください	
	個別	時 診療時間内 場 市内指定医院・病院 内・対・料・持 集団と同じ 申 医療機関へ直接	
子宮がん検診 ※2年に1回。	集団	時 4/26(火)、5/17(火)、6/7・21・28(火)。受け付けは13:00～13:40 場 休日急病診療所 内 問診、細胞診(頸部のみ)、婦人科検診 対 西暦偶数年生まれの20歳以上(生理中の方は不可) 定 20人 料 600円 持 健康保険証 申 電話で同所 ☎752・1551 ※4/26、5/17、6/7はマンモグラフィ検診と、6/28は乳がん超音波検診、6/21はマンモグラフィ、骨粗しょう症検診とセット可。	
	個別	時 診療時間内 場 市内外指定医院・病院 内 問診、細胞診、婦人科検診 対 集団と同じ 料 600円、体部を含む場合1,000円 持 健康保険証 申 医療機関へ直接 ※体部は医師が必要と認めた方。	
乳がん検診	超音波検診	集団	時 6/28(火)。受け付けは12:30～15:00 場 休日急病診療所 内 問診、視診、触診、乳房超音波検査 対 30～39歳 定 50人 料 600円 持 健康保険証 申 電話で同所 ☎752・1551 ※子宮がん検診とセット可。生理終了後1週間目に受診するのが最適です。
	マンモグラフィ検診 ※2年に1回。	集団	時 4/26(火)、5/17(火)、6/7・21(火)。受け付けは9:45～15:00 場 休日急病診療所 内 問診、乳房X線撮影 対 西暦偶数年生まれの40歳以上(妊娠中またはその可能性のある方、授乳中または断乳後も乳汁分泌のある方、ペーサー・ペースメーカー装着の方、V-Pシャント挿入の方、豊胸術後の方、乳腺の治療中や経過観察中の方、腕の挙上や立位ができない方は不可) 定 50人 持 健康保険証 申 電話で同所 ☎752・1551 ※4/26、5/17、6/7は子宮がん検診と、6/21は子宮がん、骨粗しょう症検診とセット可。生理終了後1週間目に受診するのが最適です。
		個別	時 診療時間内 場 市内外指定医療機関 内 問診、乳房X線撮影、視診、触診 対 集団と同じ 持 健康保険証 申 医療機関へ直接 ※視診と触診は実施していない医療機関もあります。生理終了後1週間目に受診するのが最適です。
セツトがん検診 ※特定健康診査とのセット検診。	集団	時 5/18・25(水)、6/1・8・15(水)。受け付けは13:00と13:45、14:30 場 休日急病診療所 内 問診、胃部X線撮影(バリウム)、胸部X線撮影、便潜血検査、ピロリ菌検査。喀痰細胞診は、50歳以上で1日平均喫煙本数×喫煙年数が600以上の方が対象。(ただし、特定健診などを含む健康診査とのセット検診のみ) 対 40歳以上 定 各時間3人(14:30は2人) 料 喀痰なし3,500円、喀痰あり3,750円。ただし、特定健診分の料金は加入保険組合により異なるため、健康保険証の発行先に要確認(本市国民健康保険・後期高齢者医療加入者、生活保護受給者は無料) 持 健康保険証、受診券 申 4日前までに電話で同所 ☎752・1551 ※容器・問診票は4日前までに同所に取りに来てください。特定健康診査の受診券がない方は全額自己負担となります。	
特定健康診査	集団	時 6/6(月)・22(水)、7/11(月)。受け付けは12:45～13:45 場 休日急病診療所 内 問診、身体計測、腹囲測定、血圧測定、尿検査、血液検査。追加健診あり(結核検診は65歳以上の希望者、B・C型肝炎ウイルス検査は40歳以上の未受診の希望者、前立腺がん検査は50歳以上の男性希望者) 対 40歳以上 定 10人 料 加入保険組合により費用は異なります。健康保険証の発行先に要確認(本市国民健康保険・後期高齢者医療加入者、生活保護受給者は無料)。前立腺がん検査費用は800円 持 健康保険証、受診券 申 4日前までに電話で同所 ☎752・1551 ※6/6は肺がん検診と同日受診可。	
	個別	時 診療時間内 場 市内指定医院・病院 内・対・料・持 集団と同じ 申 電話で医療機関	
骨粗しょう症検診	集団	時 6/21(火)。受け付けは13:00～14:00 場 休日急病診療所 内 問診、かかとの骨の超音波骨塩定量測定 対 18～70歳(妊娠中も可) 定 30人 料 1,200円 持 健康保険証 申 電話で同所 ☎752・1551 ※子宮がん、マンモグラフィとセット可。	
	個別	時 診療時間内 場 市内指定医院・病院 内 問診・X線または超音波骨塩定量測定 対 18～70歳 料 集団と同じ 申 医療機関へ電話予約。異病院は健康管理センター ☎763・5105	
成人歯科検診	個別	時 診療時間内 場 市内指定医院 内 問診・口腔内診査・歯周組織検査・口腔衛生指導(75歳以上は口腔機能検査も含む) 対 20～74歳、75歳以上の生活保護世帯 料 500円 持 身分証明書 申 医療機関へ電話予約 ※妊婦(20歳未満含む)は、母子健康手帳別冊にある妊婦歯科検診受診券持参で無料となります。	
	訪問	内 問診・口腔内診査・口腔衛生指導 対 65歳以上の通院困難な在宅寝たきりの方 申 市内指定医療機関へ電話予約	

固 集団…休日急病診療所 ☎752・1551(木・土曜日休館) 個別…健康増進課 ☎754・6034

時=日時 勤=勤務時間 場=場所 内=内容 対=対象 講=講師 定=定員 料=費用 持=持ち物
 申=申し込み先・方法 問=問い合わせ先 HP=ホームページ 電=メールアドレス

ジュニアスポーツクラブ会員募集

■申込日に費用を持って各申込場所 〇生涯学習推進課 ☎754・6480 ※詳細は、種目別募集要項をご覧ください。要項は総合スポーツセンター・五月山体育館・生涯学習推進課で配布。

種目	練習日	主な練習会場	対象	募集人員	会費 (保険料含む)	申込日・場所	問い合わせ
バレーボール	日曜日 午前9時～正午	秦野小学校 体育館など	小学2～6年生	40人	年7,000円	4月17日(日) 午前9時30分～10時30分 秦野小学校体育館	佐々木久人 ☎080・6209・4663
バスケットボール	土曜日 午前9時～正午	緑丘小学校 体育館	小学4～6年生	45人	年10,000円 前期(5,000円) 後期(5,000円)	4月16日(土) 午前10時までに 市役所7階大会議室	神田四郎 ☎090・3721・4115
ハンドボール	土曜日 午前9時～正午	神田小学校 体育館、 五月山体育館	小学2～6年生	40人	年24,000円 (小学4～6年生) 年15,600円 (小学2・3年生)	4月9日(土)・5月7日(土) 午前9時～正午 五月山体育館アリーナ	竹邊啓二 ☎090・1244・1638

市立中学校の体育館開放抽選会

ところ	ほそごう学園	北豊島中学校	渋谷中学校	石橋中学校	池田中学校
開放日	4月19日(火)	4月20日(水)	4月19日(火)	4月20日(水)	4月15日(金)
	4月26日(火)	4月27日(水)	4月26日(火)	4月27日(水)	4月18日(月)
	5月10日(火)	5月11日(水)	5月10日(火)	5月11日(水)	4月22日(金)
	5月17日(火)	5月18日(水)	5月24日(火)	5月18日(水)	4月25日(月)
	5月24日(火)	5月25日(水)	5月31日(火)	5月25日(水)	5月9日(月)
	5月31日(火)				5月13日(金)
					5月16日(月)
				5月20日(金)	
				5月23日(月)	
				5月27日(金)	
				5月30日(月)	
利用可能種目	バスケットボール				
	バドミントン				
	バレーボール			ハンドボール (使用条件あり)	バレーボール
開放時間	午後7時～9時				
利用できない種目	一輪車	剣道および裸足での競技種目			一輪車
	ハンドボール	ハンドボール(使用条件あり)		バレーボール	ハンドボール
	フットサルなど				

■4月11日(月)午後6時30分から、市役所7階大会議室で抽選(1チーム1人) 〇生涯学習推進課 ☎754・6480 ※使用には利用団体登録が必要です。

府立高校の校庭開放抽選会

ところ	渋谷高校 (グラウンド)	旧池田北高校 (グラウンド)	池田高校 (グラウンド)
開放日	5月21日(土)	4月16日(土)～8月14日(日)までの 土・日曜日、祝日	5月5日(祝)
	5月22日(日)		△5月21日(土)
			5月22日(日)
			○6月25日(土)
			6月26日(日)
			7月2日(土)
			△7月3日(日)
		○7月18日(祝)	
利用できない種目	成人の軟式・硬式野球	成人の軟式・硬式野球	成人の軟式・硬式野球 ソフトボール 少年の硬式野球

■午前9時～正午、午後1時～4時(貸し出しは半日単位。○印は午前中、△印は午後のみ) 〇4月12日(火)午後6時30分から市役所7階大会議室で抽選(1チーム1人)。使用には利用団体登録が必要です 〇生涯学習推進課 ☎754・6480



図書館

呉服町1-1サンシティ
池田3階 ☎751・2508
開館時間 11月～土曜日 午前10時～午後8時、日曜日、祝・休日：午前10時～午後6時、休館日は第3水曜日

同館ホームページをご覧ください。ただだかか、お問い合わせください。

石橋図書館

石橋1-23-6(ツナガリ
工石橋内) ☎760・2383
開館時間 11月～土曜日 午前10時～午後8時、日曜日、祝・休日 午前10時～午後6時。休館日は第1水曜日

4月1日(金)～17日(日)は、午後6時までの開館とします(6日(水)は休館)。詳細は同館ホームページをご覧ください。お問い合わせください。



保健福祉 総合センター

城南3-1-40
開館時間 11月前9時～午後9時、休館日は第2土曜日 ※健康増進課は保健福祉総合センター2階。

双子みっこのびび

時 4月8日(金) 午前10時～11時30分 内 親子の交流など 対 双子・みっこ(多胎児)の未就学児と保護者および妊婦 定 5組 申 月～金曜日 午前10時～午後4時に直接または電話でホップくん ☎753・7999

フルーツバスケット (外国人親子支援)

時 4月15日(金) 午前10時～11時30分 内 親子の交流など 対 保護者のどちらかが外国の方と未就学児 定 8組 申 月～金曜日 午前10時～午後4時に直接または電話でホップくん ☎753・7999

1歳の誕生会 いちごパーティー

時 4月①22日(金) 午前10時～

11時、午後1時～2時②23日(土) 午前11時～正午 対 4月に1歳を迎える子どもと保護者 定 ①各10組②5組 持 誕生月に届く「いちご通信」 申 ①ホップくん ☎753・7999 ②水月児童文化センター ☎761・9233 ※②は水月児童文化センターで開催。



助産師による授乳相談 (電話・来所)

時 月・木曜日 午前9時～正

保健師による電話育児相談

時 月～金曜日 午前9時～正午、午後1時～4時(祝・休日は除く) 内 育児や妊産婦の健康に関する不安や悩みなど 問 健康増進課 ☎754・6039

午、午後1時～4時(祝・休日は除く) 内 授乳に関する不安や悩みなど 問 健康増進課 ☎754・6039 ※来所相談の場合は要予約。



親子の絆づくりプログラム 「赤ちゃんがきた！」

時 5月21・28日(土)、6月4・18日(土) 午前10時～11時30分、午後1時～2時30分 場 保健福祉総合センター 内 育児の喜びや困りごと、親としての迷いなどを話し合いながら、これからの子育てに必要な知識を学ぶ 対 3年12月～4年2月生まれの第1子と母親 定 各7組 料 ¥1,100円 申 直接または電話で子育て支援課 ☎754・6401



3人目の赤ちゃん
誕生で車を貸与

ダイハツ・エンゼル車提供制度

市内在住で第3子以上が生まれた方に、ダイハツ工業(株)から「ブーン」または「トール」を3年間無償貸与しています。また、第1・2子に1万円、第3子以上に5万円の祝品(株)池田泉州銀行の積立式定期預金通帳)を贈るエンゼル祝品制度も引き続き実施しています。

対 出産から3カ月以内の申請で、出産時点で市内に引き続き6カ月以上居住し、税の滞納がない方など
問 総合窓口課 ☎754・6243 ※詳細は市ホームページをご覧ください。



母子保健

場 保健福祉総合センター **申** 午前9時～午後5時15分 **問** 健康増進課 ☎754・6034

項目	内容		
母子健康手帳の交付	妊娠の届け出をしてください。母子健康手帳と妊婦健康診査受診票などを渡します。交付時、保健師による面談あり(30分程度)。 対 妊娠した方 持 マイナンバーの分かるもの(個人番号カードや通知カードなど)と本人確認のできるもの(運転免許証やパスポートなどの顔写真入りのものは1点、健康保険証や年金手帳など顔写真のないものは2点)。通知カードは記載事項に変更がない場合、または正しく変更手続きが取られている場合に限りです 申 直接、健康増進課 ※妊娠届出書は市ホームページからダウンロード可。妊娠の届け出は早めにしてください。		
マタニティクラス(予約制)	第1回	時 7月11日(月)午後1時30分～3時30分 内 歯科医師による歯の健康の話と希望者はお口のチェック。栄養士による妊娠中の食事の話 定 35人 申 6月16日(木)～23日(木)に電話で同課 対 妊娠初期～中期ごろの妊婦とその夫など ¥ 250円(テキスト代、初回参加時)	
	第2回	時 5月16日(月)午後1時30分～3時30分 内 助産師による出産準備の話、妊婦体操 定 35人 申 4月21日(木)～28日(木)に電話で同課 対 妊娠中期～後期ごろの妊婦とその夫など 持 母子健康手帳、筆記用具	
	第3回	時 5月22日(日)午前10時～正午 内 保健師による赤ちゃんの保育と沐浴実習 定 35人 申 4月21日(木)～28日(木)に電話で同課	
あなたの疑問に答えます！楽しく解決☆プレママminiスクール(予約制)	時 5月19日(木)午後1時30分～3時 定 8人 内 助産師や保健師などへの質問、赤ちゃん人形での育児体験など 対 妊婦とその夫など 持 母子健康手帳、筆記用具 申 4月21日(木)～28日(木)に電話で同課		
ひよこ育児相談会(予約制)	時 4月21・28日(木)午後1時15分～2時50分 内 助産師によるミニ講話や体重測定、交流会など 対 令和4年1月～3月に生まれた乳児と保護者 定 8組 持 母子健康手帳、バスタオル 申 4月5日(火)～8日(金)に電話で同課		
離乳食講習会(予約制)	ごっくん期	時 5月10日(火)午後1時～2時、2時30分～3時30分 内 生後5～8カ月ごろの離乳食の進め方(試食なし) 定 各8人 申 4月6日(水)から電話で同課 持 母子健康手帳、筆記用具、体温計	
	かみかみ期	時 5月12日(木)午前10時30分～11時30分 内 生後9～18カ月ごろの離乳食の進め方(調理実習・試食なし) 定 8人 申 4月7日(木)から電話で同課	
予防歯科室	幼児のフッ素塗布(登録制)	新型コロナウイルス感染症予防のため見合わせます。	
	よい歯の教室(予約制)		
4カ月児健診	時 4月18日(月)・27日(水) 対 令和3年12月生まれの乳児		
1歳6カ月児健診	時 4月11・25日(月) 対 令和2年9月生まれの幼児		
2歳6カ月児歯科健診	時 4月20日(水) 対 令和元年9月生まれの幼児		
3歳6カ月児健診	時 4月8・15日(金) 対 平成30年9月生まれの幼児		
B C G 予防接種	時 4月19日(火)、5月12日(木) 対 令和3年11月生まれの乳児		
			※健診・B C G 予防接種は個人通知あり。

わたぼうし

☎ FAX 761-6777
開館時間 11月～金曜日午前10時～午後4時(祝・休日は除く)

4月からわたぼうしが「ツナガリエ石橋」内に移転しました。詳細は6ページやホームページをご覧ください。

土曜日開放Day

時 4月①9日②23日(土)午前11時～11時30分 内①オリオンさんの音の遊園地②絵本とわらべうた

絵本とふれあいタイム

時 4月11日(月)～15日(金)①午前10時～11時②午後1時30分～2時30分

誕生会と身体計測

時 4月19日(火)午前11時～11時30分 内 ひつじ文庫さんによるお楽しみ

赤ちゃんのびび

時 4月20日(水)午前10時30分～11時30分 内 絵本とわらべうた 対 3年4月以降に生まれた第1子と保護者

※定員は全て5組です。

ホップくん

☎ FAX 753-7999
開館時間 11月～金曜日午前9時30分～午後4時(祝・休日は除く、木曜日は午後3時まで)

身体計測

時 4月19日(火)午前11時、午後2時 定 各4組



手作り講習会

時 4月21日(木)午前10時30分～11時30分 内 牛乳パックで作るパクパクパンダ 定 8組

モノとココロのおかたづけ～家族みんなで楽に片づけられる方法を学ぼう～

今月のいちおし！

時 4月27日(水)午前10時30分～11時30分 内 いろいろなボールで遊ぼう 定 8組

※場所は全て細河コミュニティセンター(駐車場あり)、対象は未就学児と保護者です。

もりもりKIDS

☎ FAX 752-2211
開館時間 11月～土曜日午前10時～午後4時(祝・休日は除く、木曜日は午後3時まで)

赤ちゃんタイム

時 4月①5日②12日(火)午前10時 対 ①6カ月までの乳児と保護者②7カ月以上の0歳児と保護者 定 各8組

おはなし会ミチカリテさん

時 4月21日(木)午前10時30分～11時30分 対 0～3歳の親子 定 8組 申 4月7日(木)から

4月生まれの誕生会

時 4月26日(火)午前10時 対 4月に1～3歳になる子ども 定 8組 申 4月12日(火)から

手作り講座(ロゼット)

時 4月27日(水)午前10時 対 0～3歳の親子 定 各8組 申 4月1日(金)から

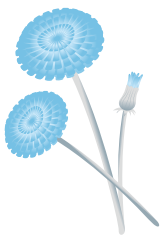

※申し込みは全て直接または電話で同所。

くるぼん

☎ FAX 754-6006
開館時間 11日～木曜日午前10時～午後4時(祝・休日は除く)

4月生まれの誕生会

時 4月12日(火)午前11時、午後2時30分 内 しゅくるさんによる絵本の読み聞かせなど 定 各10組 申 4月3日(日)～10日(日)

卒乳のお話

時 4月20日(水)午前10時30分 講 山口多佳子 定 10組 申 4月3日(日)から

足型アート

時 4月21日(木)午前10時30分、午後2時 定 各10組(抽選) 講 黒田久美子 ¥220円 申 4月7日(木)～17日(日)

身体測定

時 4月26日(火)午前10時、10時50分、11時40分、午後1時30分 定 各10組(抽選) 申 4月10日(日)～19日(火) ※午前中のみ足測定を実施します。

※対象は未就学児と保護者。

てしまの森

☎ 743-9014 FAX 743-9015
開館時間 11月～土曜日午前10時～午後4時(第1・3水曜日、第2・4・5土曜日、祝・休日は除く、木曜日は午後3時まで)

お散歩バッグをつくらう

時 4月11日(月)午前10時30分～11時30分 内 牛乳パックでバッグを作る 定 6組

オリオンさんの音楽タイム

時 4月16日(土)午前11時～11時30分 内 春を楽しもう 定 6組

子育てに色を活かそう＆あなたのパーソナルカラーは？

時 4月22日(金)午前10時30分～11時30分 講 延田葉子 定 6組

土曜ハッピーDAY

時 5月7日(土)午前10時30分～11時20分 内 ふれあいヨガ 定 各4組

※対象は全て0～おおむね3歳の子どもと保護者。申し込みは直接または電話で同所。

募集 催し 税金・保険年金 産業・仕事 環境・安全 相談・その他 福祉 高齢者 健康 スポーツ 子育て

一覧はこちら→



水月児童文化センター

場 鉢塚3-6-1 ☎761・9233
 開館時間=午前9時～午後7時(午後5時以降は13歳以上)、
 休館日は月・火曜日、祝日 ※催しの申込開始日は4月2日(土)から。
 ※未就学児は全て保護者同伴。5月6日(金)は振替休館です。

項目	内容	
みずたまひろば	時 4月28日(木)午前10時30分	内 こいのぼり工作 対 未就学児の親子 定 6組
学び舎すいげつ	時 4月1・8・15・22日(金)午後4時30分～5時15分	内 みんなと一緒に宿題をする 定 体験3人
食べて屋すいげつ(子ども食堂)	時 4月1・8・15・22日(金)午後5時15分～6時	定 体験3人 ¥100円(大人300円)
おもちゃ病院	時 4月3日(日)午前9時30分、10時、10時30分、11時、11時30分	内 先生と一緒におもちゃを直す 定 各1組 ※3月から受け付け中。
将棋教室	時 4月9日(土)午後1時～3時	内 先生との対局を通じて将棋の技を学ぶ 対 小学生以上 定 6人
リトミック♪キャンディメロディ	時 4月14日(木)午前①10時30分②11時15分	対 ①1歳児の親子②2歳児～未就学児の親子 定 各7組 ¥300円
送って喜ばれる絵手紙講座	時 4月16日(土)午後2時	内 筆の技法のいろいろ(こいのぼり) 対 小学生以上 定 10人 ¥100円 持 ぞうきん
折り紙工房～鈴風～	時 4月20日(水)午前10時	内 子御守(こもり)、金魚 対 20歳以上 定 5人 ¥800円
フラワーアレンジメント	時 4月23日(土)午後2時	対 3歳～小学生 定 8人 ¥500円 持 作品を持ち帰る袋
自然であそぼう	時 4月23日(土)午後2時	内 自然の物を使って遊ぼう 対 4歳～小学生 定 6人
おもしろ科学実験教室	時 4月24日(日)午後1時30分	内 科学(酸性・アルカリ性)～液体の酸性・アルカリ性を調べよう～ 対 小学3年生以上 定 8人 ¥300円
こどもの日イベント ※5月6日(金)は振替休館です。	どこでもプレイパーク	時 5月5日(祝)①午前10時②午後1時 対 未就学児の親子 定 各10組 ※当日参加枠あり。雨天時は屋内
	こどもビーズ	時 5月5日(祝)午前10時 対 4歳～小学生 定 6人 ¥ストラップ・ブレスレット300円、ネックレス500円
	こいのぼり工作	時 5月5日(祝)午後1時30分 対 4歳～小学生(未就学児、低学年は保護者同伴) 定 8人 ¥200円

一覧はこちら→



五月山児童文化センター

場 綾羽2-5-9 ☎752・6301
 開館時間=午前9時～午後5時、休館日は月・火曜日、祝日
 ※催しの申込開始日は4月2日(土)から。大人向けの行事はセンターだよりに掲載。
 ※未就学児は全て保護者同伴。

項目	内容	
五月山児童文化センター 令和4年度 評価委員募集	内 年間いくつかの行事に参加して市民の視点でご意見・感想をいただける方 対 市民2人 申 4月30日(土)までに同センター ※詳細はお問い合わせください。	
プラネタリウム	一般番組	時 土・日曜日午後①1時30分②3時30分 内 ①「なんそれ?!星の名前たち」②「星座のカタチアリ? ナシ?」 定 10人 申 放映日の午前9時から電話で同センター ※水曜日午後4時から小学生向け「放課後プラネ」、日曜日午前11時から幼児向け「北斗七星のおはなし」
	よちよちプラネタリウム ～おほしさまのじかん～	時 4月8・22日(金)午前11時 内 星空案内と石橋中学校42期生作の絵本「このうしろすがただ～れ?」(8日)と「どうぶつのかえ」(22日)をピアノの生演奏で放映 対 乳幼児と保護者 定 6組
自然と科学	五児文☆STEAMスクールvol.1 「音を見よう!音で揺れよう!」	時 4月10日(日)午前10時 内 いろんな楽器の音色、工作、波形を楽しむ 対 小学3年生以上 定 10人
	星空指定席 ～春の大曲線を探そう!～	時 4月10日(日)午後6時30分 内 北斗七星や二重星などを望遠鏡で観察 対 小学生以上の親子 定 10人
	ガリレオ実験講座 「虹色万華鏡を作ろう!」	時 4月17日(日)午前10時 内 虹色の秘密を知って、虹色に見える万華鏡を作る 対 小学3年生以上 定 8人 ¥300円
作る	棚田の観察会	時 4月30日(土)午前10時 内 池田植物同好会・谷本充甫さんのお話で東山の棚田を散策 対 小学生以上の親子 定 8人 ¥50円(保険代) ※細河コミュニティセンター集合。
	草木で染めるよ!叩き染め体験	時 4月16日(土)午後1時30分 内 里山ポート(旧山の家跡地)で自然クラフトを楽しむ 対 5歳以上の親子 定 8組 ¥100円
	みんなで! でえーつかいこいのぼり作り	時 4月24日(日)午後1時30分 内 ビニール袋で作った大きな大きなこいのぼりを広場に飾る 対 4歳以上の親子 定 10組
見る	たのしい人形劇	時 4月17日(日)午後2時30分 内 人形劇団ビタミンPuによる「おもいでいっぱい」など 定 20人
遊ぶ	五月山おにぎりハイキング!	時 4月9日(土)午前10時 内 五月山ハイキングコースを散策 対 小学生以上の親子 定 8人 ¥50円
	今日のおはなしなあ～んだ☆	時 4月①10日(日)午後2時30分②22日(金)午前11時30分 内 ①おはなしの樹による「おさんぼさんぼ」②おはなしボランティアぶくぶくによる「どのはないちばんすきなはな」 定 各20人
	親子山歩き ～さつきっこクラブ～	時 ①4月15日(金)②5月6日(金) 内 ①押し花工作②お弁当遠足 対 2・3歳児の親子 定 5組 ¥50円
	乳幼児を持つお母さんお父さんのための子育て応援講座!その①	時 4月24日(日)午前10時～11時30分 内 パペットくまさんを作って子どもと一緒に遊ぼう 対 乳幼児の親 定 8人 ¥300円 ※あずかり保育あり。
	五児文☆こどもの日スペシャル!	時 5月5日(祝)①午前10時②午後1時30分③午後2時④午後3時 内 ①広場で紙飛行機②工作「兜と剣」③Ponちゃんのクラウンショー④関西大学ジャグリーま専科のショー 定 ①10人②10人③④20人



水月児童文化センター 定期クラブ・特別活動募集

■4月16日(土)午後5時までに直接同センターか、右記QRコードから

クラブ名	時間	対象	定員	費用
お茶作法	第1・3土曜日午前10時～11時30分	小学生	10人	年5,000円
舞踊	第2・4土曜日午前9時30分～10時30分	4歳～小学生	10人	年1,000円
Fun!Fun!English!! 英語クラブA	第1～3土曜日午後1時～1時50分	小学4～6年生	3人	月1,500円 ※テキスト代1,100円、 CD2,750円
Fun!Fun!English!! 英語クラブC	第1～3土曜日午後3時～3時45分	4歳～未就学児	2人	月1,500円
和太鼓	土曜日(5週目を除く)午後4時～5時	小学生以上 (子ども優先)	1人	月1,500円
みーちゃん先生の つくりば!	第2・4日曜日午前10時～11時30分	小学1～3年生	10人	月1,000円
活動名	時間	対象	定員	費用
劇団「ぼこあぼこ」	土曜日(5週目を除く)午前10時～正午	小学2年生以上	5人	月2,000円
すいげつクルー	第2・4日曜日午前10時～正午	小学生以上 (4年生以上大募集)	8人	—
学び舎すいげつ	金曜日午後4時30分～5時15分	小学生以上	10人	—
食べて屋すいげつ	金曜日午後5時15分～6時	小学生以上 (未就学児の親子も可)	10人	1回子ども100円、大人 300円

五月山児童文化センター 定期クラブ募集

■4月16日(土)午後5時までに直接同センター ☎752・6301

クラブ名	時間	対象	定員	費用
五月山こども昆虫 クラブ	4月～11月までの第3土曜日 午前10時～正午	小学生以上	8人 ※申し込みは9日(土)まで。	年400円
お茶作法	今年度の募集はありません			
絵画	第1・3土曜日午前10時～正午	小学生	8人	年300円
舞踊	第2・4土曜日午前11時～正午	4歳～小学生	8人	年1,000円
書道	第2・4日曜日午後1時30分～2時30分	小学3～6年生	8人	—
囲碁	第2・4日曜日午前10時～11時30分	小学生	6人	—
能(仕舞・太鼓)	土・日曜日不定期(各月2回) 午前10時30分～正午	5歳～中学生	20人 (太鼓と仕舞に分かれて稽古)	年1,000円
トーンチャイム	第1・3土曜日午前10時～11時30分	5歳以上の親子	10人	年500円
生け花	第4日曜日午前10時～11時	小学生以上	10人	年11,000円
人形劇	第1日曜日午前10時～11時30分	小学生以上	5人	年500円

※申し込みが2人以下の場合は中止することがあります。対象は4月1日現在の年齢です。舞踊・お茶作法は、両センターに重複して申し込みはできません。定員を超える場合、抽選となります。

時=日時 勤=勤務時間 場=場所 内=内容 対=対象 講=講師 定=定員 ￥=費用 持=持ち物
 申=申し込み先・方法 問=問い合わせ先 HP=ホームページ ㊚=メールアドレス

募 集
催 し
税金・保険年金
産業・仕事
環境安全
相談その他
福 祉
高 齢 者
健 康
ス ポー ツ
子 育 て

市民が池田市の魅力をレポートする
“市民記者”として、地元・池田の
情報を発信します。

今月の市民記者
米津 榮次郎さん



広報誌で池田を伝えて今年で18年目。「何か社会に恩返しできたら」と話す、御歳90歳。気候変動に資する適切な情報普及の経験を生かし、脱炭素社会の実現に向けた活動を牽引するのがライフワーク。

取材先

同志社大学2年 大内美里沙さん

空手道を極めシニア世界一に挑む!

中国拳法が沖縄で発達し日本全土から世界に広まった空手。素手で突き・受け・蹴りの3方法を基本とします。その空手で世界一に挑む真摯な新成人アスリートを紹介します。

本市出身の大内美里沙さん

4歳から空手を始め、関西学院初等中学部を経て空手強豪の山梨県日本航空高校で寮生活を送りました。中学3年でナショナルチームに入り、高校1年でも初めて日本一に輝きます。その後インターハイ2連覇、国体優勝、ジュニアアジア大会4連覇、ジュニア世界大会優勝を経て、2022天皇杯皇后杯全日本空手道選手権大会では準優勝の快挙。今は同志社大学生としてシニア世界一をめざし練習の毎日を送っています。祖父が空手の先生だった影響もあり、物心がつく頃には空手着を着ていたとい

います。

敗北から自身を見つめ直して

選手歴を垣間見る限り順風満帆に見えますが、実はそうではありません。昨夏の全日本学生大会で予期しない敗北を喫し、初めての挫折を経験。「高校のときに日本一を取り、自分の中の形の得意分野に自信を持ち過ぎました。それまでは周りのアドバイスをあまり取り入れず、自分のやり方が自分に合っていると突き通してきました。ここで少し空手を休み、原因が何かを考えたときに、自分の考えた形の過信が敗因だと気付いて形を変えることを決意しました。でも国体も次の試合もなく、すぐに立ち直れず練習にも身が入らない毎日が続きました。そんなときに幸運にも全日本空手道連盟の出場推薦をいただき、これで這い上がってみせると胸に決め猛練習に励

むようになりました。師匠を信じて、師匠がおっしゃることの本質を理解しようと努め空手に向き合いました」とのこと。その「気付き」と「覚悟」が全日本選手権準優勝という成果につながったということです。

さらなる高みをめざして

大舞台で自分の弱さを痛感した大内美里沙さんはさらに自身を鼓舞します。「結果を残せたのは事実ですが、それはただの結果に過ぎません。私の技術はまだまだで人間力や精神力など、課題はたくさんあります。世界一になるにはほど遠く、乗り越えねばならない壁もたくさんあります。結果はもう過去のものと捉え、私のめざすべき形を求め、これから世界一に挑んでいくのみです」と情熱を燃やし続けています。



市民の皆さんへのメッセージを聞きました。

「コロナウイルスがはやる中で行動範囲も限られ息の詰まる毎日ですが、いつか終わるものと信じて希望を持って耐え抜きましょう! どのスポーツも試合がなくなり、目標を掲げにくくモチベーションも下がりがちだとは思いますが、チャンスが来たときに自分のものにできる準備期間と違って、前向きに一緒に頑張っていきたい! 皆さんの人生が少しでも豊かになりますようお願いしています!」

※自分との闘いといわれる空手の形は、スピードやパワーを得意とする選手や突きや蹴りの力や足のきれいさを得意とする選手など、人によって特徴が表れる。

わがまち歴史散歩

「近世村の成立」で知りたいこと

○近世の始まりと村の確立

近世社会を支えていたものは村だと言っていていいでしょう。村は生産の中心で、日本全体で見れば10人のうち7〜8人は村の住民でした。

では、村って何でしょう。商業施設がないか、あっても、まばらな存在にとどまっている地域、幕府や藩の言いなりになり、粒々辛苦、年貢を納めるため十年一日のごとく朝から晩まで農作業に従事している地域、あるいはまた、日々の暮らしが自然と結びついてはいるが、迷信にとらわれた地域だとかいつて済ませてはいないでしょうか。

もしも、村が近世社会の基礎であったというのであれば、あるいは、近世社会の成立が村の成立とともに始まるというのであれば、その村とはいかなるものであったのか、その説明こそ近世史理解のカギとなるものとして、学問的に追究されなければなりません。

○近世池田の村

そもそも、村はいつ、どこから生じてきたのでしょうか。

鎌倉時代や室町時代といった中世社会に勢力を持っていた寺院や天皇・貴族あるいは武家などの系譜を引く家々には古文書の中に荘園の記録があり、そこに村とおぼしき名前が少なからず出現します。今につながるものもあれば、詳細不明のものも少なくはありません。

『新修池田市史』第1巻でも、荘園としての「呉庭庄」「細川庄」などの名前が登場し、今に残る地名として宇保・池田・中川原といった名前が出てきます。そして、長らく戦乱が続くなか、荘園が力を失うとともに、かわって村が出現していくことが見通されています。

ただし、近世初頭になっても、まだ名前だけが知られていない村も多いようです。また、その後出てこない村名もあるようです。試みに、池田地域について慶長8年(1603)征夷大將軍となつた徳川家康に命じられて各別国別に作られた『慶長国絵図』のうち「摂津国絵図」に記された村の名前をあげて見ましょう(『新修池田市史』第2巻22ページの図)。

細河地区では、久安寺(これは村ではなく、寺かもしれません)・

門前町・吉田村・横山村(現川西市)・古家村・伏尾村・東山村・中川原村・木部村・池田周辺では、池田町・渋谷村・西畑村・東畑村・ソシハチ村・野入村・ヲフフ村、北豊島地区では、井口村・東市場村・中根村・西市場村・上島村・宮原村・神田村・ツカイ村・脇塚村・堤内村・宮前村の各村名が、位置とともに記載されています。

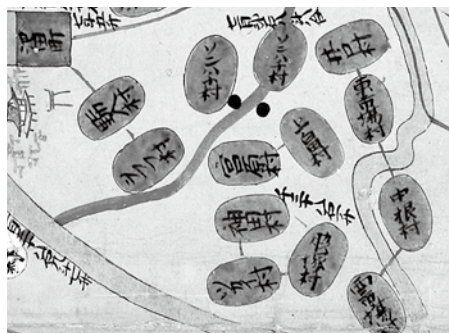

慶長十年摂津国絵図(北豊島地区部分)
出典：にしのみやオープンデータサイト

いかがですか。でも、まだ分からないところもあるようです。いま一息の史料調査が求められているのではないのでしょうか。

○文禄の検地帳が明らかにしているものについて

『新修池田市史』第2巻では畑村と神田村に残された文禄3年

(1594)9月実施の検地帳が丹念に説明され、そこから分かることが論じられています。畑村については、46町9反余が確定され、年貢負担者が明示され、また村域と村境を確定したことなど、検地を通して中世の村が領主によって把握され、支配される近世の村になったと評価されています。ただし、近世村の成立については徳川政権確立以後の動きも重視されています。

ところで、このときに村域と村境を確定したという評価については、疑問が残ります。検地は、畑村を例に言えば、耕地と住居地の調査にとどまり、それらを大きく取り巻く山地とか沼や水路などは対象から外されているからです。実際、山地をめぐる境界争いは各地で生じています。

近世村とは何かという問題を理解しようとするれば、村に対する領主権力の支配という側面だけでなく、村の自立性を支えていたもの、また村と村あるいは町との関係性という問題も見ていかねばならないでしょう。

(市史編纂委員会委員長・小田康徳)

◆問い合わせは生涯学習推進課
☎754・6674

伝言板

※定員の表記がないものは先着順。3月10日時点の情報を掲載しています。開催状況は各主催者へお問い合わせください。

催し (日付順)

ヴォイストレーニングとコーラス体験

▼4月5・12・19・26日(火)午後2時～3時30分 ▼いしばし寺子屋(石橋1-11-14) ▼発声練習と世界の名曲をコーラス ▼1300円 ▼前日までに中上 ☎762・3573

ロイヤルフラワーアレンジメント(1日体験)

▼4月9日(土)正午～午後2時 ▼カルチャーV.E.G.A(栄町1-1) ▼ミニアレンジメント ▼5人 ▼3300円(花器付) ▼4月6日(水)までに吉永 ☎703・5484

せっぽく座タイム・春の定期公演

▼4月9・23日(土)午前11時～11時40分 ▼綾羽こども館(綾羽1-1-4) ▼人形劇「うさぎとかめ」など ▼15人 ▼2歳以上100円 ▼前日までに渡辺 ☎090・3160・7016

お抹茶の接待

▼4月10・24日(日)午前10時～午後3時 ▼池田城跡公園 ▼250円 ▼本庄 ☎762・6600

パーキンソンダンス ▼4月11・25日(月)午前10時～11時30分 ▼池田駅前北

会館 ▼椅子に座ってできる簡単な体操 ▼パーキンソン病患者とその家族 ▼1100円 ▼山岸 ☎722・7071

子どもアドボケイトと話そう

▼4月12日(火)午前10時～11時 ▼場所は申込時にお伝えします ▼養育里親やアドボケイトと子育てのお話 ▼200円 ▼笹村 ☎090・9718・2863

高齢者の転倒予防体操

▼4月12・26日(火)午前10時～11時 ▼そんぱち組合員センター(鉢塚2-8-2) ▼ストレッチと下半身筋力アップ体操 ▼60歳以上 ▼前日までにほくせつ医療生協事務局 ☎06・6840・7601

オリオンさんの絵本と歌のひろば

▼4月13日(水)午前11時30分～11時50分 ▼もりもりKIDS ▼大型絵本や歌、手遊びなど ▼0～3歳の子どもと保護者 ▼8人 ▼前日までに同所 ☎752・2211

肩こり解消講座

▼4月13日(水)午後3時～5時 ▼池田駅前北会館 ▼肩こりの改善方法を実演講習 ▼4人 ▼前日までに藤本鍼灸整骨院 ☎753・8500

ゆったりヨガ体験

▼4月14・21日(木)午前9時30分～10時30分 ▼石橋北会館 ▼女性 ▼5人 ▼500円 ▼前日までに久保田 ☎090・3847・0726

40歳からのやさしいヨガ ▼4月14・21・28日(木)午後1時30分～2時30分 ▼城南会館 ▼体の硬い方、シニア ▼40歳以上 ▼900円 ▼前日までに蔭山 ☎090・4306・9291

自死遺族の心の傘に

▼4月16日(土)午後2時～5時 ▼ステーションN3階 ▼大切な人との別れを体験した人が向き合う ▼自死遺族 ▼植村 ☎080・3858・2954

不用園芸用土の回収と不用花木の交換会

▼4月①17日(日)②27日(水)午前9時～10時(雨天中止) ▼①市民文化会館駐車場②辻ヶ池公園 ▼1家庭20リットルまで ▼西垣 ☎080・5302・7643

大人のおり紙

▼4月21日(木)午後1時30分～3時30分 ▼五月山児童文化センター ▼五月人形 ▼6人 ▼4月3日(日)から同センター ☎752・6301

ペットボトルロケットを飛ばそう

▼4月23日(土)午前10時～正午 ▼猪名川運動公園 ▼小学3年生以上の親子 ▼10組 ▼1組300円 ▼4月15日(金)までに(特非)関西コミュニティ協会 ☎752・6601

春の野草観察会

▼4月24日(日)午前10時(雨天中止) ▼木部神社前(木部町686) ▼ウグイススガグラ、ヤブサングザシ、ヤマアイなどの観察 ▼弁当、飲み物、観察用具など ▼100円 ▼谷本 ☎751・2703

こいし歯科・葉菜の会離乳食実習 ▼4月24日(日)午前10時30分～午後0時30分 ▼保健福祉総合センター ▼口の育ちと簡単取り分け離乳食 ▼7カ月～1歳半の子の保護者 ▼6組 ▼1人1000円 ▼4月18日(月)までにこいし・こども矯正歯科 ☎734・7809

世界の歌をうたいましょう

▼第2・4金曜日午後1時30分～3時 ▼いしばし寺子屋 ▼1回2000円 ▼石橋商店会事務所 ☎761・1576

はじめてのフラダンス1日体験

▼第2土曜日午後3時～4時 ▼いしばし寺子屋 ▼900円 ▼摩耶 ☎090・3050・6288

会員募集

傾聴ボランティア「心の倉庫」

▼傾聴公開講座第1火曜日午後2時～4時 ▼保健福祉総合センター ▼傾聴活動(施設訪問およびWeb) ▼年500円 ▼竹内 ☎090・6061・5338

ポップラ健康教室

▼①火・木曜日午後1時30分～3時②第2・4金曜日午前10時30分～正午 ▼①保健福祉総合センター(木曜日)は細河コミュニティセンター ▼②きたてしまプラザ ▼椅子ヨガ、転倒予防体操など ▼1回500円 ▼橋本 ☎090・3870・9540

ホームページ「アゼリアネット」
<https://azaleanet.or.jp>



AZALEA EVENT INFORMATION

- 問い合わせ・予約 ☎761-8811
- 〒563-0031 池田市天神1丁目7-1
- 阪急石橋阪大前駅下車、西へ徒歩約8分
- 入場券は市民文化会館3階事務所、市役所1階会計管理室窓口などで発売（各所の営業・執務時間内に限ります。）

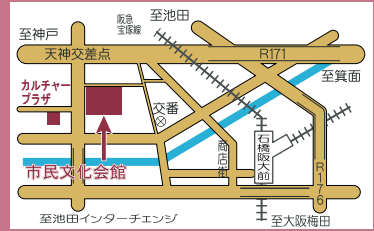

4月23日(土) 午後2時
 24日(日) 午後3時

いけだ春団治まつり落語会
 23日「桂梅団治 令和元年度文化庁芸術祭優秀賞受賞記念」
 ～三度目の正直！二度の延期で熟成された芸を見よう～
 24日「三代目桂春団治 七回忌追善落語会」～直弟子全員集合！～

●会場 小ホール ●出演 23日 桂梅団治、桂あやめ、桂花団治、桂春蝶ほか 24日 桂福団治、桂春団治、桂春若、桂小春団治ほか

●前売り指定席 23日 3,000円、24日 3,500円 お得な両日通し券 5,500円



第二十三回 いけだ薪能

新緑さわやかな夕暮れ、幽玄の世界をお楽しみください。
 ●とき 5月21日(土) 午後5時
 ●会場 池田城跡公園 特設能舞台
 (雨天時は午後6時から市民文化会館)

●番組 能「田村」
 「鉄輪」、狂言「因幡堂」ほか

●前売り自由席
 小中学生500円
 学生1,000円
 一般3,000円



5月29日(日) 午後2時30分

関西シティフィルハーモニー交響楽団
 ファミリーコンサート

●会場 大ホール ●曲目 グリーク作曲…ピアノ協奏曲、シヨスタコーヴィチ作曲…交響曲第5番「革命」ほか ●出演 関西シティフィルハーモニー交響楽団、松川創(指揮)、長富彩(ピアノ)

●前売り指定席 1,500円



6月18日(土) 午後2時

足立衛&アゼリアジャズオーケストラ コンサート
 トランペットカンタービレ&スタンダードジャズ

●会場 大ホール ●前売り指定席 3,500円 ※4月16日(土)発売

6月19日(日) ①午前11時 ②午後2時30分

アゼリア呉服座寄席
雀太！ケッチー志の春！
 ザ3マンショー

①どっちかいうたら子ども向け
 ②どっちかいうたら大人向け

●会場 小ホール ●前売り指定席 1,000円 ②一般3,500円



※掲載内容は、3月10日時点の情報であり、新型コロナウイルス感染症拡大防止などのため、変更となる可能性があります。市民文化会館のホームページでご確認ください。

・未就学児の入場は、遠慮ください。
 (ただし「雀太！ケッチー志の春！」ザ3マンショー①は4歳以上可)
 ・4月の休館日は12日(火)です。ご了承ください。

ギャラリーコーナー

ギャラリーいけだ

池田市ゆかりの作家達展 4/6(水)～4/18(月)
 ～継承(五月会という絵画グループ)～ (4/12(火)は休廊)
 前田勤治・俊樹親子展(絵画) 4/20(水)～4/25(月)

ギャルリ VEGA

第14回四季の会水彩画展・ 4/6(水)～4/11(月)
 第1回エルミタージュ・クラブクロッキー展
 第1回チャリティー絵画展 4/13(水)～4/25(月)
 (池田市日本中国友好協会・いけだ国際交流友の会) (4/19(火)は休廊)
 令和3年文部科学大臣表彰記念花展 4/30(土)～5/2(月)
 (華道東雲流師範会)

■問い合わせ・予約・使用申し込みは
 阪急「池田駅」下車、駅構内を西へ徒歩約2分
 〒563-0056 池田市栄町1-1
 阪急池田プラザ3階3番館2F
 開館時間/10:00 ※閉館時間をご確認ください。
 休館日/火曜日 入館料/無料

いけだ市民文化振興財団 ☎750・3333

	ギャラリーいけだ	ギャルリ VEGA
使用料	50,000円 ※展示販売不可	157,000円 ※展示販売可 ブロックの分割使用73,000円、104,000円

■使用期間：水～翌週月曜日の6日間 ■使用希望月の1年前から申し込み可能

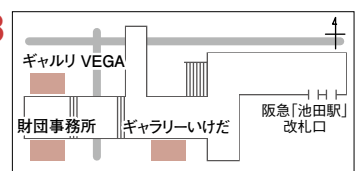

後期高齢者医療 令和4年度保険料率

同制度は主に75歳以上の方を対象とした医療制度です。次の通り、4年度保険料率をお知らせします。

●保険料率

均等割額(54,461円)に所得割額(賦課の基となる所得金額×所得割率11.12%)を足した合計が年間の保険料になり、上限は66万円です。また、賦課の基となる所得金額は各所得金額の合計額から基礎控除額を控除した額です。

●保険料の軽減

世帯の所得額に応じて、保険料の均等割額が下表の通り軽減されます。区分は同一世帯内の被保険者と世帯主の総所得金額等で判定します。

また、後期高齢者医療制度に加入する日の前日に、会社の健康保険や共済組合加入者の被扶養者であった方は、当面の間、所得割額は課されず、資格取得後2年間は均等割額の5割が軽減されます。

●納付方法

年金の年額が18万円以上の方は原則特別徴収(年金からの天引き)になり、年金受給日に年金から直接天引きされます。それ以外の方は普通徴収となり、7月に送付する保険料額決定通知書に同封している納付書や口座振替で納めてください。

●仮徴収について

前年度の2月に特別徴収で支払った方は、4・6・8月に同じ額が年金から仮徴収されます。4・6・8月から新たに特別徴収となる方には、3年度の保険

料額を基に決定し、保険料仮徴収額決定通知書を送付します。また、7月に4年度保険料額決定通知書を送付します。決定した保険料額と4・6・8月に納めた仮徴収額の差額を、10・12・2月の年金から3回に分けて特別徴収します。

無料受診できる健康診査

◆健康診査

同制度の被保険者には、5月上旬(年度途中で75歳になる方は誕生月の翌月中旬)までに「健康診査受診券」を送付します。受診券に記載された有効期限(5年3月31日(金))までに無料で1回受診できます。

◆歯科健康診査

4月から指定する歯科医院で年度中に無料で1回受診できます。対象者には、5月上旬までに「歯科医院リスト」を送付します。

甲 指定医療機関などで事前に予約し、受診券と被保険者証を持って直接指定医療機関(歯科健康診査は受診券不要) **乙** 府後期高齢者医療広域連合給付課 ☎06・4790・2031 ※長期入院中や施設入所中の方などは対象外。受診の際は、必ず事前に医療機関へお問い合わせください。

軽減割合	軽減後の均等割額 (年額)	所得の判定区分 (同一世帯内の被保険者と世帯主の総所得金額等の合計額)
7割	16,338円	【基礎控除額(43万円) + 10万円 × (給与所得者等の数(注) - 1)】 を超えないとき
5割	27,230円	【基礎控除額(43万円) + 28万5千円 × (被保険者数) + 10万円 × (給与所得者等の数(注) - 1)】を超えないとき
2割	43,568円	【基礎控除額(43万円) + 52万円 × (被保険者数) + 10万円 × (給与所得者等の数(注) - 1)】を超えないとき

(注) 給与所得者等とは次のいずれかの条件を満たす方になります。

- (1) 給与等の収入金額が55万円を超える方 (2) 65歳未満かつ公的年金等収入金額が60万円を超える方
(3) 65歳以上かつ公的年金等収入金額が125万円を超える方

※基礎控除額等の数値については、今後の税法改正等によって変動することがあります。軽減判定するときの総所得金額等には、専従者控除、譲渡所得の特別控除に係る部分の税法上の規定は適用されません。当分の間、年金収入につき公的年金等控除を受けた65歳以上の方については、公的年金等に係る所得金額から15万円を控除して軽減判定します。世帯主が被保険者でない場合でも、その世帯主の所得は軽減判定の対象所得に含まれます。

問い合わせは保険医療課 ☎754・6258

特定健診・健康診査の受診で特別金利が適用

豊能地区3市2町(池田・豊中・箕面市、豊能・能勢町)とJA大阪北部との間で、特定健診・健康診査を受診し、同組合の定期貯金に新規預け入れを行うと、年0.02%の特別金利を適用できる覚書を締結しました。

●対象者

- ①国民健康保険に加入している40歳以上の人
- ②後期高齢者医療制度に加入している人

●参加条件

4年度に特定健診・健康診査を受診(人間ドックは除く)し、年度内に必要書類を持って新たに同組合の定期貯金(1年ものの元利金自動継続型)に預け入れを行う

●必要書類

- ①国民健康保険または後期高齢者医療の健康保険証
- ②特定健診・健康診査を受診した日付を確認できる書類等(結果票など)
- ③本人確認書類
- ④印鑑(銀行印になるもの)

●特典概要

期間中に20万円以上100万円以下の金額を新規に預け入れると、年0.02%の特別金利が適用される(1人1回)

問い合わせは金融商品に関することはJA大阪北部の各支店 ☎750・2127(池田支店)
国民健康保険特定健診に関することは国保・年金課 ☎754・6253
後期高齢者医療健康診査に関することは保険医療課 ☎754・6258

猪名川再生プロジェクト事業『いなプロ』参加者募集!

河川の本来あるべき姿を知り、猪名川周辺環境の保全や再生を目的とした活動を行います。1年間を通していろいろなことを体験し、河川環境への関心と理解を深めましょう。

時 4月～5年3月の第3土曜日午前10時～正午(全12回) **内** 水鳥や水生生物の観察、在来植物の植栽活動など **対** 小学生と保護者 **定** 20組 **¥** 3,600円 **申** 電話で総合スポーツセンター☎761・5137

※詳細は猪名川運動場ホームページをご覧ください。



問い合わせは総合スポーツセンター☎761・5137

移動図書館車「さつき号」が新しくなりました

(一財)自治総合センターが宝くじの社会貢献広報事業として実施しているコミュニティ助成事業の助成金を活用することで、移動図書館車「さつき号」が新しく生まれ変わりました。

一般書・児童書・雑誌など、約1,100冊の本を載せて、新たにステーションに加わる「くすのき学園」を含め、市内14カ所のステーションを巡回します。

巡回日程は11ページをご参照ください。



問い合わせは図書館☎751・2508

65歳以上の市民の皆さんへ 3,000円分のギフトカードを送付

新型コロナウイルス感染症の影響で外出頻度や人との関わりが減少した高齢者を応援するため、対象者1人当たり3,000円分のギフトカードを4月中旬から簡易書留で送付します。複数回に分けて送付するため、配達には2カ月程度かかる見込みです。

最新情報は市ホームページでもお知らせします。なおギフトカードの利用可能店舗は、同封の資料をご覧ください。

※ 4年2月1日時点で、本市の住民基本台帳に記録されている昭和32年4月1日以前に生まれた方 ※申し込みは不要です。



問い合わせは同コールセンター ☎050・5211・7768

子育て世帯への臨時特別給付

新型コロナウイルス感染症拡大の影響を受けている子育て世帯に、児童1人当たり10万円の給付金を支給します(所得制限あり)。

●対象

- ① 4年3月に出生した児童を養育している方
- ② 離婚(離婚協議中を含む)や海外からの帰国などにより、4年2月28日時点で支給対象児童を養育しているが、本給付を受け取っていない方

①の対象者は
こちらから→



●申請期限

4月15日(金)

※詳細は市ホームページをご覧ください。

②の対象者は
こちらから→



問い合わせは子育て支援課 ☎754・6612

【期間延長】新型コロナウイルス感染症に伴う 傷病手当金の支給

対 次の全てを満たす方

- ①国民健康保険または②後期高齢者医療保険に加入
- 給与の支払いを受けている
- 新型コロナウイルス感染症に感染または発熱などの症状があり感染が疑われ、療養のため労務に服することができなかった期間がある
- 労務に服することができなかった期間について給与の全部または一部が支給されない
- 労務に服することができなかった期間が令和2年1月1日～4年6月30日の間(期間延長)

申 勤務先や医療機関が記入する申請書などを直接または郵送で①国保・年金課または②保険医療課(〒563-8666、住所不要) ※申請書のダウンロードなど、詳細は市ホームページをご覧ください。

問い合わせは①国保・年金課 ☎754・6253 ②保険医療課 ☎754・6258

新型コロナウイルスワクチン接種のお知らせ

本市で実施している新型コロナウイルスワクチン接種について、お知らせします。

【追加(3回目)接種】

3回目の接種券は、2回目接種日から一定期間経過した方に順次送付しています。接種を希望する方は、接種券に同封のチラシをご覧ください。予約してください。

【初回(1・2回目)接種】

接種券は全ての方に送付済みです。接種を希望する方は、市内個別医療機関で接種予約をしてください。

【5～11歳】新型コロナウイルスワクチン接種

4年2月28日時点で対象者に該当する方には、接種券・予診票・チラシなどを送付済みです。それ以降に5歳となる方には順次発送しています。詳細は市ホームページをご覧ください。

※接種には接種券・被接種者と保護者の本人確認書類のほか、「母子健康手帳」が必要です。同手帳の再発行が必要な場合は、健康増進課 ☎754・6034までお問い合わせください。



受付窓口の場所が変わります

4月1日(金)から、同接種に関する申請書などの受付窓口が保健福祉総合センター2階に変わります。ご注意ください。

問い合わせは市新型コロナウイルスコールセンター ☎0570・070・767

住民税非課税世帯等臨時特別給付金のお知らせ

新型コロナウイルス感染症の影響が長期化する中で、生活・暮らしの支援のため、1世帯当たり10万円を支給しています。

●対象者

- ①住民税非課税世帯(3年12月10日時点で本市に住民登録があり、世帯全員の3年度の住民税が非課税の世帯)
- ②家計急変世帯(①以外で、新型コロナウイルス感染症の影響により、3年1月以降の家計が急変し、①と同様の事情にあると認められる世帯)

※①②ともに住民税課税者の扶養親族などのみで構成される世帯は対象となりません。DVなどで本市に避難中の方も、本給付金を受給できる場合があります。

●申請(9月30日(金)まで)

- ①…市から郵送した確認書に必要事項を記入し、返送してください。
- ②…申請書類を送付しますので、本市給付金窓口にお電話ください。世帯それぞれの収入(所得)の分かる書類を添付し、返送してください。

※詳細は市ホームページをご覧ください。



問い合わせは同窓口 ☎754・6611 (午前9時～午後5時)

体育指導の充実や運動習慣の改善に 全国体力・運動能力、運動習慣等調査

3年4月から7月にかけて、子どもの体力の向上のための課題を検証し、その改善を図ることを目的とした全国体力・運動能力、運動習慣等調査が、全国の小学5年生と中学2年生、義務教育学校5・8年生を対象に実施されました。

本市の結果概要

体力合計点を見ると、小・中・義務教育学校ともに府の平均を上回っています。しかし、全国同様に本市でも、新型コロナウイルス感染症がまん延する前と比べると、体力が低下傾向にあります。感染拡大防止に伴い学校や日常の活動が制限され、運動時間の減少や肥満傾向の子どもが増加したためと考えられます。

アンケート調査でも小学校では43.2%、中学校では49.8%の児童・生徒が新型コロナウイルス感染症の影響を受ける前に比べて運動する時間が減ったと回答しています。

今後、感染症対策を進めながらも、日常的に子どもたちが運動できるような環境づくりや、運動したくなる授業づくりに取り組みます。

本市を全国・大阪府と比較した結果

調査項目

- ①握力 ②上体起こし ③長座体前屈 ④反復横とび ⑤持久走 ⑥20mシャトルラン ⑦50m走 ⑧立ち幅とび ⑨ソフトボール投げ/ハンドボール投げ

※実技調査T得点は全国平均値(50点)に対する相対的な位置を示す指標です。50点より上の種目は全国平均を上回っています。⑤持久走は中学校のみです。

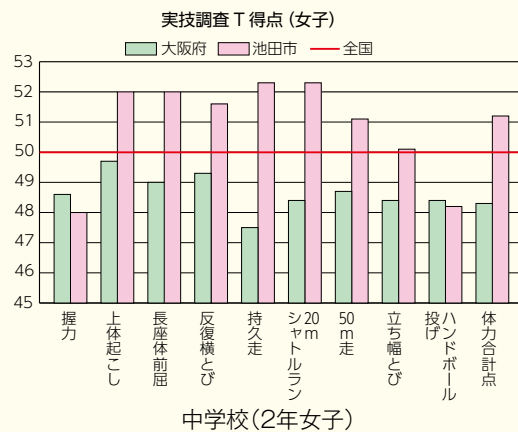
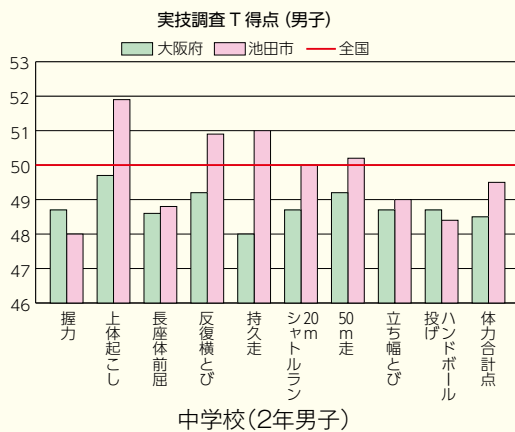
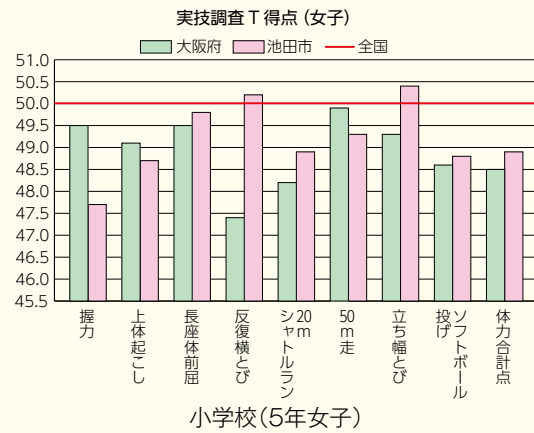
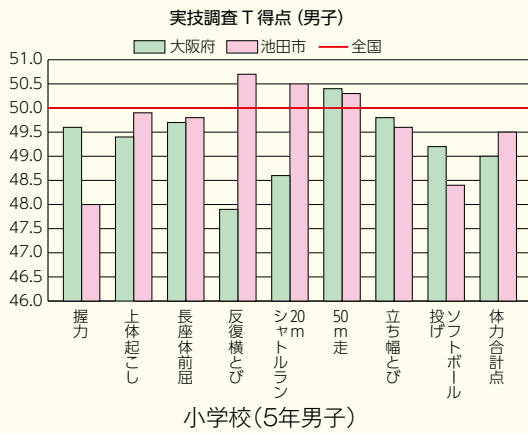

問い合わせは学校教育推進課 ☎754・6293

フィッシングメールにご注意!

最近、パソコンや携帯電話に送られてくるメールによる被害が増えています。

相談① クレジットカード会社から「重要なお知らせ」というメールが届いた。利用日と高額な利用代金の記載があり「あなた様のクレジットカードが不正に利用された可能性があります。カードのご利用を一部制限させていただきます、ご連絡させていただきますました。下記へアクセスの上ご確認ください」とあった。利用した覚えは無かったので、急いで記載のURLにアクセスし、指示されるままにカード番号や有効期限などを入力し送信してしまった。

相談② 大手ネット通販サイトからメールが届き「現在、あなたのアカウントが停止され、利用できない状態になっています。至急更新してください」とリンク先の記載があった。

この他にも銀行やフリマアプリの会社など実在する企業を装い、メールが送られています。これらは、記載され

消費生活センター(ステーションNビル3階) ☎753・5555

たURLをクリックすると偽サイトへ誘導され、そのページで個人情報(D、パスワード、クレジットカード番号、アカウント情報など)を入力させて、情報をだまし取るフィッシング詐欺の口です。入手した個人情報で偽造カードを作り現金を引き出したり、本人になりすましネットショッピングをされたりします。

送られてきたメールのリンク先に、個人情報を入力し送信してはいけません。メールの真偽を確かめる場合は、実際のサイトやクレジットカード会社や銀行などの電話番号を自分で調べて確認したり、公式サイトを新規に立ち上げ、送られて来たURLが本物か確認したりしましょう。

もし、偽サイトにIDやパスワードを入力してしまったら、すぐ変更してください。クレジットカード番号を入力したときは、至急カード会社に連絡し、カードの利用停止を依頼しましょう。

健康相談
Q & A
池田市医師会
<http://www.ikeda-osaka-med.jp/>

Q 健康寿命について教えてください。

A 健康寿命とは介護など他者の介助を受けることなく、心身ともに自立して健康に過ごすことができる期間のことです。これに対して平均寿命とは0歳から生きていることができた期間で、当然ですが健康寿命と平均寿命の間で、当然ですが健康寿命と平均寿命の差が小さいことが理想です。

厚生労働省の公表によると、2019年の平均寿命は男性が81・41年、女性が87・45年に対して健康寿命が男性が72・68年、女性が75・38年でその差は男性で9年、女性で12年あり、これは支援や介護を必要とするなど、健康上の問題で日常生活

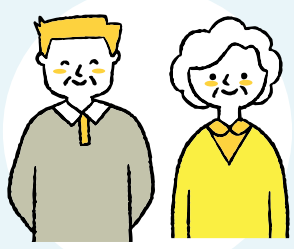

に制限があり何らかの支援や介護を受ける期間が平均で9〜12年もあるということです。健康日本21(第二次)※では、2040年までに健康寿命を男女ともに3年以上延伸し、75歳以上とすることが目標とされています。

健康寿命を短くする要因は一樣ではありませんが、年齢に関わらず「不健康な食生活」「高血圧症」「喫煙」「肥満」「糖尿病」などの生活習慣病が大きな要因となり、さらに加齢による筋力・認知機能低下、転倒などによる骨折、悪性腫瘍、脳心血管疾患などが加わります。これらは不可避な面もありますが、健康寿命を意識することで改善も期待できます。具体的には生活習慣の是正や適切な医療を受けることですが、ウォーキングなど適度な運動を継続して筋力を維持すること、社会活動に積極的に参加することなどが有用です。

より長く健康で自立した生活を維持することが大切ですが、最近の新型コロナウイルスやウイルス感染症拡大の長期化、外出制限などにより自宅での生活時間が増えていることが、運動不足や食生活などの生活習慣の乱れにつながり健康寿命に影響を落とすことにならないか懸念されるところです。数年単位で注視が必要です。

※21世紀における国民健康づくり運動(健康日本21)健康増進法

池田市医師会

池田市の
お店応援

キャッシュレスで オトクキャンペーン!! 説明会開催

新型コロナウイルス感染症の影響を受けた市内産業の消費喚起のため、
キャッシュレス決済ポイント還元事業を実施します。
それに伴い、事業者および利用者向け説明会を行います。



事業者向け説明会

時 下表のとおり 対NTTドコモのd払い、
KDDIのauPAYの決済サービス未加盟店舗、加
盟済店舗 内 キャンペーン対象店舗にするため
の手順説明など

ところ	日程
市役所6階 第4会議室	4月5日(火)・11日(月)
市役所7階 大会議室	4月15日(金)・18日(月)

※開催時間は午前10時～午後5時に随時受付予
定。

利用者向け説明会

時 下表のとおり 対 市内対象店舗でキャッシ
ュレス決済を利用したい消費者 内 利用方法や対
象店舗、ポイント付与についてなど。キャッシ
ュレス決済体験会も実施

ところ	日程
共同利用施設 池田駅前南会館	4月20日(水)・21日(木)・24 日(日)・25日(月)・28日(木)
ツナガリエ石橋	4月23日(土)・26日(火)・27 日(水)・29日(祝)・30日(土)

※開催時間はいずれの日程も、午前10時～午後
7時。

実施概要

実施期間 **5月1日(日)～31日(火)** (予定)

キャンペーン期間中に市内対象店舗で、**auPAY、d払い決済**を利用して買い物をした場合に、
支払金額の最大20%をポイント還元 (上限1,000円/回、5,000円/期間)

※新型コロナウイルス感染症の拡大状況などにより中止、または期間を短縮する場合があります。

その他詳細は、
市ホームページを
ご覧ください

<https://ikedata-otoku.jp>

池田市 キャッシュレスキャンペーン 検索



問い合わせは市キャッシュレス決済ポイント還元事業コールセンター

☎0120・487・550 (開設期間：7月15日(金)までの午前9時～午後5時(無休))

池田市人口 男性：49,370人(-21人) | 女性：53,902人(-28人) |
(2月末現在) 人口：103,272人(-49人) | 世帯数：49,198世帯



広報誌が届かなかつたら… 『広報いけだ』は毎月1回1日発行です。
発行日の正午までに広報誌が届かない場合は、(公社)池田市シルバー人材センター
(☎072・754・1980 *受付/平日午前8時45分～午後5時15分)へ。

スマホパソコンで『広報いけだ』を
ご覧いただけます。

便利な機能もいっぱい!

10言語に対応 自動音声読上げ

※ベトナム語は音声読上げ機能には対応していません

