

いけだ

IKEDA
CITY

広
報

7 月号
2022

NO.
1220

特集

いのちを守るために
防災意識を高める





いのちを守るために
防災意識を高める

近年の災害が激甚化、頻発化する中、災害のリスク情報が正しく理解されないうまま、避難が遅れて高齢者などが犠牲となるケースが増えています。

「誰一人取り残さないまちづくり」を実現するために、本市が重視して取り組んでいることは、「市民一人ひとりの防災意識の向上」です。万々に備えて、日頃から自分や家族の避難について、家族で話し合い、共有しておきましょう。

また、一人では避難などが困難な人に対して、必要な支援を市全体で支える体制づくりも推進しています。



一人ひとりの防災意識の向上

事前にハザードマップを確認し、自宅や地域の危険を把握するとともに避難場所・経路を確認しておきましょう。「自らの命は自らで守る」という意識が大切です。自宅の危険性を正しく認識し、自らの防災行動を考え、日頃から家族で共有しておきましょう。

避難行動判定フロー

あなたがとるべき避難行動は？

ハザードマップで自分の家がどこにあるか確認して、印をつけてみましょう。

必ず取り組みましょう

※ハザードマップは浸水や土砂災害が発生するおそれの高い区域を着色した地図です。着色されていないところでも災害が起こる可能性があります。

家がある場所に色が塗られていますか？

いいえ

色が塗られていなくても、周りと比べて低い土地や崖のそばなどにお住まいの方は、市からの避難情報を参考に、必要に応じて避難してください。

はい

災害の危険があります！
自宅の外に避難が必要です。

例外

浸水の危険があっても、

- ① 洪水により家屋が倒壊または崩落してしまうおそれの高い区域の外側である
- ② 浸水する深さよりも高いところにいる
- ③ 浸水しても水がひくまで我慢できる、水・食糧などの備えが十分にある場合は、自宅にとどまり安全確保することも可能です。

自分や一緒に避難する人は、避難に時間がかかりますか？

いいえ

はい

安全な場所に住んでいて身を寄せられる親せきや知人はいますか？

はい

警戒レベル3が出たら、安全な親せきや知人宅に避難しましょう（日頃から相談しておきましょう）。

いいえ

警戒レベル3が出たら、市が開設している指定緊急避難場所に避難しましょう。

安全な場所に住んでいて身を寄せられる親せきや知人はいますか？

はい

警戒レベル4が出たら、安全な親せきや知人宅に避難しましょう（日頃から相談しておきましょう）。

いいえ

警戒レベル4が出たら、市が開設している指定緊急避難場所に避難しましょう。

マイタイムラインを作成

台風や大雨などの風水害時に、自分自身や家族のとるべき行動について「いつ」「誰が」「何をするか」をあらかじめ時系列で整理した自分自身の防災計画です。

ステップ1

危険を知る

ハザードマップなどで自宅周辺の危険の種類と程度を確認しましょう

ステップ2

防災行動を考える

- ・災害発生時に自分自身が「いつ」「何を」すべきかを考え、「私の防災行動」の欄に記入しましょう
- ・家族の連絡先を書き出しましょう
- ・連絡が取れない場合の行動も考えておきましょう
- ・避難時の持ち出し品をリストアップしましょう
- ・避難時に支援が必要な方は、支援内容を書き出しましょう

ステップ3

防災情報入手先を確認する

- ・必要な情報の入手手段を確認しましょう
- ・登録制のメール配信サービスや防災アプリなども活用しましょう

ステップ4

避難場所を確認する

- ・ハザードマップで自宅周辺の避難場所を確認しましょう
- ・災害によって避難所として適、不適があります。また、状況により開設されない避難所もありますのでご注意ください
- ・浸水や土砂災害のおそれのない親族・知人宅への避難も有効な避難方法です

風水害時の行動

避難情報など	状況・居住者がとるべき行動	私の防災行動	
警戒レベル5 緊急安全確保	災害発生または切迫 命の危険 直ちに安全確保！	家族全員●●へ避難する (家族全員に連絡) 祖母を連れて●●へ避難する (家族全員に連絡) 非常持出品、備蓄品の確認。家族全員の居場所を確認 気象情報を確認する	
(警戒レベル4までに必ず避難！)			
警戒レベル4 避難指示	災害のおそれが高い 危険な場所から 全員避難		
警戒レベル3 高齢者等避難	災害のおそれあり 危険な場所から 高齢者などは避難		
警戒レベル2 大雨・洪水注意報	気象状況悪化 自らの 避難行動を確認		
警戒レベル1 早期注意情報	今後気象状況悪化のおそれ 災害への 心構えを高める		

感染症環境下での行動

感染症環境下でも、災害時には、危険な場所にいる人は避難することが原則

- 避難とは「難」を「避」けること。安全な場所にいる人は避難場所に行く必要はない
- 避難先は、避難所だけでなく、安全な親せき・知人宅に避難することも考える。
- マスク・消毒液・体温計はできるだけ自ら携帯
- 豪雨時の屋外の移動は車も含め危険。やむをえず車中泊をする場合は浸水しないよう周囲の状況などを十分に確認
- 避難所での感染対策は避難所運営者の指示に従う
- 避難先でも、密の回避、手指消毒の徹底、マスクエチケットなどを徹底

準備ができれば
チェックしましょう

避難行動において配慮を希望する事項

祖母は寝たきりなので避難するときは隣人の●●さんに助けてもらう(連絡済み)

自力で避難できない要配慮者などがある場合は近くに手助けできる人を探しておきましょう

非常持出品の準備

<input checked="" type="checkbox"/> 飲料水・食料(3日分)	<input checked="" type="checkbox"/> 現金、カード
<input checked="" type="checkbox"/> 懐中電灯	<input checked="" type="checkbox"/> 身分証
<input checked="" type="checkbox"/> 保険証、常備薬	<input checked="" type="checkbox"/> 生理用品
<input checked="" type="checkbox"/> メガネ	<input checked="" type="checkbox"/> モバイルバッテリー
<input checked="" type="checkbox"/> 着替え・雨具	<input checked="" type="checkbox"/> 祖母の常備薬
<input checked="" type="checkbox"/> ミルク・おむつ	<input type="checkbox"/>

必要なものにチェックをし、追加で必要なものがあれば書き込んでおきましょう

緊急連絡先

名前	電話番号	名前	電話番号
勤務先	●●●・●●●・●●●●	防災行政無線	072・752・2198
父の会社	●●●・●●●・●●●●	市役所	072・752・1111
母のパート先	●●●・●●●・●●●●	安否確認	171
		関西電力送配電	0800・777・3081
		大阪ガス	0120・5・19424
		上下水道	072・752・1111

緊急時の連絡先を書き込んでおきましょう

災害時における情報入手について

緊急時に備え、事前にアプリの登録など行っておきましょう。

市ホームページ



市公式 SNS

LINE



Facebook



Twitter



危機管理課 Twitter



緊急速報 (エリア)メール	気象庁が配信する「緊急地震速報」「津波警報」および「特別警報」、国・地方公共団体が配信する「災害・避難情報」などを、対象エリアにいる方にブロードキャスト(同報)配信するサービスです。
Yahoo! 防災アプリ	専用アプリに地点登録することで、緊急地震速報や津波、避難情報、大雨による災害などさまざまな防災情報をプッシュ通知で受け取れるサービスです。 
防災行政無線	屋外スピーカーを通じて、避難情報などをお知らせします。聞き取れなかった場合は、専用ダイヤル ☎ 752・2198(有料)で確認できます。

避難支援が必要な方を支える体制づくり

避難行動要支援者とは、災害時または災害が発生するおそれがある場合に、自ら避難することが困難で、円滑かつ迅速な避難のために支援を要する人のことです。市では、以下のような人を対象に避難行動要支援者名簿を作成しています。

生活の基盤が自宅にあり、次のいずれかに該当する人

- 要介護認定3～5を受けている人
- 精神障がい者保健福祉手帳1級を所持する人
- 身体障がい者手帳1・2級(総合等級)の第1種を所持する人(免疫障がいを除く)
- 75歳以上の高齢者のみの世帯の人
- 療育手帳Aを所持する人
- 上記以外で市の支援を必要とする人

次の場合にも名簿に登録するように求めることができます

- 避難支援等関係者などが必要と判断したとき
- 上記要件から漏れた人が自らの命を主体的に守るため、自ら避難行動要支援者名簿への掲載を市に求めたとき

避難行動要支援者名簿を活用し、要支援者ごとに個別避難計画を作成していただき、地域の支援者などと情報を共有することで、普段の見守りや災害が起きたときの避難行動支援が行われるような取り組みを推進してまいります。

皆様のご協力をお願いいたします。

☎ 危機管理課 ☎ 754・6263

市議会の構成決まる 議長に小林義典氏、副議長に中田正紀氏

池田市議会は5月18日の臨時会で、議長に小林義典氏(自民同友会)、副議長に中田正紀氏(青風会)、監査委員に荒木眞澄氏(公明党)を選任しました。また、そのほかの議会役員も決まりました。



議長
小林 義典氏

平成23年当選以来3期目。
49歳。市議会副議長、監査委員などを歴任。



副議長
中田 正紀氏

平成27年当選以来2期目。
50歳。監査委員、総務常任委員会委員長などを歴任。



監査委員
荒木 眞澄氏

平成27年当選以来2期目。
63歳。市議会副議長、厚生常任委員会委員長などを歴任。

◎委員長 ○副委員長 (いずれも議席順、敬称略)

	委員会名	定数	委員氏名				
常任委員会	総務委員会	6 (欠1)	◎前田 敏	○藤本 昌宏	西垣 智	中田 正紀	山元 建
	文教病院委員会	6 (欠1)	◎浜地慎一郎	○三宅 正起	下窄 明	小林 吉三	山田 正司
	厚生委員会	5	◎安黒 善雄	○守屋 大道	小林 義典	荒木 眞澄	藤原美知子
	土木消防委員会	5	◎川西 二郎	○坂上 昭栄	石田 隆史	多田 隆一	細井 馨
	議会運営委員会	8	◎小林 義典 藤原美知子	○中田 正紀 細井 馨	下窄 明 山田 正司	安黒 善雄	荒木 眞澄
特別委員会	空港・交通問題調査特別委員会	10 (欠1)	◎多田 隆一 藤原美知子	○坂上 昭栄 前田 敏	三宅 正起 細井 馨	石田 隆史 川西 二郎	浜地慎一郎
	まちづくり防災特別委員会	10 (欠1)	◎山元 建 安黒 善雄	○下窄 明 荒木 眞澄	藤本 昌宏 小林 吉三	西垣 智 山田 正司	守屋 大道
	市議会だより編集特別委員会	6	◎西垣 智 小林 吉三	○守屋 大道	藤本 昌宏	三宅 正起	坂上 昭栄
議会選出議員(委員)	監査委員	荒木 眞澄		空家等対策協議会委員			藤原美知子
	大阪府都市競艇企業団議会議員	細井 馨					
	財産区運営審議会委員	浜地慎一郎	坂上 昭栄	藤原美知子	多田 隆一	川西 二郎	
	都市計画審議会委員	下窄 明 山田 正司	藤本 昌宏	西垣 智	守屋 大道	安黒 善雄	

問 議会事務局 ☎754・6170

安定した経営をめざして 公営企業業務報告

3年度下半期(3年10月1日～4年3月31日)の水道・公共下水道・病院事業の業務報告をします。

水道・公共下水道事業

水道事業

3年度の下半期の収入は、14億5,528万円(前年度同期比1億5,523万円増)で、支出は17億3,685万円(同3,197万円減)です。上半期分を加えた年間執行額は、収入23億5,854万円、支出21億8,092万円、収支差し引き額から投資的経費に係る消費税等6,011万円を差し引いた額1億1,751万円が当年度純利益です。

本年度も、上水道施設整備計画に基づき、配

水管や送水管の更新を行いました。

今後も、安全で良質な水道水を安定して供給するとともに、効率的な経営に努めます。

■水道事業予算執行の状況

区分	年間予算額	下半期実績	年間執行額	確定率
事業収入	24億797万8千円	14億5,528万2千円	23億5,854万2千円	97.9%
事業費用	23億5,568万9千円	17億3,685万3千円	21億8,091万5千円	92.6%
差引	5,228万9千円	▲2億8,157万1千円	1億7,762万7千円	-

公共下水道事業

3年度の下半期の収入は、20億6,763万円(前年度同期比1,661万円減)で、支出は22億9,930万円(同427万円減)です。上半期分を加えた年間執行額は、収入28億3,949万円、支出26億7,373万円で、収支差し引き額から投資的経費に係る消費税等9,102万円を差し引いた額7,474万円が当年度純利益です。

本年度は、前年度に引き続き、雨水路の整備

や汚水管渠ごみの更新を行うとともに、下水処理場施設の設備更新や耐震化を進めました。今後も厳しい財政状況が見込まれることから、効率的経営に努め、公共用水域の水質保全と浸水対策を行います。

■公共下水道事業予算執行の状況

区分	年間予算額	下半期実績	年間執行額	確定率
事業収入	29億732万1千円	20億6,763万3千円	28億3,949万円	97.7%
事業費用	28億1,488万6千円	22億9,930万2千円	26億7,372万5千円	95.0%
差引	9,243万5千円	▲2億3,166万9千円	1億6,576万5千円	-

☎ 上下水道部経営企画課 ☎ 754・6069

病院事業

3年度下半期の収入は81億4,921万円(前年度同期比8億1,043万円増)、支出は67億137万円(同3億3,606万円増)で、当期収支差引額は14億4,784万円の黒字でした。上半期は5億4,856万円の黒字であったため、年間では19億9,640万円の黒字となりますが、これに消費税の調整を加えるため、最終的には16億3,652万円の当年度純利益となりました。

3年度においてもコロナ禍の影響は大きく、一時的に診療機能を制限せざるを得ないこともありましたが、地域の基幹病院として求められる使命を果たすべく、新型コロナウイルス感染症に対応しつつ、通常診療においても、その機能を維持・充実させるよう努めました。

医療従事者に対する特殊勤務手当の支給や化学療法適応患者の増加に伴う抗がん剤購入の増加などによって費用は増加しましたが、外来患者数の回復、また診療単価の上昇などによって、

収入の根幹である入院収益および外来収益が増収となったほか、補助金なども活用し、最終的に2年連続で当年度純利益を計上できました。

公立病院として今後も安全で良質な医療を継続して提供するため、診療機能の強化による収益性の向上とともに費用のさらなる削減に努め、安定した財政基盤の確立をめざします。

■病院事業予算執行の状況

	年間予算額	下半期実績	年間執行額	確定率
事業収入	149億827万1千円	81億4,921万5千円	151億3,969万3千円	101.6%
事業費用	138億8,838万円	67億137万円	131億4,329万1千円	94.6%
差引	10億1,989万1千円	14億4,784万5千円	19億9,640万2千円	-

■入院・外来患者数

区分	健保	国保	後期高齢者	医療保護	労災	その他	合計
入院	9,592人	11,607人	27,350人	1,175人	114人	1,279人	51,117人
外来	36,036人	26,358人	38,625人	2,042人	377人	2,854人	106,292人

☎ 病院事務局経営企画課 ☎ 751・2881

マイナポイント第2弾が実施中



マイナポイント第2弾は、以下の(1)～(3)を対象とした事業です。

4年9月30日(金)までにマイナンバーカードの申請をされた方、または既に同カードをお持ちの方が、**5年**

2月28日(火)までにマイナポイントの申し込みを行うことで、希望したキャッシュレス決済サービスに最大2万円相当のポイント付与を受けることができます。

	対象者	付与ポイント	申込期間
(1)	マイナンバーカード新規取得者や第1弾に申し込みをしていない方(第1弾で上限ポイントを満たしていない方も含む)	最大5,000円相当※	4年1月1日～5年2月末
(2)	同カードを健康保険証として利用申し込みを行った方	7,500円相当	4年6月30日～5年2月末
(3)	公金受取口座の登録を行った方		

※利用するキャッシュレス決済サービスのチャージや支払い額の25%を付与。

手続きは自宅のパソコンやスマートフォンなどから行うことができます。
市役所1階にもマイナポイント申込支援窓口を設置していますので、ご利用ください。
7月中はマイナポイント申込支援窓口の混雑が予想されます。ご注意ください。

問 総合窓口課 ☎754・6243

市長の資産公開

市役所2階行政情報コーナーで「政治倫理の確立のための池田市長の資産等の公開に関する条例」に基づき、市長の資産等の報告書を公開しています。概要については市ホームページでも公開しています。

資産などの状況 (3年12月31日現在)

※任期開始後、毎年新たに有することとなった資産などを含む。

- (1) 土地 該当なし
- (2) 建物の所有を目的とする地上権または土地の賃借権 該当なし
- (3) 建物 該当なし
- (4) 預金・貯金(当座預金、普通預金および普通貯金を除く)

預金の総額	500,041円
貯金の総額	該当なし

- (5) 有価証券 該当なし
- (6) 自動車・船舶・航空機・美術工芸品(取得価額が100万円を超えるものに限る)

自動車	軽自動車1台
船舶・航空機・美術工芸品	該当なし

- (7) ゴルフ場の利用に関する権利(譲渡することができるものに限る) 該当なし
- (8) 貸付金・借入金(生計を一にする親族に対する貸付金および当該親族からの借入金を除く)

貸付金	該当なし
借入金	814,000円

関連会社などへの役員等就任状況

(4年4月1日現在)

会社その他の法人の名称	大阪府都市競艇企業団
住所	大阪市住之江区泉1丁目1-71
職名	副企業長

問 市政相談課 ☎754・6101

市長の

いけだ Diary



池田市長 瀧澤 智子

梅雨の晴れ間に、夏の足音が間近に感じられるこの頃ですが、早いもので1年の半分以上が過ぎましたね。私は、市長就任から約10カ月が経過しました。この間、市内外のいろいろな方とお会いする機会をいただいています。市長会などにも出席をしており、ご挨拶させていただくと「あの池田の…」の後には「チキンラーメンの!」「阪急電車の!」「ダイハツの!」「ウォンバットの!」という言葉が続くことがあります。言うまでもありませんが、本市は現日清食品を創業された、安藤百福氏がインスタントラーメンを発明したまち。現阪急阪神東宝グループを創業した小林一三氏が日本発の月賦宅地開発を行ったまち。さらには日本初の国産エンジンを発明したダイハツ工業が本社を置く「事始めのまち」です。先達の偉人が築きあげた池田の文化と街並みに改めて敬意を表します。そして、それらを守りながら、時代の変化に合わせて発展させていく使命を感じています。本日は、そのひとつの取り組みをご紹介します。

本市には、事始め奨励大賞【百福大賞】という事業があります。この事業は、名誉市民である日清食品(株)の創業者、安藤百福氏からの寄付金1千万円を原資として、本市で生まれた新しい技術や製品、サービスを支援するもので、百福大賞には100万円、奨励賞は50万円、審査員特別賞には5万円を進呈します。池田市に在住もしくは事業所を有する方に応募いただくことができます。「偉大なる事業を池田から」というキャッチフレーズで、これまで、研究開発や精密機器、システム開発、教育、福祉、造園、アパレル、心理カウンセリングなど、幅広い分野において、優れた作品が受賞されました。

今年も多彩なアイデアで、共に池田のまちを盛り上げていただきたいと思います。今年度の応募締め切りは10月31日(月)です。皆さまからのご応募をお待ちしております。



前回の事始め奨励大賞授賞式の様子

- 募集 10
- 催し 10
- 税金・保険年金 15
- 産業・仕事 16
- 環境・安全 17
- 相談その他 18
- 福祉 20
- 高齢者 21
- 健康 24
- スポーツ 25
- 子育て 27

目次

2~5	特集 いのちを守るために防災意識を高める
6~8	市政トピックス 市議会の構成決まる／公営企業業務報告／マイナポイント第2弾が実施中／市長の資産公開
10~26	市からのお知らせコーナー 募集、催し、税金・保険年金、産業・仕事、環境・安全、相談・その他、福祉、高齢者、健康、スポーツ
27~31	子育て情報 いけ抱っ子
32	伝言板
33	市民文化会館の催し
34~37	市政トピックス 住民税非課税世帯等臨時特別給付金／新型コロナワクチン接種のご案内／「池田市空家バンク」制度／第14回 社会人落語日本一決定戦／「いつもyobouいけだ」健康計測会とyobouサロン／池田駅前てるてるキッチンカー広場／夏休み親子エコ教室／さあ夏休み！親子で学ぼう環境講座
38	くらしの窓口／健康相談Q&A
39	PHOTOニュース

今月の表紙



大雨に備えて、石橋駅前公園の土のうステーション(17ページ参照)から土のうを運ぶ様子を撮影しました。関西地方も梅雨入りし、これからは雨が多くなります。事前に天気予報などを確認し、前もって災害を想定した行動をとるように意識しましょう。

池田市ホームページ
<https://www.city.ikedada.osaka.jp/>

広報 いけだ

2022.7

市からの お知らせ

募 集

- 申し込み日の表記のないものは、7月4日(月)から受け付け。受付時間の表記がない場合は執務時間中に限ります。休館・休業日にご注意ください。
- 講師などの敬称は省略しています。
- 定員は表記がない場合は先着順です。
- 費用など明記されていないものは無料です。
※電話の際は、市外局番・電話番号などよくお確かめの上、ダイヤルしてください。

保育士(会計年度任用職員)等の登録

場市立保育所・市立幼保連携型認定こども園・やまばと学園 **対**保育士の有資格者(府実施の地域限定保育士試験資格取得者を含む) **申**履歴書と保育士証のコピーを持って幼児保育課 ☎754・6208 ※勤務時間・日数は応相談。

市立幼稚園型認定こども園 講師(会計年度任用職員)

勤月々金曜日午前8時30分～午後5時 **内**幼稚園児の保育

対幼稚園教諭免許および保育士資格を持つ方 **定**若干名(書類審査・面接あり) **申**履歴書を持って教職員課 ☎754・6292 ※事前に電話で履歴書の持参日をご連絡ください。



市立小・中・義務教育学校 講師(会計年度任用職員)

勤月々金曜日午前8時30分～午後5時 **対**教員免許を持つ方 **定**若干名(書類審査・面接あり) **申**履歴書を持って

直接教職員課 ☎754・6292 ※事前に電話で持参日をご連絡ください。

自衛官

内〈募集種目〉①航空学生②一般曹候補生③自衛官候補生 **対**18～33歳(①のみ23歳未満) **申**9月①8日(木)②5日(月)までに自衛隊豊中募集案内所 ☎06・6843・8400 ※③は年間を通じて受付。その他の募集種目については、お問い合わせください。

明るい選挙啓発ポスター

内四つ切りまたは八つ切り画用紙に描いた明るい選挙を呼び掛けるポスター作品 **対**市内在住・在学の小学生・高校生 **申**9月1日(木)までに作品の裏面右下に氏名・ふりがな・性別・学校名・学年を書いて、直接各学校か市選挙管理委員会事務局 ☎754・6150 ※9月中旬に市役所1階ロビーで展示予定。また、優秀作品は府の審査などに提出することがあります。

心の輪を広げる体験作文・障がい者週間ポスター

心のふれあいの体験をつづった作文や、障がい者への理解を促進するポスターを募集します。

の心のふれあいの体験をつづった作文や、障がい者への理解を促進するポスターを募集します。

内①ポスター(B3か四つ切りサイズの画用紙)②作文(400字詰め原稿用紙に小・中学生は2～4枚、高校生・一般は4～6枚)。いずれも縦書き **対**①小・中学生②小学生以上 **申**9月2日(金)(必着)までに直接または郵送で府障がい福祉企画課権利擁護グループ(T540・8570、大阪府中央区大手前2丁目) ☎06・6944・2362 **問**障がい福祉課 ☎754・6255 ※②は点字や電子メールでの応募も可。

「少年の主張」作品

内学校・家庭・社会・身の回りや友達のことなど、日頃考えていること(400字詰め原稿用紙3枚程度) **対**市内の小学5年生・中学生 **申**9月2日(金)(消印有効)までに作文に住所・氏名・学年・性別・電話番号を書いて直接教育センター ☎754・6296 ※発表会は11月13日(日)にカルチャープラザで実施。作品は返却しません。

催 し

企画展示

「むかしのかぐらひ写真展」

時7月1日(金)～27日(水)午前9時～午後5時 **場**中央公民館展示コーナー **内**市史編纂事業の調査で収集した写真から、少し昔の池田のかぐらひを紹介 **問**生涯学習推進課 ☎754・6674

社会を明るくする運動

◎市民のつどい

時7月20日(水)午後2時から **場**市民文化会館 **内**市内の小・中学生による、犯罪や非行防止、更生についてのポスター・標語の優良作品表彰など

◎ポスター・標語作品展

時8月1日(月)～5日(金) **場**市役所1階ロビー **内**表彰作品の展示 **問**高齢・福祉総務課 ☎754・6250

どっこでもプレイパーク

時7月27日(水)①午前10時～正午②午後1時～3時(雨天中止) **場**石橋玉坂公園 **内**遊び場の出前。用意した遊び道具を使って、自由に遊ぶ

募集

催し

税金・保険年金

産業・仕事

環境・安全

相談・その他

福祉

高齢者

健康

スポーツ

子育て



小学生のおはなしアラカルト
 時 8月2日(火)午後3時30分～4時15分
内 テーマ「暑い夏には冷えっ冷え!」のお話会
対 小学生以上 **講** おはなしボランティアあぶくぶく **定** 12人
申 7月19日(火)午前10時から電話で同館

まちかど図書館の回収は現在中止しています。

図書館

呉服町1-1サンシティ池田3階 ☎751・2508
 開館時間 午前10時～午後8時(日曜日、祝・休日は午後6時まで) 休館日は毎月第3水曜日、7月8日(金)まで(蔵書点検期間)

対 未就学児の親子 **定** 各30組
申 7月2日(土)から直接または電話で水月児童文化センター ☎761・9233 **問** 生涯学習推進課 ☎754・6295

石橋図書館

石橋1-23・6(ツナガリエ石橋内) ☎760・2383
 開館時間 月～土曜日午前10時～午後8時(日曜日、祝・休日は午後6時まで) 休館日は第1水曜日

読書講演会&絵本ライブ

時 7月9日(土)午後2時～4時
講 絵本作家・さいとうしのぶ **定** 50人 **申** 直接または電話で同館

中央公民館

菅原町1-1 ☎754・6299
 開館時間 午前9時～午後9時(日曜日、祝・休日は午後5時まで) ただし、受付時間は午後5時まで、休館日は第1火曜日

池田市茶華道連盟月例釜

時 7月3日(日)午前10時～午後3時 **内** 表千家・奈良宗香による懸釜 **¥** 800円

池ヤン会写真展

時 7月13日(水)～18日(祝)午前10時～午後7時(13日は正午から、17日(日)は午後5時まで) 最終日は午後3時まで

書作品展「柘展」

時 7月14日(木)～18日(祝)午前10時～午後5時

時 午後5時(17日(日)は午後4時まで) 最終日は午後3時まで

親子でクッキング

時 7月23日(土)午前10時～午後1時 **内** 倉田京さんとフロランタン・フルーツのせちヨコレートカスタードケーキ(冷製)などを作る **対** 市内在住・在学の小学生と保護者 **定** 親子13人 **¥** 1組1400円 **申** 7月3日(日)午前10時から費用持参で直接同館 ※一時保育・試食なし。



俳句で遊ぼう!!

時 7月24日(日)午前10時～11時30分 **内** 池田琴線女による俳句講座 **対** 市内在住・在学の小・中学生(家族同伴可) **定** 15人 **申** 7月3日(日)午前9時30分から電話で同館

移動図書館「さつき号」巡回日程

ステーション	巡回日	時間
敬老会館	7月8・22日の金曜日	午後1時20分～1時50分
東畑公園		午後2時10分～2時40分
アルビス五月ヶ丘		午後3時～3時50分
伏尾台北公園	7月9・23日の土曜日	午後1時20分～1時50分
ほそごう学園		午後2時～2時40分
セラージュ玄関前		午後2時50分～3時20分
伏尾町バードヒルズ	7月1・15・29日の金曜日	午後1時20分～2時
ポプラ東山		午後2時10分～2時50分
ふらっとイケダ		午後3時～3時30分
紀部神宮		午後3時40分～4時10分
神田小学校		午後1時20分～1時50分
消防署玄関前	7月2・16・30日の土曜日	午後2時～2時40分
十二神社		午後3時～3時30分
くすのき学園		午後3時50分～4時20分

ご参加ください がんがら火祭り

時 8月24日(水) **内** たいまつ製作スタッフ **定** 若干名 **申** 7月20日(水)(必着)までに往復はがきに区分・住所・氏名(ふりがな)・電話番号・性別を書いて郵送でがんがら火保存会・谷澤宛て(〒563-0052、城山町1-16) ☎753・1132(事前説明会あり) **問** 空港・観光課 ☎754・6244



※中央公民館続き。

生け花を楽しもう!!

時 7月30日(土)午前9時30分～11時30分 **内** 未生流・千川由紀甫による生け花講座 **対** 市内在住・在学の小学生～高校生(親子で参加可。小学1～3年生は要保護者送迎) **定** 15人 **¥** 800円(親子は1600円) **申** 7月7日(木)午前9時30分～22日(金)午後5時までに費用持参で直接同館

夏休みお茶会

時 8月6日(土)午前10時～11時30分 **内** 表千家・勝田宗温による茶道講座 **対** 市内在住・在学の小学生～高校生(親子での参加可。小学1～3年生は要保護者送迎) **定** 14人 **¥** 400円(親子は800円) **申** 7月7日(木)午前10時～31日(日)午後5時に費用持参で直接同館

池田市美術展作品募集

9月11日(日)～17日(土)に開催する美術展の作品を募集します。
時 (受け付け・搬入) 8月20日(土)・21日(日)午前10時～午後5時 ※詳細は広報いけだ6月号12ページをご覧ください。

猪名川花火大会について

同花火大会の開催可否について、現在川西市と協議中です(6月16日時点)。詳細は、7月上旬までに市ホームページでお伝えする予定です。

問 空港・観光課 ☎754・6244

市民カーニバル いけだ・いらっしやい祭り

時 8月27日(土) **場** 未定 **問** 空港・観光課 ☎754・6244

●夜店の出店者募集●

対 食品営業(露天営業)許可を所有する20歳以上の市民または市内各種団体に所属する方(許可書なしでの出店は要相談) **定** 未定 **¥** 1万5,000円 **申** 池田商工会議所、石橋図書館、同課にある申込用紙(市ホームページからダウンロード可)に必要な事項を記入して、池田駅前北会館で行う選考会(7月15日(金)午後7時)に持参。 ※詳細は後日市ホームページでお知らせします。

さくらまつり俳句大会

第68回池田五月山さくらまつり「第40回俳句大会」の入賞者が決まりました。131人(131句)の中から選ばれたのは次の方々です。(敬称略)

【池田市長賞】安達 逸子(豊中市)

花びらを追ふはじめての一步かな

【池田商工会議所会頭賞】

山中 春代(池田市)

【池田市民カーニバルいけだ・いらっしやい祭振興会特別賞】

井伊 巳佳(川西市)

【(一財)いけだ市民文化振興財団会長賞】

藤原 好文(宝塚市)

【池田市観光協会会長賞】

吉田 尚樹(豊中市)

問 空港・観光課 ☎754・6244



ミュージアムガイド 7月

歴史民俗資料館

【住所】五月丘1-10-12 ☎751・3019 【開館時間】午前9時～午後5時 【休館日】月・火曜日(祝・休日は開館)、7月3日(日)まで展示替えのため休館

■企画展「ずーっと昔の石の道具―旧石器・縄文・弥生時代の石器の移り変わり―」

市内外から出土した石器を展示し、旧石器・縄文・弥生時代にどのような道具を使っていたのか紹介します。

時 7月6日(水)～10月2日(日)

■ミュージアム・トーク

学芸員による展示解説。

時 7月31日(日)午後2時～2時30分 定 10人

■常設展「目で見る池田の歴史」

旧石器時代から現代に至る池田の歴史を概観します。

時 7月6日(水)～10月2日(日)

市立上方落語資料展示館「落語みゅーじあむ」

【住所】柴本町7-3 ☎753・4440 【開館時間】午前11時～午後7時 【休館日】火曜日(火曜日が祝日の場合は翌日) 【料金】無料(落語会などは木戸銭あり) ※落語会など開催の場合は、入場を制限する場合があります。

落語みゅーじあむ寄席

時 7月9日(土)午後2時～3時30分 内 森乃阿久太、桂三若、桂米左 ¥1,500円(前売り1,000円) ※チケットは同館で販売(前売り券は前日までに電話予約可)。

「ふらっとイケダ」

古江町523・1 ☎752・6395
開館時間 午前9時～午後5時、休館日は土・日曜日、祝・休日 ※貸し部屋は利用日の2カ月前から受け付け。会議室や図書資料室は「学習室」として開放。上靴、飲み物、タオル、マスクは持参してください。Wi-Fi利用可。

クチトレ講座

時 7月8・22日(金)午前10時～11時 内 呼吸法や言葉遊びで誤えん防止や脳の活性化

リラックスヨガと瞑想

時 7月13日(水)午前10時～11時 持 ヨガマットかバスタオルとスポーツタオル

「ふらっとイケダ」健康相談

時 7月13日(水)午後2時～3時 内 医師による健康相談

「近所お誘い講座」

時 7月15日(金)午前10時～11時 内 伏尾地域包括支援センタースタッフによる熱中症対策について「夏の健康管理」暑さから身を守る！

脳トレ体操

時 7月27日(水)午後1時30分～2時30分

楊名時太極拳教室・前期

時 月曜日午前10時～11時30分 ※午前11時～11時30分は

ステップアップコース。

リズム&ストレッチ体操

時 木曜日午前10時～11時

ダイバーシティセンター

石橋1-23・6ツナガリエ石橋5階 ☎735・7588
ide@city.ikedata.osaka.jp
開館時間 午前9時～午後8時(窓口受付は午後5時まで)、休館日は第1水曜日

定年を迎える男性のための講座

時 7月30日(土)午後1時30分～3時30分 内(公財)ひょうごコミュニティ財団代表理事・実吉威さんによる「人生100年時代のセカンドライフの

始め方」これまで培ったスキルや経験を、地域貢献のために」 対 50～70歳の男性(定年を迎えた方も参加可) 定 10人 申 7月からメールまたは電話で同センター

ホゼアさん Enjoy English Summer Program for Kids!

時 (プログラムA) 8月1・8・22・29日(月) (プログラムB) 8月5・12・19・26日(金) 午前10時～11時30分(全4回) 内 ホゼアさんと楽しく英語で過ごす 対 (A) 小学1・2年生 (B) 小学3・4年生 定 各20人 ¥各2000円

保育ボランティア養成講座

時 8月4日(木)午後2時～4時 内 就学前の子どもの保育をするボランティアのための講座 対 保育ボランティアとして活動できる方 定 10人 申 メールで同センター

にほんごカフェ

時 火・木曜日(祝・休日は除く) 午前10時～11時30分 内 ボランティアとの日本語交流 対 外国人市民

※ダイバーシティセンター続き。

おしゃべりカフェ

時 金曜日午前10時～11時30分
 分 対 外国人市民同士の交流



TBY「To Be Yourself」 外国にルーツを持つ こども居場所事業

時 土曜日午前10時～11時30分
 分 内 日本語の勉強や宿題をサポート、子ども同士の遊び場
 対 外国にルーツを持つ小・中学生 定員5人

緑のセンター

五月丘5・2・5 ☎752・7082
 開館時間 午前9時～午後5時、休館日は火曜日
 ※各教室は事前申し込みが必要。同センターの展示室は緑に関する展示は第1・3金曜日、第2・4土曜日午後1～4時。

展示

●花の絵画展

時 7月7日(木)～18日(祝)

池田自然観察会

時 7月17日(日)午後6時30分～9時、水月児童文化センター

前集合(雨天中止) 内 セミの羽化を観察 講 五月山自然観察インストラクター ￥300円 持水筒、帽子、タオル、懐中電灯、虫よけスプレー ※小学生以下は保護者同伴。

カルチャープラザ

天神1・9・3 ☎762・7777
 開館時間 午前9時～午後9時 ※アゼリアカルチャーカレッジ(要予約) ☎761・0660。

アゼリアカルチャー カレッジ(二日体験講座)

●背骨コンディショニング(パーソナルレッスン)
 時 7月6日(水)午後1時～2時 (1回30分) ￥4400円

●あなたにぴったりの眉の描き方(パーソナルレッスン)

時 7月23日(土)午前10時30分～午後4時30分(1回60分) ￥2750円



●おもしろい仏像講座

時 8月2日(火)午後1時30分～3時 ￥2750円

●整理収納アドバイザー2級認定講座

時 8月7日(日)午前10時～午後5時 ￥2万4700円

エコミュージアム

菅原町1・1 ☎752・7711 info@keda-ecomuseum.org
 開館時間 午前10時～午後6時(日曜日・祝日は午前10時～午後5時)、休館日は第1・3火曜日、年末年始

近郊で採れた野菜の販売

時 ①水曜日 ②金曜日 ③7月21日(木) ④午前10時～午後3時 ⑤午前11時～午後6時 内
 ①細河の新鮮野菜 ②無農薬・無化学肥料栽培野菜、市内野菜など ③豊能町牧・里山野菜 ※完売次第終了。

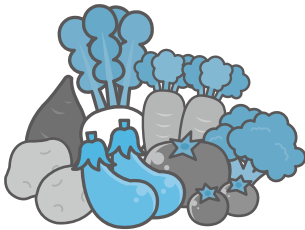

リユースと食のマルシェ

時 7月17日(日)午前10時30分～午後2時(雨天縮小) 場池田駅前公園、中央公民館 内
 リユース品や近隣地域の野菜の販売、フードドライブなど



フードドライブ～眠っている食品を役立てよう！

時 7月24日(日)まで 内 家庭で余っている食品(消費・賞味期限内)を持ち寄り、市内の「こども食堂」や「大人食堂」などで活用 対 消費・賞味期限が5年12月1日以降で未開封の、米、乾麺、缶詰、レトルト・インスタント食品、菓子、調味料など ※消費・賞味期限が不明の食品、生鮮食品、アルコールは引き取り不可。

募集

催し

税金・保険年金

産業・仕事

環境・安全

相談・その他

福祉

高齢者

健康

スポーツ

子育て

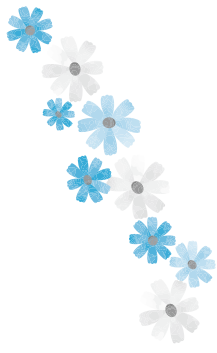

ものづくり工房「ハーブ染めでうちわをデザイン」
時 7月31日(日)午前10時30分、午後1時、2時30分(所要時間45分) **内** ミントの香りのハーブ液スプレーでうちわをデザイン **定** 各5人 **¥** 500円 **持** 持ち帰りの袋、エプロン **申** 事前に直接または電話、メールで同所



フラダンス体験会
時 7月20日(水)午後2時~3時
内 ハワイアンな曲と一緒に楽しく踊る **問** 中野 ☎090・9706・7637

日付	時間	内容	対象
7月5・19日(火)	午前10時10分~10時55分	キッズリトミック	1歳5カ月~未就園児
	午前11時~11時40分	ベビーマッサージ・リトミック	8カ月~1歳5カ月
	午前11時45分~午後0時30分	ベビールトミック	2カ月~1歳
7月12日(火)	午前10時10分~10時55分	キッズリトミック	1歳5カ月~未就園児

飲み物 **定** 各10組 **¥** 各500円 **持**

ベビママ

関関COLORS カラーズ★スクール
 関関カラーズ店舗(栄町商店街内) ☒ colors.school@gm ail.com **※** 質問・申し込みなどはメールで受け付け。

税金・保険年金

納税は口座振替で

市税(市・府民税、固定資産税・都市計画税、軽自動車税(種別割))の口座振替の申し込みは、納税通知書記載の金融機関で受け付けています。
申 口座振替(自動払込)申込書、納税通知書、預貯金通帳、通帳届出印を持って金融機関 **問** 納税課 ☎754・6225



固定資産税・都市計画税 第2期分の納税

時 (納期限) 8月1日(月) **場** (納付場所) 金融機関、市役所1階の銀行窓口、コンビニ、スマホ決済アプリ(PayB・PayPay・LINE Pay) **問** 納税課 ☎754・6225

消費税のインボイス制度 登録申請

5年10月1日(日)からインボイス制度が始まります。インボイスを交付する事業者となるには、事前に登録申請が必要です。登録申請手続はe-Taxをご利用ください。
 インボイス制度の詳細は、国税庁ホームページをご覧ください。

また、インボイス制度の基本的な事項や留意すべき点などを分かりやすく解説する、オンライン説明会および税務署での説明会を開催しています。

問 豊能税務署 ☎751・2441



介護保険施設などの 食費・居住費を減額

介護保険施設など(短期入所を含む)の入所者の食事・居住費は自己負担ですが、所得や資産などが一定以下の方には減額制度があります。対象者には、申請することで負担限度額認定証が発行されます。なお現在同証をお持ちの方には、6月下旬に更新申請書を郵送しました。

問 介護保険課 ☎754・6228



負担割合証を更新します

現在の介護保険負担割合証の有効期限は7月31日(日)までです。新しい負担割合証を7月中に郵送します。なお、前年中の所得に応じた自己負担割合となっています。

大阪府商店街魅力発見サイト 「ええやん!大阪商店街」

府では万博開催を見据え、コロナ禍でも頑張る商店街や店舗の魅力を発信するポータルサイト「ええやん!大阪商店街」を7月1日(金)に開設します。イベント情報やお得なキャンペーン情報なども随時更新していきますので、ぜひご覧ください。

HP <http://osaka-shotengai-info.com/> 問 大阪府商店街店舗魅力向上支援事業事務局 ☎06・6636・1034



国民健康保険「限度額適用認定証」の更新

問 介護保険課 ☎754・6228

国民健康保険に加入する方が入院する場合、または高額な外来診療を受けた場合「限度額適用認定証」を医療機関に提示すれば、ひと月の医療機関ごとの支払いが高額療養費の自己負担限度額までになります。また、住民税非課税世帯の方は、入院時の食事代も減額されます。なお、国民

健康保険に加入する70歳~74歳の住民税課税所得690万円以上の方、または住民税課税所得145万円未満で住民税課税世帯の方は、国民健康保険高年齢受給者証を医療機関に提示すると、認定証を提示するのと同じこととなりますので、申請は不要です。

現在交付されている認定証の有効期限は7月31日(日)までです。8月以降も認定証が必要な方は、7月15日(金)以降に更新手続きをしてください。
問 国民健康保険加入者 持

高齢受給者証を更新

国民健康保険高年齢受給者証の有効期限は7月31日(日)までです。新しい高齢受給者証を7月中に郵送します。なお、自己負担割合は前年中の所得に応じたものとなっています。

問 国保・年金課 ☎754・6253



国民年金保険料の免除申請

免除制度は、将来年金を受給できなくなることや、不慮の事故などで障がいが残って

万一の浸水被害に備えて「土のうステーション」のご利用を

大雨や台風に備えて土のうステーションを設置しています。土のうの重さは、1袋15～20kgです。水害への備えとして、必要な分をお持ち帰りください(原則1人10袋まで)。なお、土のうを運ぶための車などは、各自で用意してください。 ※土のうの回収は行いません。設置場所の地図は、市ホームページをご覧ください。



土のうステーション設置場所一覧

設置場所	住所	設置場所	住所
市役所駐車場	城南1-1-1	早苗の森会館	神田4-7-2
木部会館	木部町136	光明公園	城南3-5-3
水月公園	鉢塚3-6-1	石橋小学校正門前	井口堂3-3-30
姫室・室町会館	姫室町3-1	石橋駅前公園	石橋1-15

問 土木管理課 ☎754・6270

しまった場合に、障害基礎年金を受給できなくなることを防止するため、経済的な理由などで保険料を納めるのが困難なときに、本人の申請によって保険料の全額または一部の納付が免除される制度です。対象期間は申請月の2年1カ月前までです。(所得審査あり)

1号被保険者 **持**個人番号の確認できる書類、本人確認できる書類。学生は学生証が在学期間証明書 **申**国保・年金課 ☎754・6395 ※学生や50歳未満の方には、納付猶予制度があります。また、老齢基礎年金は、免除期間に応じて減額されますが、10年以内であれば保険料をさかの

募集
催し
税金・保険年金
産業・仕事
環境・安全
相談・その他
福祉
高齢者
健康
スポーツ
子育て



7月1日(金)～31日(日)に、府内で「夏の交通事故防止運動」が実施されます。今回は、次の4点を重点に運動を展開します。

- 二輪車の交通事故防止
- 子どもの交通事故防止
- 自転車の安全利用の推進
- 飲酒運転の根絶

問 交通道路課 ☎754・6281

環境・安全

夏の交通事故防止運動

ぼって納めること(追納)ができます。ただし、追納する保険料には一定額が加算されることがあります。

市民朝市

時 7月3日(日)午前9時～11時30分(雨天時は10日(日)) **場** 池田駅前公園 **内** 手作り品、日用品などを販売 **問** 池田の市民朝市実行委員会(環境政策課内) ☎754・6240 ※売り切れ次第終了。

池田の自然展

池田の自然に関心を持ってもらうことを目的として、市内で活動する団体の協力で、池田に生息する植物や動物、昆虫などを展示します。

時 7月25日(月)～29日(金)午前9時～午後5時(29日(金)は午後3時まで) **場** 市役所1階ロビー **問** 環境政策課 ☎754・6647



クリーンセンターの ダイオキシン類濃度 測定結果

3年度の測定結果は、1㎡当たり0・00108ナノグラム(3炉平均)で、国の基準値(1ナノグラム)を大きく下回っています。今後も引き続き、施設の適正な運転管理に努めます。

問 クリーンセンター ☎ 751・0501



相談・その他

マイナンバーカード 休日開庁で受け取り

同カード申請後、約1〜2カ月後に市から交付通知書を送付しています。同通知書に記載された期日までに受け取りができなかった方も、同カ

ドの受け取りが可能です。
時 7月10・24日(日)午前9時〜正午 **場** 総合窓口課 **問** 同課 ☎ 754・6243 ※詳細は「交付通知書」と「個人番号カードお渡しのご案内」をご覧ください。

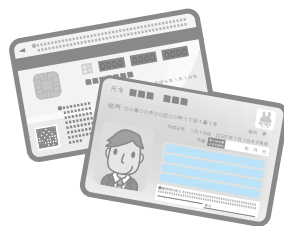

石橋図書館予約取り置きサービス

住民票の写しと印鑑登録証明書は、月々金曜日午後5時までに市役所総合窓口課へ電話予約すると、翌営業日に、予約した証明書を同館で受け取ることができます(土・日曜日、祝・休日、休館日は除く)。

時 (受取時間) 午前10時〜午後8時 **問** 同課 ☎ 754・6243

猪名川の取水制限の解除

2月17日(木)から行われてい

市民安全のつどい

教育大附属池田小学校児童殺傷事件から21年が経過しました。この惨劇が二度と起こらないよう、地域の安全を強化するべく市民の安全意識の高揚を目的に実施します。

時 7月10日(日)午後1時〜1時45分 **場** 水月公園(平和安全祈念モニュメント前) **内** 「誓いの言葉(2001年7月8日での安全宣言文)」を市内の子どもたちが和文や英文で朗読 **問** 危機管理課 ☎ 754・6263 ※式典の様子は、後日市ホームページで配信。



た猪名川の取水制限は、5月23日(月)に解除されました。それに伴い上下水道部濁水対策室は同日をもって解散しました。
問 上下水道部総務課 ☎ 754・6131



市民記者が決定



本誌「市民記者が行く」の取材や写真撮影などの広報活動に協力いただく市民記者が、下記の通り決まりました。

令和5年4月1日号まで、本市で活躍している方やイベントなどの取材に伺いますのでよろしくお願いいたします。

市民記者(順不同、敬称略)

- 安田 清(伏尾台)
- 楠 三佐子(室町)
- 大西 裕子(姫室)
- 古川 裕倫(石橋)
- 仲田 敦子(石橋)
- 海嶋 達也(畑)
- 青木 清男(伏尾台)

問 広報シティプロモーション課 ☎ 754・6202

法律・労働・その他相談

法律相談	時 火曜日午後1時～4時30分(1人30分以内) 場 市役所1階相談室 内 離婚や金銭トラブルなど民事上の問題。相談員は大阪弁護士会所属弁護士 定 7人 申 実施日前日(19日(火)実施分は15日(金))の午前9時から電話で市政相談課 ☎754・6200 ※同種の相談は1回限り。同一の方による相談は月1回限り、年度2回まで。	
司法書士相談	時 7月6・20・27日(水)午後1時～4時(1人30分以内) 内 クレジット・消費者金融、多重債務、相続、不動産登記など。(27日は相続・登記相談のみ)。相談員は大阪司法書士会会員 定 6人	場 市役所1階相談室 申 原則、各実施日の2週間前～前日(税理士相談は7月8日(金)まで)に電話で市政相談課 ☎754・6200
行政書士相談	時 7月8日(金)午後1時～4時(1人30分以内) 内 遺言書・契約書の作成など。相談員は大阪府行政書士会豊能支部会員 定 6人	
税理士相談	時 7月11日(月)午後1時～4時(1人30分以内) 内 所得税、相続税、贈与税、確定申告など。相談員は近畿税理士会豊能支部会員 定 6人	
宅地建物取引士相談	時 7月12日(火)午後1時～3時(1人30分以内) 内 不動産取引や契約など。相談員は府宅地建物取引業協会北摂支部会員 定 4人	
土地家屋調査士相談	時 7月13日(水)午後1時～4時(1人30分以内) 内 土地の境界や表示登記の手続きなど。相談員は大阪土地家屋調査士会北摂支部会員 定 6人	
就労相談	時 水・金曜日午前10時～午後4時 内 就職のための相談や支援。相談員は地域就労支援コーディネーター。ただし、就職のあっせんは行いません 対 障がい者、ひとり親家庭の親、高齢者などで働く意欲や能力がありながら就労が困難な方	場 しごと相談・支援センター(市民活動交流センター内) 申 前日までに同センター ☎751・0574 問 商工労働課 ☎754・6230 ※左記時間内の来所が困難な場合はお問い合わせください。
労働相談	時 水・金曜日午前10時～午後4時 内 不当解雇や賃金不払いなど、さまざまな労働問題に関する相談。相談員は社会保険労務士 対 市内在住・在勤の方	
人権・生活相談	時 月～金曜日午前9時～午後5時 場 人権文化交流センター 内 人権問題や生活の悩みごとなどの相談 ※電話相談あり。	申 人権協会 ☎752・8226 (祝日は除く)
人権相談	時 金曜日午後1時～4時(1人60分程度) 場 市役所1階相談室 内 人権侵害など人権問題の相談	
出張労働相談(大阪府)	時 第1・3木曜日午前10時～午後1時と第2・4木曜日午後1時30分～4時30分 場 市役所1階 内 不当解雇や賃金不払いなど、さまざまな労働問題 対 府民や府内在勤の方 申 前日までに府労働相談センター ☎06・6946・2600	問 府労働環境課 ※来所面談のみ(要予約)。
建築物に関する相談	時 月～金曜日(祝・休日は除く)午後1時～4時 場 市役所6階まちづくり推進部 内 ①耐震化やコンクリートブロック塀に対する補助金②空き家や解体(除却)に関する相談 申 ①審査指導課 ☎754・6339②都市政策課 ☎754・6283	
女性のための相談	時 専門相談は7月2・16日(土)、4・11・25日(月)、8日(金)、28日(木)。電話相談は火・水・金曜日午前10時～午後3時(1人30分) 場 ダイバーシティセンター 内 女性の生活上のさまざまな悩みについての相談	申 専門相談は月～土曜日午前9時～午後5時に同センター ☎768・8034
外国人のための相談	時 午前9時～午後5時(第1水曜日を除く) 場 ダイバーシティセンター 内 外国語(14言語)で生活上のさまざまな相談。映像通訳機で対応します。	問 同センター ☎735・7588
市営葬儀相談	時 7月6・20日(水)午後1時～4時 場 市役所1階相談室 内 市営葬儀に関する事前相談(葬儀の流れや費用の見積もりなど)。相談員は(特非)関西コミュニティ協会	問 総合窓口課 ☎754・6243

7月5日(火)から発売!! サマージャンボ宝くじなど

市町村振興宝くじ「サマージャンボ宝くじ」が7月5日(火)から発売されます。この収益金は、市町村の明るく住みよいまちづくりに使われます。また、「サマージャンボミニ」も同時発売されます。府内宝くじ売り場、または、宝くじ公式サイトでご購入ください。

時(発売期間) 8月5日(金)まで(抽選日) 8月17日(水) **内**賞金【サマージャンボ】(1等) 5億円(24本、前後賞各1億円)(2等) 5万円(2400本)など【ミニ】(1等) 3000万円(28本)など。発売計画額【サマージャンボ】720億円(24ユニット)【ミニ】210億円(7ユニット) **問** 大阪府市町村振興協会 ☎06・6941・7441



コンビニで各種証明書を交付

マイナンバーカードを使ってコンビニと伏尾台コミュニティプラザ内で、各種証明書が下表のとおり取得できます。また、個人住民税の税関係の証明書については、令和4年度と令和3年度の2年度分が取得できます。

場 マルチコピー機が設置されている全国のコンビニ **持** マイナンバーカード(個人番号カード) ※4桁の暗証番号が必要。

種類	取得可能時間	手数料
住民票の写し	午前6時30分～午後11時	300円
印鑑登録証明書		
戸籍全部・個人事項証明書	午前9時～午後5時15分(平日のみ)	450円
戸籍の附票の写し		

問 総合窓口課 ☎754・6243

種類	取得可能時間	手数料	
個人住民税	午前6時30分～午後11時	300円	
			課税・非課税証明書
			所得証明書 納税証明書

問 課税課 ☎754・6222 (納税証明書は納税課 ☎754・6225)

※コンビニ交付では、印鑑登録証での印鑑登録証明書の発行はできません。戸籍全部・個人事項証明書、戸籍の附票の写しは本市に本籍地がある方に限ります。伏尾台コミュニティプラザでの交付は午前10時～午後6時(休館日を除く、戸籍は平日午後5時15分まで)。税関係の証明は本市に課税情報がない場合は発行できません。納付後、納税証明書に反映されるまで最大3週間かかります。



福祉

重度障がい者医療費助成制度の所得判定年度の切り替わり

同制度の所得判定年度が、7月1日(金)から4年度(3年中)の所得に切り替わりまします。3年度に同制度を利用しており、引き続き対象となる方は申請不要です。その他の対象者は次のとおり申請してください。

対 同資格要件に該当し、4年

度(3年中)の所得が所得要件を満たす方 **申** 各種障害者手帳と健康保険証を持って市役所2階B福祉医療窓口(所得確認書類が必要となる場合があります) **問** 保険医療課 ☎754・6258 ※資格要件と所得要件の詳細は、市ホームページをご覧ください。お問い合わせください。



ひとり親家庭などへ児童扶養手当を支給

時 7月11日(月) **対** 5～6月分支給対象者で、児童扶養手当証書の交付を受けた方 **問** 子育て支援課 ☎754・6525

ひとり親家庭向け弁護士・専門員相談

時 ①7月19日(火)・8月2日(火) ②8月5日(金) **内** ①弁護士相談 ②専門員による養育費、面会交流などに関する相談 **問**

子育て支援課 ☎754・6525 ※離婚前の方も対象。詳細は市ホームページをご覧ください。



ひとり親家庭の親などのための就業支援講習会

時 8月6日～9月24日の土曜日午前10時～午後4時(全8回。講座初日の就職セミナーの受講必須) **場** 府立母子・父子福祉センター **内** 医師事務作業補助者実務能力認定試験対策 **対** ひとり親家庭の母、父、寡婦の方 **定** 20人(抽選) **料** 8000円 **申** 7月6日(水)までに往復はがきに、講座名・住所・氏名・年齢・職業・電話番号・志望動機・過去に当センターで受講した講座・Wi-Fi環境の有無・保育希望者は子どもの氏名と年齢(対象は2歳～就学前)を記入し、同センター(〒537・0025、大阪市東

成区中道1・3・59 ☎06・6748・0263 問高
齢・福祉総務課 ☎754・6123

盲ろう者通訳・介助者 養成研修受講者募集

視覚と聴覚に重複して障
がある盲ろう者のコミュニ
ケーションと移動を支援す
るため、通訳・介助を行う盲
ろう者通訳・介助者の養成修
修を実施します。

時 9月21日(水)～5年3月13日
(月)のうち20日間 場 府立福祉
情報コミュニケーションセン
ター 対 全てのカリキュラム
を指定された日時に受講でき
る方 定 60人 費 4090円
申 8月12日(金)(必着)までに
受講申込書に必要事項を記入
し、郵送またはファクス、メ
ールで大阪障害者自立支援協
会 ☎06・6748・0587
FAX 06・6748・0589
✉ haken@daisiyokyo.or.jp

公衆浴場の優待入浴

時 毎月15・30日(2月は月
末。定休日の場合は前日)
内 下表の公衆浴場を200円
で利用可能 対 65歳以上の市
民(入場時、市民と分かるも

のを提示) 問 高齢・福祉総
務課 ☎754・6123

浴場名	住所	電話番号	定休日
城南温泉	城南1-2-14	☎751・7489	月曜日
五月湯	槻木町5-3	☎753・8807	木曜日
共栄温泉	豊島北 2-4-4	☎761・9212	金曜日
平和温泉	石橋1-1-5	☎761・8196	月曜日

精神障がい者の阪急バス などの利用料を助成

内 阪急バスが発行するICカ
ード乗車券「hanica(ハニ
カ)」に入金した費用2000
円分を助成(申請は入金した
日の属する年度内1回限
り)。ただし新規カード作成
時のみ、預かり金500円と
チャージ料1500円分が必
要 対 市内在住の精神障がい
者保健福祉手帳1・2級の所
持者(生活保護受給者を除く)
申 4年度中のチャージ費用2
000円分の領収書、ICカ

ード乗車券「hanica」、精神
障がい者保健福祉手帳(1・
2級)、振込先の本人名義の
預金通帳、印鑑を持って、障
がい福祉課 ☎754・625
5

重度障がい者タクシー 利用券対象事業所の追加

同利用券を使用できるタク
シー会社に、あさがおケアサ
ービス(株)が追加されました。
問 障がい福祉課 ☎754・6
255

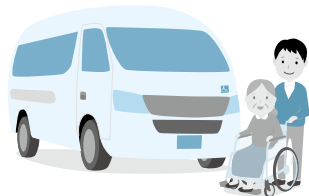

〈期間延長〉 新型コロナウイルス感染 症に伴う傷病手当金

対 次の全てを満たす方
● ①国民健康保険または②後
期高齢者医療保険に加入
● 給与の支払いを受けている
● 新型コロナウイルス感染症
に感染または発熱などの症状
があり感染が疑われ、療養の

ため労務に服することができ
なかつた期間がある
● 労務に服することができな
かつた期間について給与の全
部または一部が支給されない
● 労務に服することができな
かつた期間が2年1月1日
4年9月30日の間(期間延長)

申 勤務先や医療機関が記入す
る申請書などを直接または郵
送で①国保・年金課または②
保険医療課(〒563・86
66、住所不要) 問 ①国
保・年金課 ☎754・625
3 ②保険医療課 ☎754・6
258 ※申請書のダウンロ
ードなど、詳細は市ホームペ
ージをご覧ください。

高齢者

フレイル予防健康相談

時 7月①8日②22日(金)午前
10時～正午(体操は午前11時
～11時30分) 場 ①石橋会館
②中央公民館 内 保健師や
管理栄養士による健康相談、
健康運動指導士による軽い体
操、血圧・握力・体重測定(希
望者) 対 75歳以上の市民
定 各5人 持 飲み物 申 保
険医療課 ☎754・6258

募 集

催 し

税金・保険年金

産業・仕事

環境・安全

相談その他

福 祉

高 齢 者

健 康

ス ポー ツ

子 育 て

お口の講座
 ～口から始まる健康長寿～
時 7月28日(木)午後2時～3時
場 保健福祉総合センター

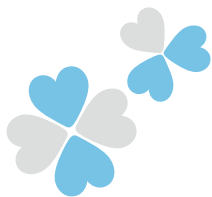

オレンジ(認知症)の会

場所	住所	日時
マックシール スクール	天神1-5-22 (巽病院向かい)	7月9日(土) 午後2時～3時30分
中央公民館	菅原町1-1	7月13日(水) 午後2時～3時30分
ほほえみの園	建石町8-10	7月23日(土) 午後2時～3時30分
ポプラ東山	東山町 555-1	7月27日(水) 午後2時～3時30分

オレンジ(認知症)の会
時・場 左表 **内** 出会いや対話を通し、認知症の理解を深める **対** 認知症の方とその家族、認知症について知りたい方など **定** 10人 **申** 地域支援課 ☎754・6288

認知症サポーター養成講座
 認知症になっても安心して暮らせるように、認知症の方や家族を温かく見守るサポーターの養成講座です。
時 8月8日(月)午後2時～3時
場 中央公民館 **定** 15人
申 7月29日(金)までに地域支援課 ☎754・6288
 ※グループでの申し込みは随時対応しますので、ご相談ください。

老人クラブ会員募集
 34の老人クラブが実施する生きがいづくりや健康づくりに、あなたも参加しませんか。
対 60歳以上 **申** 市友愛クラブ連合会 ☎754・6550



老人クラブ会員募集

問 高齢・福祉総務課 ☎754・6250

仲間づくりやボランティアに!



**65歳以上のひとり暮らし・高齢者世帯の方へ
 緊急通報装置の貸し出し・設置**

固定電話回線に設置する緊急通報装置は、火災発生時や救急車が必要なときに、緊急ボタンを押すだけで消防指令センターと電話がつながります。また、相談ボタンを押すと24時間の健康相談なども受けられます(月額500円)。ほかにも、鍵預かりサービス(月額550円)や市職員の訪問による見守りサービス(月1回程度)も受けられます。

申込先(各地域包括支援センター)

各センターの職員が自宅を訪問して申し込みを受け付けます。

- 【池田・五月丘小学校区】 ☎754・6789
- 【細郷・秦野小学校区】 ☎752・1649
- 【呉服・神田・緑丘小学校区】 ☎750・2884
- 【石橋・石橋南・北豊島小学校区】 ☎763・0363

問 高齢・福祉総務課 ☎754・6123

**お祝いします
 プラチナ婚・金婚**

記念品(お祝い状入り写真立て)の贈呈 **対** (プラチナ婚) 昭和22年以前に結婚した方 (金婚) 昭和47年中に結婚した方。いずれも本市に居住し、住民登録をしている方(本市でプラチナ婚・金婚を迎え、まだお祝いを受けていない方を含む) **申** 8月19日(金)(消印有効)までに直接または郵送で高齢・福祉総務課(〒563-8666、住所不要) ☎754・6250 ※申請書は市ホームページからダウンロード可。



後期高齢者医療のお知らせ

被保険者証の更新

8月から後期高齢者医療被保険者証が「水色」に変わり、7月下旬までに届きます。有効期間は2カ月間です。10月からお使いいただく被保険者証は、9月中に送付されます。

窓口負担割合

4年10月1日(土)より、一定以上の所得のある方は、現役並み所得の方を除き窓口負担が2割となります。

窓口負担割合	判定基準
3割	同一世帯に4年度の住民税課税標準額が145万円以上の被保険者がいる場合
2割(4年10月1日以降) ※9月30日金までは1割。	同一世帯に4年度の住民税課税標準額が28万円以上の被保険者がいる場合で以下に該当する場合 ○被保険者が1人の場合 「年金収入+その他の合計所得金額(注)」が200万円以上 ※被保険者が2人以上の場合は同合計額が320万円以上。
1割	同一世帯に属する被保険者全員が2・3割に該当しない場合

(注)「年金収入」には遺族年金や障害年金は含まれません。「その他の合計所得金額」とは事業収入や給与収入等から、必要経費や給与所得控除等を差し引いた後の金額のことです。

※2割負担と判定された方には、施行後3年間は外来の月々の負担増加額が3,000円までとなる配慮措置があります。

※3割負担と判定された場合でも、3年中の同一世帯の被保険者等の収入金額が次の要件に該当する方は、申請すると1(または2)割負担になります。

- 被保険者が1人の場合…383万円未満
- 被保険者が1人かつ70~74歳の方がいる場合…被保険者本人と70~74歳の方の収入の合計額が520万円未満
- 被保険者が2人以上の場合…収入の合計額が520万円未満

限度額適用認定証の更新

限度額適用認定証は、医療機関の窓口で提示すると、医療費の負担を軽減するもので、住民税非課税世帯または、課税標準額145万円以上690万円未満の被保険者がいる現役並み所得世帯の方が対象となります。

前年度発行済みの方で引き続き負担区分の変更がない方には7月下旬に新しい限度額証を郵送します。

同一世帯に税未申告の方がいる場合、自動更新の対象となりません。

新しく交付を希望する方や、低所得区分から現役並み所得者区分などの負担区分に変更のあった方は、自動更新の対象となりませんので、新たに申請してください。

持 被保険者証 **申** 後期高齢者医療窓口

後期高齢者医療保険料について

75歳以上の方に保険料額決定通知書と納入通知書を7月中旬に送付します。

●保険料について

後期高齢者の年間保険料は、均等割額(54,461円)に所得割額(賦課の基となる所得金額×所得割率11.12%)を足した合計が年間の保険料になります。年間保険料の上限は66万円です。また、賦課の基となる所得金額は各所得金額の合計額から基礎控除額を控除した額です。

●保険料の軽減

- ・同一世帯内の被保険者と世帯主の所得額に応じて保険料の均等割額が軽減されます。
- ・後期高齢者医療制度に加入する日の前日に、会社の健康保険や共済組合加入者の被扶養者であった方は所得割額が課されず、資格取得後2年

間に限り、均等割額の5割が軽減されます。

●保険料の納付方法

年金受給額が年間18万円以上の方は原則特別徴収(年金からの天引き)になり、年金支給日に年金から天引きされます。特別徴収の対象とならない方は普通徴収となり、口座振替や納付書で納めていただきます。

●コンビニ・スマホアプリ納付

コンビニおよびスマホアプリ(PayB・PayPay・^{ペイビー}LINEPay)での納付に対応しています。ただし、納期限の過ぎた納付書は取り扱いできませんのでご注意ください。

問 保険医療課 ☎754・6258

介護予防教室 (脳トレエクササイズ)

時 8月19日～11月25日の金曜日
午前10時30分～11時30分、
午後1時15分～2時15分、2
時45分～3時45分(全12回)
場 保健福祉総合センター **内**
脳を活性化させる運動とミニ
講座 **対** 65歳以上 **定** 24人
申 7月5日(火)から地域支援課
☎ 754・6288 ※ふく
まる元氣アップ教室との同時
参加は不可。



65歳以上の市民へ3000 円分のギフトカードを送付

1回目の送付時に受け取れ
なかつた方へ、7月上旬まで
に簡易書留で再送付します。
2回目の送付時にも受け取れ
なかつた方は、7月下旬を目
途に受取方法などを記載した
案内文書を送付します。受取

期限は10月31日(月)です。

問 高齢者応援事業特設コール
センター **☎** 050・5211・
7768 (7月29日(金)まで)
※詳細は広報いけだ4月号37
ページをご覧ください。

高齢者菜園の貸し出し (追加募集)

場 (畑1丁目) 5区画 (畑4
丁目) 1区画 (渋谷1丁目)
2区画 **対** 60歳以上で令和5
年3月31日(金)まで耕作可能な
市民(1世帯1人まで) **申** 7
月5日(火)から本人確認書類を
持って直接高齢・福祉総務課
☎ 754・6123



健康

愛の献血にご協力を

時 ①7月10日(日)午前10時～
正午、午後1時～4時 ②13日

副院長
森山康弘

当院の内科について

本年4月より副院長を拝命いたしました。当院には2001年に着任し、今年で22年目となります。

これまで血液内科医として最新の治療ポリシーのもと、全力で治療に当たってきました。さらに当院では大阪大学との連携により同種造血幹細胞移植や、免疫療法の新しい形であるCAR-T療法を受けていただいている患者さまも年々増加しております。

CAR-T療法とは患者さま自身のリンパ球に、悪性リンパ腫や多発性骨髄腫といった悪性の腫瘍を認識して攻撃する遺伝子を人為的に導入し、ご自身のリンパ球の力で腫瘍を抑え込む治療法です。2019年に悪性リンパ腫の一部と若年者の急性リンパ性白血病に対して承認され、今年、多発性骨髄腫の一部に対しても承認されました。これまでは、上記疾患で化学療法を繰り返し行った方の再発では治療効果が限られていたのですが、CAR-T療法の登場により、一度の治療で高い治療効果が期待できるようになりました。(実際の適用には各種条件があります)

また、消化器内科や呼吸器内科など内科系の各診療グループも新しいスタッフを迎え、ますます体制を充実させております。

目下、新型コロナウイルス感染症はまだ終息には時間がかかる状態ではありますが、市民の皆さまが安心して治療を受けることができるよう、尽力してまいります。

(水)午前10時～正午、午後1時～4時30分
 ③30日(土)午前10時～午後4時30分
場 ①③ダイエー池田駅前店 ②池田市役所
問 市献血推進協議会事務局 (社会福祉協議会内) ☎751・0421

市民健康相談

時 7月12日(火)午後2時～3時30分(1人30分) **場** 保健福祉総合センター **定** 3人 **申** 7月8日(金)までに電話で健康増進課 ☎754・6034



「保健事業のご案内」の変更

20ページの成人・妊婦歯科検診実施医療機関名から「赤沢歯科医院」を削除します。

問 健康増進課 ☎754・6034

池田保健所

満寿美町3・19 ☎751・2990
 開庁時間 午前9時～午後5時45分、休日(土・日・曜)祝日 ※申し込みは電話で同所。
 新型コロナウイルス感染症拡大防止のため、しばらくの間骨髄バンクドナー登録、HIV/エイズ・梅毒(血液)、クラミジア(尿)検査の一部を休止します。B・C型肝炎ウイルス検査については、休止中です。詳しくは、お問い合わせください。

こころの健康相談

事前予約が必要です。詳細はお問い合わせください。

水質検査・検便

時 7月5・19日(火)午前9時30分～11時30分 ※有料。検査容器などの受け取りのため、事前に来所してください。



スポーツ

利用を中止します
五月山体育館プール

五月山体育館プールは天井補修工事のため、7月1日(金)～22日(金)は、利用できません。
問 同館 ☎754・3336

バレーボール フェスティバル

時 7月24日(日)午前10時～午後4時 **場** 総合スポーツセンター
対 (女性の部、混合の部) 男性2人まで (ファミリアの部) 中学生以上2人までと小学生 **¥** 1チーム1700円 (ファミリアの部は700円、小・中学生のみは無料)
申 7月12日(火)までに同センターなどにある申込用紙に必要事項を記入し、直接同センター **問** 生涯学習推進課 ☎754・6480

パラスポーツフェスタ

時 7月31日(日)午後2時～4時
場 総合スポーツセンター **内** ウィルチェア競技、パラテコンドー、ボッチャ **対** 市内在住・在勤・在学の小学生以上 **定** 60人 **持** 動きやすい服装、上履き、飲み物 **申** 7月15日(金)までに左記二次元コードから申し込み **問** 生涯学習推進課 ☎754・6480

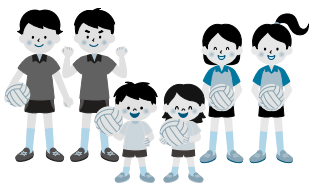

募集

催し

税金・保険年金

産業・仕事

環境・安全

相談・その他

福祉

高齢者

健康

スポーツ

子育て

結果報告 春季市民体育大会バドミントン

問 生涯学習推進課

☎754・6480

4月3・10日(日)に五月山体育館、16日(土)に総合スポーツセンターで同大会が行われました。

【ジュニア女子】シングルスA 優勝：松村舞衣(渋谷中)、準優勝：鈴木由佳(渋谷中)、**シングルスB** 優勝：石川野々香(北豊島中)、準優勝：笹木夢結(北豊島中)、**シングルスC** 優勝：永田莉音(ジュニアクラブ)、準優勝：水口心那(ジュニアクラブ)、**ダブルスA** 優勝：鈴木由佳、永田心愛(渋谷中)、準優勝：松村舞衣、近藤小晴(渋谷中)、**ダブルスB** 優勝：笹木夢結、石川野々香(北豊島中)、準優勝：眞鍋藍梨、武田花菜(北豊島中)、**ダブルスC** 優勝：水口心那、鷗嶋さくら(ジュニアクラブ)、準優勝：牧野小桃、立川紗妃(ジュニアクラブ)

【ジュニア男子】シングルスA 優勝：石川誠真(石橋中)、準優勝：岡優晟(ジュニアクラブ)、**シングルスB** 優勝：山本莞爾(石橋中)、準優勝：茂凌真(石橋中)、**シングルスC** 優勝：森井慎斗(ジュニアクラブ)、準優勝：原野陽向(IHP)、**ダブルスA** 優勝：田舞弘徳、笠岡玲央(渋谷中)、準優勝：高崎涼央、高崎涼世(渋谷中)、**ダブルスB** 優勝：茂凌真、山本莞爾(石橋中)、準優勝：森井慎斗、鈴木翔太(ジュニアクラブ)

【一般女子】シングルスA 優勝：原優歌(IHP)、**シングルスB** 優勝：岩本素楽(IHP)、準優勝：石原葉香(池田高)、**シングルスC** 優勝：小倉明日香(渋谷中)、準優勝：南歩花(園芸高)、**ダブルスA** 優勝：清水ひなの、山本世空(宣真高)、準優勝：辻井凧沙、奥野直美(月曜クラブ)、**ダブルスB** 優勝：新澤杏実、寺内悠(池田高)、準優勝：石原葉香、松山弥生(池田高)、**ダブルスC** 優勝：上原七海、富田愛純(渋谷高)、準優勝：河野奈津子、中山潤子(ドリーム)、**ダブルスD** 優勝：平原姫香、蒔田かなえ(フリー・くれはクラブ)、準優勝：山本裕子、山下奈美子(フリー)

【一般男子】シングルスA 優勝：長谷謙太郎(IHP)、準優勝：草野敏一(月曜クラブ)、**シングルスB** 優勝：松田蒼大(池田高)、準優勝：谷口和弘(池田高)、**シングルスC** 優勝：栗飯原翼玖(池田高)、準優勝：九鬼愛斗(附属池田高)、**シングルスD** 優勝：伊藤義次(IHP)、準優勝：中濱正徹(北豊島クラブ)、**ダブルスA** 優勝：三浦匠、奥田亨(リコー)、準優勝：廣瀬柊生、松田蒼大(池田高)、**ダブルスB** 優勝：猪口高士、井藤大作(リコー)、準優勝：谷口和弘、高原慎之介(池田高)、**ダブルスC** 優勝：掛谷高士、高木登美雄(IKJ)、準優勝：神田剛、馬場充茂(IKJ)、**ダブルスD** 優勝：中濱正徹、城一幸生(北豊島クラブ)、準優勝：榮口隆史、長谷川励(IHP・くれはクラブ)

【一般混合】ダブルスA 優勝：佐野直哉、瀬戸かおり(池田クラブ)、準優勝：奥村和敬、奥野直美(月曜クラブ)、**ダブルスB** 優勝：井上順平、井上璃奈(フリー)、準優勝：セップティアンアルディアンサー、野田裕美(IHP・くれはクラブ)、**ダブルスC** 優勝：掛谷高士、井上美南(IKJ)、準優勝：岡崎公一、中村祐子(ドリーム・スウィング)

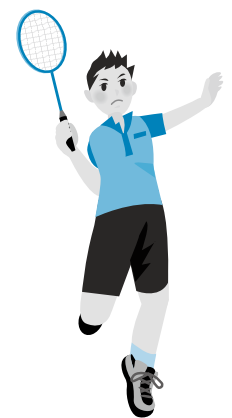

ママさんスポーツ会員募集

時 午前9時(リズム体操クラブのみ午前10時)～正午 内 下表のとおり 申 直接各代表 問 生涯学習推進課☎754・6480

団体名	連絡先	入会費 月会費	とき・ところ
ママさんスポーツ連絡協議会	生涯学習推進課 ☎754・6480	—	—
女子バスケットボールクラブ	民谷ちはる ☎080・5366・2107	1,000円 1,500円	月曜日、総合スポーツセンター (第2は五月山体育館)
ママさんバレーボールクラブ	石田朝美 ☎751・0424	1,000円 1,500円	金曜日、総合スポーツセンター (第2週は五月山体育館)
女子卓球クラブ	芳賀逸子 ☎761・7624	1,000円 1,500円	月・木曜日、五月山体育館
リズム体操クラブ	川西富子 ☎753・3051	1,000円 1,750円	金曜日、総合スポーツセンター (第2・3は五月山体育館)
女子バドミントンクラブ	樋山明子 ☎747・8803	1,500円 1,500円	土曜日、総合スポーツセンター

池田の子育て情報

いけ抱っ子

図書館

呉服町1-1サンシティ
池田3階 ☎751・2508
開館時間 月～土曜日 午前10時～午後8時、日曜日、祝・休日・午前10時～午後6時、休館日は第3水曜日、7月8日(金)まで(蔵書点検期間)

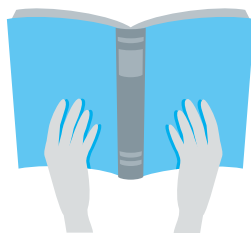

おはなし飛行船

時 7月16日(土)午前11時～11時30分 内 おはなし「なぞなぞの好きな女の子」 対 5歳以上 講 おはなし飛行船 定 12人 申 7月2日(土)10時から 電話で同館

幼児向けおはなし会 ぶくたんのおへや

時 7月27日(水)午前10時30分～11時 内 パネルシアター「こぶた たぬき きつね ね

こ」 対 幼児と保護者 講 おはなしボランティアあぶくぶく 定 6組 申 7月13日(水)午前10時から電話で同館

おやこアートタイム

時 7月29日(金)午前10時40分～11時40分 内 テーマ「パティシエ気分で粘土のスイーツ作り」 対 1歳以上の未就学児と保護者 講 NPO法人ライフスキル研究所 定 親子6組 ¥子ども1人300円 申 7月15日(金)午前10時から 電話で同館



乳幼児のための 絵本紹介の会ぶっか

時 8月10日(水)午前10時30分～11時 内 「電車」をテーマにした絵本紹介 対 乳児と保護者 講 おはなしボランティアあぶくぶく 定 6組 申 7月27日(水)午前10時から電話で同館

石橋図書館

石橋1-23-6(ツナガリエ石橋内) ☎760・2383
開館時間 月～土曜日 午前10時～午後8時、日曜日、祝・休日午前10時～午後6時、休館日は第1水曜日

いしばしおはなし会

時 7月8日(金)午前11時～11時20分 内 「なつがきた」をテーマにした絵本の読み聞かせ 対 乳幼児と保護者 定 5組 申 直接または電話で同館

保健福祉 総合センター

城南3-1-40
開館時間 月～土曜日 午前9時～午後9時、休館日は第2土曜日 ※健康増進課は保健福祉総合センター2階。

双子みっこのびび

時 7月8日(金)、8月6日(土) 午前10時～11時30分 内 親子の交流など 対 双子・みっこ(多胎児)の未就学児と保護者 および妊婦 定 5組 申 月々

Hello!

親子の絆づくりプログラム 「赤ちゃんがきた!」

時 7月31日(日)、8月7・21・28日(日)午前10時～11時30分(全4回)
場 わたぼうし(ツナガリエ石橋内) 内 育児の喜びや困りごと、親としての迷いなどを話し合いながら、これからの子育てに必要な知識を学ぶ 対 4年3月～5月生まれの第1子と母親 定 7組 ¥1,100円 申 直接または電話で子育て支援課 ☎754・6401

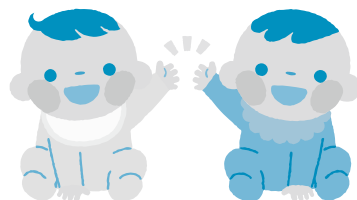

金曜日午前10時～午後4時に直接または電話でホップくん ☎753・7999

フルーツバスケット (外国人親子支援)

時 7月15日(金)午前10時～11時、午後0時30分～1時30分
内 親子の交流など **対** 保護者のどちらかが外国の方と未就学児 **定** 各8組 **申** 月～金曜日午前10時～午後4時に直接または電話でわたぼうし ☎ 761・6777

「1歳の誕生日」 いちごパーティー

時 7月①22日(金)午前10時～11時、午後1時～2時②23日(出)午前11時～正午 **対** 7月に1歳を迎える子どもと保護者 **定** ①各10組②5組 **持** 誕生月に届く「いちご通信」 **申** ①ホップくん ☎ 753・7999②水月児童文化センター ☎ 761・9233 ※②は水月児童文化センターで開催。

助産師による授乳相談 (電話・来所)

時 月・木曜日(祝日は除く)午前9時～正午、午後1時～4時 **内** 授乳に関する不安や悩みなど **問** 健康増進課 ☎ 754・6039 ※来所相談の場合は要予約。

保健師による電話育児相談

時 月～金曜日(祝日は除く)午前9時～正午、午後1時～4時 **内** 育児や妊産婦の健康に関する不安や悩みなど **問** 健康増進課 ☎ 754・6039



離乳食のポイント動画を配信

本市と包括連携協定を結んでいる大阪青山大学の学生が製作した、離乳食の基礎を学ぶための動画を配信しています。

本動画は、生後5～8カ月ごろが対象の「ごっくん期」と生後9～18カ月ごろが対象の「かみかみ期」の基礎編と、おかゆや野菜スープなどの離乳食レシピです。

今後の動画製作のためにアンケートにご協力ください。
問 健康増進課 ☎ 754・6034



母子保健

場 保健福祉総合センター **申** 午前9時～午後5時15分 **問** 健康増進課 ☎ 754・6034

項目	内容	
母子健康手帳の交付	妊娠の届け出をしてください。母子健康手帳と妊婦健康診査受診票などを渡します。交付時、保健師による面談あり(30分程度)。 対 妊娠した方 持 マイナンバーの分かるもの(個人番号カードや通知カードなど)と本人確認のできるもの(運転免許証やパスポートなどの顔写真入りのものは1点、健康保険証や年金手帳などの顔写真のないものは2点)。通知カードは記載事項に変更がない場合、または正しく変更手続きが取られている場合に限り 申 直接健康増進課 ※妊娠届出書は市ホームページからダウンロード可。妊娠の届け出は早めにしてください。	
マタニティクラス(予約制)	第1回	時 10月3日(月)午後1時30分～3時30分 内 歯科医師による歯の健康の話と希望者はお口のチェック。栄養士による妊娠中の食事の話 定 35人 申 9月15日(木)～22日(木)に電話で同課 対 妊娠初期～中期ごろの妊婦とその夫など 料 ¥250円(テキスト代、初回参加時) 持 母子健康手帳、筆記用具
	第2回	時 8月1日(月)午後1時30分～3時30分 内 助産師による出産準備の話、妊婦体操 定 35人 申 7月21日(木)～28日(木)に電話で同課 対 妊娠中期～後期ごろの妊婦とその夫など
	第3回	時 8月7日(日)午前10時～正午 内 保健師による赤ちゃんの保育と沐浴実習 定 35人 申 7月21日(木)～28日(木)に電話で同課
ひよこ育児相談会(予約制)	時 7月28日(木)午後1時15分～2時50分 内 助産師によるミニ講話や体重測定、交流会など 対 令和4年4月～6月に生まれた乳児と保護者 定 8組 持 母子健康手帳、バスタオル 申 7月12日(火)～15日(金)に電話で同課	
離乳食講習会(予約制)	ごっくん期	時 8月9日(火)午後1時～2時、2時30分～3時30分 内 生後5～8カ月ごろの離乳食の進め方(試食なし) 定 各8人 持 母子健康手帳、筆記用具、体温計 申 7月7日(木)から電話で同課
予防歯科	幼児のフッ素塗布(登録制)	時 7月6・13日(水)午後1時45分から15分間隔で受付 内 歯の検診、歯磨きの話、フッ素塗布 対 1～7歳の誕生月までの登録した幼児 料 ¥500円 持 体温計 ※登録にはよい歯の教室の受講が必要。登録者に個人通知あり。当日は歯磨きを済ませてからお越しください。
	よい歯の教室(予約制)	時 7月6・13日(水)午後0時45分～1時15分 対 7歳未満の子をもつ保護者 定 各15人 持 筆記用具、体温計 申 電話で同課 ※検温実施のため早めにお越しください。
4カ月児健診	時 7月11日(月)・27日(水) 対 令和4年3月生まれの乳児	
1歳6カ月児健診	時 7月4・25日(月) 対 令和2年12月生まれの幼児	
2歳6カ月児歯科健診	時 7月20日(水) 対 令和元年12月生まれの幼児	
3歳6カ月児健診	時 7月15・22日(金) 対 平成30年12月生まれの幼児	
B・C・G予防接種	時 7月26日(火)、8月2日(火) 対 令和4年2月生まれの乳児	

※健診・B・C・G予防接種は個人通知あり。

地域子育て支援拠点の ネット予約が可能に

7月以降、同拠点の利用申し込みが順次インターネットでも可能になります。なお、各催しの詳細は30ページや市ホームページをご覧ください。

問 子育て支援課 ☎754・6252



わたぼうし
ホップくん
もりもりKIDS
くるぼん
てしまの森
のご予約は
こちらから



保育コンシェルジュが あなたのもとへ伺います

保育所・こども園などの入所・入園についての相談をお聞きします。

時 午前10時30分～正午(☆=午後1時30分～3時★=午前10時～11時30分) **対** 子育て中の保護者 **申** 直接または電話で各施設 ※詳細は各施設にお問い合わせください。



場所	電話番号	開催日	定員
わたぼうし	☎761・6777	7月14日(木)★ 8月18日(木)★	各7組
ホップくん	☎753・7999	8月1日(月)	8組
もりもりキッズ	☎752・2211	8月1日(月)☆ 4日(木)	各10組
くるぼん	☎754・6006	8月15日(月) 22日(月)	各10組
てしまの森	☎743・9014	8月29日(月) 9月5日(月)	各6組

令和4年度子育て世帯生活支援特別給付金

コロナ禍で物価高騰などの影響を受けている低所得の子育て世帯に対し、児童1人当たり5万円の給付金を支給します。

【ひとり親世帯分】

4年4月分児童扶養手当受給者以外で、給付金の支給要件に該当される方は申請が必要です(収入・所得制限あり)。詳細は市ホームページをご覧ください。

支給対象者		申請手続き
①	4年4月分の児童扶養手当受給者	不要
②	公的年金給付などの受給により、4年4月分児童扶養手当の支給を受けていない方(児童扶養手当を申請されていたら、4年4月分児童扶養手当が全部または一部支給されなかったと推測される方も含みます) ※2年中の収入・所得制限があります。	必要
③	4年4月分児童扶養手当の支給を受けていないが、新型コロナウイルス感染症の影響を受け家計が急変し、収入が児童扶養手当を受給している方と同じ水準になる方	必要

【ひとり親世帯以外の低所得の子育て世帯分】

詳細が決まり次第、市ホームページに掲載します。

※ひとり親世帯分とひとり親世帯以外の低所得の子育て世帯分は併給不可。いずれか1回限り。

3年度に受給した方も、下記の対象者に該当する場合は受給できます。

問 子育て支援課 ☎754・6252



[ひとり親世帯分]

わたぼうし

☎ 761-6777 FAX 76
8-8026
開館時間 11月～金曜日午前10時～午後4時(祝・休日は除く)

赤ちゃんのびび

時 7月13日(水)①午前10時30分～11時30分②午後1時～2時
対 3年4月以降に生まれた第1子と保護者 内①保健師さんによる個別相談②ふれあい遊びなど

誕生会と身体計測

時 7月19日(火)午前11時～11時30分 内ひつじ文庫によるお楽しみ

おもちゃと遊び

時 7月23日(土)午前10時30分～11時30分 内おもちゃの紹介など 講合田貴美子

妊婦さんどーぞ♡

時 8月6日(土)午前10時30分～11時30分 対妊婦さんとその夫、6カ月までの児童と保護者 内産前産後の生活についての情報交換とベビーマッサージ 講山口多佳子

※申し込みは、全て直接または電話で同所。

ホップくん

☎ FAX 753-7999
開館時間 11月～金曜日午前9時30分～午後4時(祝・休日は除く、木曜日は午後3時まで)

今月のいちおし！

時 7月13日(水)午前10時30分～11時30分 場細河コミュニティセンター 内フィンガーペインティング 定8組

足育講座

時 7月①14日②28日(木)午前10時30分～11時30分 内①子どもの発達とバランスの話など②足育体操、足型アート作りなど 講黒田久美子 定各8組



ふしおだいホップ

時 7月20日(水)午前10時30分～正午 場伏尾台コミュニティプラザ 定5組

※対象は全て未就学児と保護者です。細河コミュニティセンターには駐車場があります。

もりもりKIDS

☎ FAX 752-2211
開館時間 11月～土曜日午前10時～午後4時(祝・休日は除く、木曜日は午後3時まで)

赤ちゃんタイム

時 7月①5日②12日(火)午前10時 対①6カ月までの乳児と保護者②7カ月以上の0歳児と保護者 定各10組

リトミック

時 7月20日(水)午前①10時10分～10時30分②10時40分～11時 対①1歳6カ月～2歳②2歳以上の子どもと保護者 定各10組 申7月6日(水)から

もりもりwithパパとミュージック・ケア

時 7月23日(土)午前①10時10分～10時40分②11時～11時30分 対①0歳②1・2歳の子どもと保護者 定各10組

7月生まれの誕生会

時 7月27日(水)午前10時 対7月に1～3歳になる子どもと保護者 定10組 申7月13日(水)から



くるぼん

☎ FAX 754-6006
開館時間 11日～木曜日午前10時～午後4時(祝・休日は除く)

さんでーくるぼん

時 7月①3日②24日(日)午前11時 内①折り紙で七夕飾り②ふれあい遊び 定各10組

くるぼん夏祭り

時 7月4日(月)午前10時30分 内くっくぼっぼさんのミニシアターなど 対1歳以上 定12組



身体測定

時 7月26日(火)午前10時、10時50分、11時40分、午後1時30分 定各10組(抽選) 申7月10日(日)～19日(火) ※足測定は午前中のみ実施。

カプラーワークシヨップ

時 7月28日(木)午前10時30分 内カプラーで遊ぼう 対3歳以上 定10組(抽選) 申7月13日(水)～24日(日)

※申し込みは直接または電話で同所。対象は未就学児と保護者。

てしまの森

☎ 743-9014 FAX 74
3-9015
開館時間 11月～土曜日午前10時～午後4時(第1・3水曜日、第2・4・5土曜日、祝・休日は除く、木曜日は午後3時まで)

ふれあいヨガ

時 7月5日(火)午後2時～3時 定4組 講chisako

大プールであそぼう

時 7月①11日②25日(月)午前10時15分～11時15分 場てんじんこども園 定5組

オリオンさんの音楽タイム 夏祭りミュージック

時 7月13日(水)午前11時～11時30分 定6組

土曜ハッピーDAY

時 7月16日(土)午前10時30分～11時20分 内しゃぼん玉と水あそび 定6組

素敵な和のうちわを作る

時 7月22日(金)10時30分～11時30分 講田中一恵 定6組

※対象は全て0歳～おむね3歳の子どもと保護者。申し込みは直接または電話で同所。

水月児童文化センター

場 鉢塚3-6-1 ☎761・9233
 開館時間=午前9時～午後7時(午後5時以降は13歳以上)、
 休館日は月・火曜日、祝日 ※催しの申込開始日は7月2日(土)から。
 ※未就学児は全て保護者同伴。

一覧はこちら→



項目	内容
【体験】学び舎すいげつ	時7月の金曜日、8月5日(金)午後4時30分～5時15分 内 みんなといっしょに宿題をしよう 定 3人
【体験】食べて屋すいげつ	時7月の金曜日、8月5日(金)午後5時15分～6時 内 こども食堂 定3人 ¥100円(大人300円)
子育て応援 リフレッシュヨガ	時7月13日(水)午前10時30分 内 泣いている子どもも歓迎。肩こり改善や睡眠改善にも 対 生後4カ月～未就学児の親(子ども同伴可) 定 8組 ¥300円 持 バスタオルか大判のタオルケット、飲み物、汗拭きタオル
リトミック♪キャンディメロディ	時7月14日(水)午前①10時30分②11時15分 対 ①1歳児の親子②2歳児～未就学児の親子 定 各7組 ¥300円
送って喜ばれる絵手紙講座	時7月16日(土)午後2時 内 夏の果物を描こう 対 小学生以上 定10人 ¥100円 持 ぞうきん、描きたい果物(持って来られる方)
自然であそぼう	時7月16日(土)午後2時 内 自然の物を使って広場で遊ぼう 対 4歳～小学生 定10人
おもちゃ病院	時7月17日(日)午前9時30分、10時、10時30分、11時、11時30分 内 先生と一緒におもちゃを直す 定 各1組
折り紙工房～鈴風～	時7月20日(水)午前10時 内 ヒマワリのグッズシリーズ 対 20歳以上 定5人 ¥800円
子育て交流会 つながROOM!	時7月21日(木)午前10時30分 内 足育アドバイザーによる靴の正しい選び方、爪の切り方など 対 未就学児の親子 定 8組 持 普段履いている靴
フラワーアレンジメント	時7月23日(土)午後2時 対 3歳～小学生 定8人 ¥500円 持 作品を持ち帰る袋
おもしろ科学実験教室	時7月24日(日)午後1時30分 内 日焼けの原因、紫外線って何だ。紫外線チェッカーを作ろう 対 小学3年生以上 定3人 ¥300円
みずたまひろば	時7月28日(木)午後1時 内 シャボン玉 対 未就学児の親子 定6組
夏まつりイベント	時7月31日(日)午後1時、2時、3時 内 「すいげつクルー」によるヨーヨー釣りや型抜きなど 対 市内の子ども 定 各10人 ¥200円
いけだ夢燈花 キャンドル作り	時8月4日(木)午前11時 内 9月3日(土)のいけだ夢燈花で灯す手作りキャンドルを作る 対 小学生以上 定20人
親と子の理科工作	時8月7日(日)午後2時 内 振動で走るブラシカー作り 対 小学3年生以上の親子 定10組 ¥500円

場 綾羽2-5-9 ☎752・6301
 開館時間=午前9時～午後5時、休館日は月・火曜日、祝日
 ※催しの申込開始日は7月2日(土)から。大人向けの行事はセンターだよりに掲載。
 ※未就学児は全て保護者同伴。 ※夏休み期間の行事は一度に2つまで。

一覧はこちら→



五月山児童文化センター

項目	内容
プラネタリウム 一般番組	時 土・日曜日午後①1時30分②3時30分 内 ①「なんそれ?!星たちの名前」②「星座のカタチ アリ?ナシ?」 定20人 申 投映日の午前9時から電話で同センター ※水曜日午後4時からは小学生向け「放課後プラネタリアム」。
プラネタリウム よちよちプラネタリアム～おほしさまのじかん～	時 7月①8日②22日(金)午前11時 内 ①星空案内と石橋中学校42期生作の絵本①「まる」と「て」②「じゃんけん」をピアノの生演奏と共に読み聞かせ 対 乳幼児と保護者 定 各6組
プラネタリウム 幼児向けと大人向け番組	時 ①日曜日午前11時②第3木曜日午後4時 内 ①「七夕のおはなし」②「大人のためのリラクゼーションプラネタリアム」 定 各20人 申 当日午前9時から電話で同センター
自然と科学 ガリレオ実験・お天気講座	時 7月17日(日)①午前10時②午後1時30分 内 ①長く回り続けるコマ作り②ペットボトルで雨量計作りと雲発生実験など 対 小学3年生以上 定 ①8人②10人 ¥300円
自然と科学 ちびっ子サイエンス	時 7月22日(金)午後4時 内 くらうきであそぼう! 対 4歳以上の未就学児の親子 定 5組
自然と科学 連続ハンダ体験講座～ラジオを作る!～	時 7月28日(木)・29日(金)・30日(土)午前10時 対 小学4年生以上 定 5人 ¥2,000円
自然と科学 セミのぬけがら調査隊	時 7月31日(日)午前10時 対 小学生以上の親子 講 大教大附属高校教諭・中井一郎 定10人 ¥50円
自然と科学 えっちゃんの科学あそび	時 8月4日(木)午後3時 内 見えない空気の本体を探る 対 小学1～3年生 定10人 ¥100円
自然と科学 東先生の科学実験教室	時 8月6日(土)午前10時 内 草花の中の色を取り出してみよう 対 低学年の親子 定 8組
自然と科学 わくわくサイエンス! マイプラネタリアムを作ろう	時 8月7日(日)午前10時 内 豆電球とペーパークラフトでプラネタリアム作り 対 小学生以上の親子 定 8組 ¥500円
作る クラフトパーク☆2022	時 7月①27日(水)②28日(木)③29日(金)④30日(土)午後1時30分 内 ①ジオラマ②ハンガリー刺しゅう③ビー玉アート④木版画 対 小学4年生以上 定 各8人 ¥各300円
作る itoharitoワールドクラフト	時 8月4日(木)午前10時 内 ヘアピンを使って楽器カリンバを作る 対 小学1～3年生 定 8人 ¥200円
見る 親子で楽しむコンサート	時 7月17日(日)午後2時30分 内 金子鉄心によるアイリッシュフルートとバグパイプ演奏 定30人
遊ぶ 親子自然遊び～さつきっ子クラブ～	時 ①7月15日(金)②8月5日(金)午前10時30分 内 ①山歩きではっぱ集め②水遊び 対 2・3歳児の親子 定 5組 ¥50円
遊ぶ レッツ!アイスクリーム!	時 7月31日(日)午後3時 内 塩の溶解熱を利用したアイスクリーム作りに挑戦! 対 小学生 定10人 ¥50円

募集
 催し
 税金・保険年金
 産業・仕事
 環境安全
 相談・その他
 福祉
 高齢者
 健康
 スポーツ
 子育て

伝言板

※定員の表記がないものは先着順。6月9日時点の情報を掲載しています。開催状況は各主催者へお問い合わせください。

催し (日付順)

- にゃんQ保護猫さんの里親会 ▼7月2日(土)正午〜午後3時 ▼のらねこさんの手術室(鉢塚2-8-26) ▼同事務局 ☎090・1222・9798
- フラダンス体験 ▼7月2・16日(土)午後6時〜7時30分 ▼石橋北会館 ▼癒やしの音楽にのせて体幹を鍛える ▼7000円 ▼摩耶 ☎090・3050・6288
- お城まるしえ ▼7月3日(日)午前10時30分〜午後4時(雨天中止) ▼池田城跡公園 ▼雑貨・アクセサリー販売、ワークショップなど ▼ゲレンチェール ☎080・3865・2004
- 心の倉庫・八尾勝の傾聴公開講座 ▼7月5日(火)午後2時〜4時 ▼保健福祉総合センターとオンライン ▼人の話をこう聴こう2 ▼20人 ▼1000円 ▼前々日までに竹内 ☎090・6061・5338
- 40歳からのやさしいヨガ ▼7月6・13・27日(水)午後1時30分〜2時30分 ▼池田駅前北会館 ▼体の硬い方 ▼40歳以上 ▼9000円 ▼前日までに蔭山 ☎090・4306・9291
- はつらつ朗読教室体験 ▼7月7・21日(木)午前10時〜正午 ▼市民活動交流センター1 ▼10人 ▼月2500円 ▼前日までに宮下 ☎741・0473
- オリオンさんの絵本と歌のひろば ▼7月7日(木)午前11時30分〜11時50分 ▼もりもりKIDS ▼0〜3歳の子

- どもと保護者 ▼8人 ▼前日までに同所 ☎752・2211
- 世界の歌をうたいましょう ▼7月8・22日(金)午後1時30分〜3時 ▼いしばし寺子屋(石橋1-11-14) ▼2000円 ▼石橋商店会事務所 ☎761・1576
- 池田自然観察会 ▼7月①9日(土)②24日(日)午前9時30分〜正午(各雨天中止) ▼①緑のセンター前②クリンセンター1前堤防 ▼①キノコ②猪名川水生生物 ▼各1000円 ▼池田・人と自然の会 ☎761・7289
- 陶芸体験教室 ▼7月9・23日(土)午前11時〜正午 ▼カルチャープラザ ▼小学生以上 ▼6人 ▼前日までに池田市陶芸同好会 ☎761・6131
- わくわく♪人形劇 ▼7月9日(土)午後2時〜3時 ▼市民文化会館 ▼人形劇のねこじやらしによる3つの劇 ▼80人 ▼3000円 ▼前日までに吉田 ☎090・7343・9367
- 池田郷土史学会7月例会 ▼7月10日(日)午後1時30分〜3時 ▼市民活動交流センター ▼中西頭三による「戦国時代前期の多田塩川氏と池田氏」 ▼80人 ▼5000円 ▼松本 ☎794・6667
- パーキンソンダンス ▼7月11・25日(月)午前10時〜11時30分 ▼池田駅前北会館 ▼椅子に座ってできる簡単な体操 ▼パーキンソン病患者とその家族 ▼1000円 ▼山岸 ☎722・7071
- 子どもアドボケイトってなあに? ▼7月12日(火)午前10時〜11時 ▼中央公民館 ▼子どもの権利について ▼笹村 ☎090・9718・2863
- 高齢者の転倒予防体操 ▼7月12・26日(火)午前10時〜11時 ▼そんぱち組合員センター1(鉢塚2-8-2) ▼60歳以上 ▼前日までにほくせつ医療生協事務局 ☎06・6840・7601
- 池田エッセイの会 ▼7月13日(水)午前10時〜正午 ▼市民活動交流センター1 ▼エッセイ講習 ▼7月11日(月)までに

- 一谷 ☎751・8432
- 肩こり解消講座 ▼7月13日(水)午後3時〜5時 ▼池田駅前北会館 ▼肩こりの解消法を実演指導 ▼前日までに藤本鍼灸整骨院 ☎753・8500
- 凍てついた心に、ぬくもりを ▼7月16日(土)午後2時〜5時 ▼ステーションN3階 ▼大切な人との別れを体験された方たちの集い ▼自死遺族 ▼植村 ☎080・3858・2954
- 不用園芸用土の回収と不用花木の交換会 ▼7月①17日(日)②27日(水)午前9時〜10時(雨天中止) ▼①市民文化会館 駐車場②辻ヶ池公園 ▼1家庭20リットルまで ▼西垣 ☎080・5302・7643
- 箕面市民オーケストラ定期演奏会 ▼7月17日(日)午後2時 ▼箕面市立メープルホール ▼小学生以上 ▼7000円 ▼北村 ☎723・1682
- 阪大生と落語で遊ぼう! 手水寄席 ▼7月18日(祝)午前10時〜正午 ▼こいしこども矯正歯科(サンシティ3階) ▼小学生以上 ▼20人 ▼前日までに同歯科 ☎734・7809
- 大人のおり紙 ▼7月21日(木)午後1時30分〜3時30分 ▼五月山児童文化センター ▼あさがお ▼6人 ▼7月3日(日)から同センター ☎752・6301
- 夏の幻燈絵とミニ工作 ▼7月23日(土)午前11時〜正午 ▼綾羽こども館(綾羽1-1-4) ▼てんにのぼったなまず ▼3歳以上 ▼15人 ▼3000円 ▼前日までに吉田 ☎090・7343・9367
- ハンドベル・トーンチャイム体験 ▼7月27日(水)午前10時〜正午 ▼カルチャープラザ ▼6歳以上(年長可) ▼15人 ▼前々日までに織田 ☎751・6336
- 新体操短期講習 ▼7月27日(水)〜29日(金)午後5時〜7時(各日1時間) ▼五月山山体育館 ▼年少〜小学生で初心者

- の女兒 ▼3日間2500円 ▼事前小林 ☎090・1951・8993
- 自彊術体験会 ▼7月29日(金)午前10時20分〜11時50分 ▼カルチャープラザ ▼肩こり、腰膝痛、心身のリフレッシュ ▼20人 ▼前日までに生田 ☎080・3113・1330
- 大阪大学基礎工学部公開講座 ▼8月3日(水)〜5日(金)午前10時30分〜午後4時(オンライン形式) ▼中学生以上 ▼各日2200円 ▼各日3000円(3日間7500円) ▼7月11日(月)までに同学部研究科庶務係 ☎06・6850・6131
- ヴォイストレーニングとコーラス体験 ▼7月の火曜日午後2時〜3時30分 ▼いしばし寺子屋 ▼13000円 ▼前日までに中上 ☎762・3573
- 腸と脳の感覚ヨガ ▼火・金曜日午後2時、7時30分 ▼イルチブレインヨガ石橋スタジオ(石橋2-2-10) ▼8人 ▼10000円 ▼当日までに同スタジオ ☎762・7507
- 夏休み空手道体験 ▼土曜日午前10時30分〜正午 ▼市民活動交流センター1 ▼糸東流空手道の形と組手の基本 ▼10人 ▼4歳以上 ▼前日までに西島 ☎090・5043・8282

会員募集

- 夏休み五児文子どもボランティア ▼水〜日曜日午前10時〜午後4時 ▼安全に通所できる小学4年生〜中学生 ▼8人 ▼五月山児童文化センター ☎752・6301
- コールしおん ▼第1・2・3金曜日午前10時〜正午など ▼保健福祉総合センター1 ▼女声合唱 ▼女性 ▼3カ月5000円 ▼前日までに弓庭 ☎090・5650・7879

ホームページ「アゼリアネット」
<https://azaleanet.or.jp>



AZALEA EVENT INFORMATION

- 問い合わせ・予約 ☎761-8811
- 〒563-0031 池田市天神1丁目7-1
- 阪急石橋阪大前駅下車、西へ徒歩約8分
- 入場券は市民文化会館3階事務所、市役所1階会計管理室窓口などで発売 (各所の営業・執務時間内に限ります。)

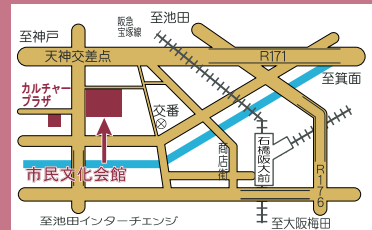

11月12日(土) 午後2時
バロックコンサート
音楽の父 バッハ名曲選

阪急宝塚沿線のホールがリレー形式でコンサートをつなぐミュージック駅伝に参加。クラシック初心者も気軽に楽しめるサロン風コンサートで心休まる秋のひとときを。

- 会場 コンベンションルーム
- 前売り自由席 3000円
- 出演 延原武春
- テレマン室内オーケストラ
- ※8月下旬チケット発売。
- 未就学児の入場はご遠慮ください。



2022 ジャズ ピクニック in 猪名川 真夏の夜のジャズシャワー

- とき** 8月6日(土) 開演午後5時 (開場午後4時)
- ところ** 池田市猪名川運動公園 特設会場
※小雨決行・荒天時は池田市民文化会館に会場変更。
- 入場料** 前売り一般3,000円/ペア券5,000円
※全芝生自由席。
- 出演** 足立衛&アゼリアジャズオーケストラ
5人の歌姫のアカデミー受賞曲を歌う
すずまいperformance
若江敏樹トリオ With 若江爵紀
K9s/関西ジャズ・スクール
大阪大学 The New Wave Jazz Orchestra



夕暮れの川風が心地よい
 猪名川河川敷



作品募集 IKEDA文化DAY いけだ観光スポット写真コンクール

池田市内で行われる地域行事や四季折々の彩りを写したあなたの作品を募集します。

- 応募期日** 8月1日(月)~10月12日(水)必着
- 展示日** 11月3日(祝)~6日(日) IKEDA文化DAY期間中
- 展示会場** 中央公民館 2Fギャラリー
- 表彰式** 11月6日(日)14時~展示会場にて
- 応募規定** カラープリント(四つ切またはA4)。1人3作品まで
- 賞** 選考・投票による入選作品に賞を贈ります。
- 主催・問合せ・作品受付** いけだ市民文化振興財団・池田市観光協会 ☎750・3333



昨年の池田市長賞



昨年のスマートフォン賞



※掲載内容は、6月9日時点の情報であり、新型コロナウイルス感染拡大防止などのため、変更となる可能性があります。上記のアゼリアネットでご確認ください。
 ・7月の臨時休館日は12日(火)です。

ギャラリーコーナー

ギャラリーいけだ
 池田直也 絵画展

7 / 13 (水) ~ 7 / 18 (祝)

ギャルリ VEGA

- 塩屋信敏「桜島と椿展」(絵画) ~ 7 / 4 (月)
- 「思いのままに展」あづま露花(生花) ~ 7 / 4 (月)
- 白日会関西支部小品展(絵画・彫刻) 7 / 6 (水) ~ 7 / 18 (祝) (7 / 12 (火) は休廊)
- 手作りアート・マルシェ「夏」【後期】 7 / 20 (水) ~ 7 / 25 (月)
- ギャルリVEGA 真夏のサムホール展 7 / 27 (水) ~ 8 / 8 (月) (8 / 2 (火) は休廊)

■問い合わせ・予約・使用申し込みは
 阪急「池田駅」下車、駅構内を西へ徒歩約2分
 〒563-0056 池田市栄町1-1
 阪急池田プランマルシェ 3番館2F
 開館時間/10:00 ※閉館時間はご確認ください。
 休館日/火曜日 入館料/無料

いけだ市民文化振興財団 ☎750・3333

	ギャラリーいけだ	ギャルリ VEGA
使用料	50,000円 ※展示販売不可	157,000円 ※展示販売可 ブロックの分割使用73,000円、104,000円

■使用期間：水~翌週月曜日の6日間 ■使用希望月の1年前から申し込み可能

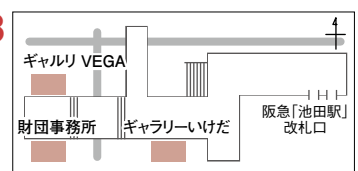

住民税非課税世帯等臨時特別給付金

新たに令和4年度の住民税が非課税になった世帯が支給対象として追加されました。対象となる可能性のある世帯に対し、申請書類を送付します。(※3年度の本給付金の支給を受けた世帯に再度支給されるものではありません。)

また、すでに送付した3年度住民税非課税世帯向けの申請期限は9月30日(金)までです。早めの手続きをお願いします。

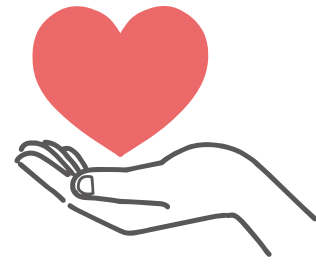

給付額

1世帯当たり10万円(1回限り。①～③の重複受給不可)

給付対象者

①～③のいずれかに該当する世帯

対象世帯	①令和3年度住民税非課税世帯	②令和4年度住民税非課税世帯	③家計急変世帯
定義	3年12月10日時点で本市に住民登録があり、3年度の住民税が非課税の世帯	4年6月1日時点で本市に住民登録があり、4年度の住民税が非課税の世帯	新型コロナウイルス感染症の影響により、4年1月以降の家計が急変し、①または②と同様の事情にあると認められる世帯
手続き	必要事項を記入の上、必要書類を添付し、返送(申請書類は2月～3月に発送済)	必要事項を記入の上、必要書類を添付し、返送(申請書類は7月下旬から発送予定)	本市給付金窓口にお問い合わせいただきますと、申請書類を送付しますので、4年1月以降の各世帯員の収入(所得)の分かる書類を添付し、返送
申請期限	9月30日(金)	10月31日(月)	9月30日(金)
備考	条例により住民税均等割が減免されている世帯や生活保護受給世帯も含む		3年(3年1月～12月の収入(所得)が減少)の家計急変世帯の受付は終了しました。
	<ul style="list-style-type: none"> ・住民税が課税されている者の扶養親族などのみで構成される世帯は対象外 ・本給付金の支給を受けた世帯と同一の世帯は対象外 ・本給付金の支給を受けた世帯の世帯主であった者を含む世帯は対象外 ・DVなどで本市に避難中の方も、受給できる場合あり 		



※詳細は市ホームページをご覧ください。

問 臨時特別給付金窓口 ☎ 754・6611

新型コロナウイルスワクチン接種のご案内

4回目接種券を順次発送

18歳以上の方に、同ワクチン4回目接種券を送付します。現在の対象者は①60歳以上②18～59歳で基礎疾患があるなど重症化リスクが高いと医師が判断した方ですが、今後拡大する可能性があるため大切に保管してください。

3・4回目接種券の発送スケジュール(予定)

下記の通り、前回接種日から約5カ月経過後に送付しています。

前回接種日	～4年2月4日	～2月11日	～2月19日	～2月25日	～3月1日
到着予定日	7月4日～	7月11日～	7月19日～	7月25日～	8月1日～

※3回目接種券は12歳以上の方に送付。12～17歳の方は、ファイザー社製ワクチンのみ接種可能です。

接種予約

マックスシール異病院、池田回生病院の接種予約を再開します。

●保健福祉総合センター、マックスシール異病院、池田回生病院

市予約システムまたはコールセンターで予約(武田/モデルナ社製ワクチン)

●各個別医療機関

各医療機関指定の方法で予約(ファイザー社製または武田/モデルナ社製ワクチン)

※6月9日時点の情報です。詳細・最新情報は市ホームページをご覧ください。



問 市新型コロナウイルスワクチンコールセンター ☎0570・070・767

「池田市空き家バンク」制度

空き家をお持ちの方で、「貸したい、売りたい」という方からの物件の登録を募集しています。

同バンクに登録された空き家情報を市ホームページで公開し、空き家の利用を希望する方へ情報提供します。また、不動産・建築などの専門家と連携し、空き家所有者の方が抱えるさまざまな相談にも対応します。

対 市内の空き家(戸建て住宅・兼用住宅など)の所有者とその代理者

※登録には「物件の相続登記が済んでいる」などの条件があります。詳細は市ホームページをご覧ください。

空き家バンクに関する補助制度

予算の範囲内で以下の補助を実施しています。

内容	対象	補助額
空き家バンク仲介手数料補助 本市空き家バンクに登録をした物件の売買契約または賃貸借契約に要する仲介手数料に対し、補助金を交付	次の条件を全て満たした空き家 ・登録して1カ月以上経過 ・適正に管理している ・売買、賃貸の契約を親族と締結していない ・所有者が市税を滞納していない(所得制限などあり)	売買契約で最大20万円、 賃貸契約で最大5万円を補助
空き家バンクインスペクション補助 空き家バンクに登録をした物件にインスペクションを実施する所有者に対して補助金を交付	次の条件を全て満たした空き家 ・登録して1カ月以上経過 ・適正に管理している ・昭和56年5月31日以前に建てられた場合、耐震診断を実施している ・インスペクションの結果を外部に公表することについて所有者が同意している ・所有者が市税を滞納していない(所得制限などあり)	最大5万円を補助

問 都市政策課 ☎754・6283

第14回 社会人落語日本一決定戦

学生を除く社会人を対象に江戸・上方・古典・新作・創作落語を問わず出場者を募集しています。

予選会・決勝戦

時 場〈予選会〉12月10日(土) (各会場) 〈決勝戦〉12月11日(日) (市民文化会館) ※決勝戦観覧には整理券が必要。

事前審査

対 社会人で落語に関してアマチュアの方 (過去に名人になった方や学生を除く) **申** 8月26日(金) (必着) までに、社会人落語日本一決定戦のホームページ (**HP** <http://www.kamigatadairakugosai.com/>) に掲載されている応募シートに必要な事項を書いて、応募演目を記録した映像か音源を添えて同大会事務局 (〒563-0058、栄本町7-3) ※音源の場合は、高座風景の写真が必

要。参加を希望される方は事前審査も同演目でお送りください。詳細は社会人落語日本一決定戦ホームページをご覧ください。



問 社会人落語日本一決定戦大会事務局 ☎753・4443 FAX 753・4447

「いつもyobouいけだ」 健康計測会とyobouサロン



地域の会館で、気軽に受けられる健康計測会を実施します。

測定結果から今のあなたに適した運動や健康づくりのアドバイスをもらえたり、楽しく学べる介護予防教室を体験できる「yobouサロン」も受けられます。

自分の健康状態を知り、新しいことにチャレンジしてみませんか。

日 程	場 所	計測会の内容	yobou サロン
7月13日(水)	伏尾台コミュニティセンター 第1会館	<ul style="list-style-type: none"> ・立位姿勢計測 ・血管年齢計測 ・脳の健康チェック ・体を動かすテレビゲーム体験 	午後1時～2時30分 元気に歩くための体操教室
7月28日(木)	南畑会館		午後1時～2時30分 スマホ等活用「ウォーキング編」
8月17日(水)	きたてしまプラザ		午前10時～11時30分 エイジレスバレエ・ストレッチ体験

※いずれも午前10時～午後4時までで、事前予約優先制。

《予定》

日 程	場 所	
9月6日(火)	細河コミュニティセンター	※詳細は案内チラシなどでお知らせします。
9月27日(火)	市民活動交流センター	
10月3日(月)	市民文化会館	

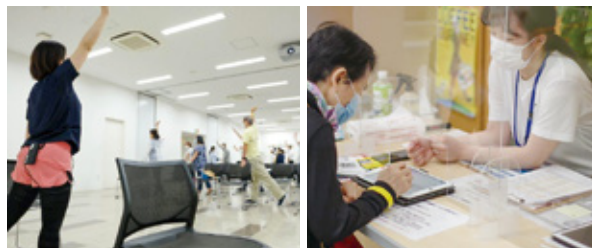

【申し込み方法】

電話またはインターネット(右記の二次元コード)から申し込み。「いつもyobouいけだ」運営事務局 ☎06・6373・5377 (月～金曜日午前10時～午後5時)



問 同事務局 ☎06・6373・5377

池田駅前てるてるキッチンカー広場

毎月1回、自慢のグルメを提供するキッチンカーが池田駅前てるてる広場に大集合。今月はかき氷をはじめとした、珠玉の夏グルメをお届けします。

時 7月2日(土)・3日(日)午前10時～午後5時(荒天中止)
場 池田駅前てるてる広場 **内** カレー・アイス・かき氷など



問 都市公園管理センター ☎751・3070

パナソニック出前講座×五月山児童文化センター 「夏休み親子エコ教室」



日時		内容	対象 (いずれも保護者同伴)	定員
7月23日(土)	午前10時30分～正午	私たちの生活とエネルギー	小学4年生以上	各10組
	午後1時30分～3時30分	たいようであそぼう	小学3年生以下	
7月24日(日)	午前10時30分～正午	あかりのエコ	小学4年生以上	
	午後1時30分～3時30分	レインボーメーカーをつくろう	小学3年生以下	

場 五月山児童文化センター **講** パナソニック(株)、同センター科学講師など
申 7月2日(土)午前9時から電話で同センター ☎752・6301

問 同センター ☎752・6301

池田市環境学習推進事業 「さあ夏休み! 親子で学ぼう環境講座」

日時		内容	対象	定員	費用
7月31日(日)	午後1時～2時	いざというときに備えるための防災講座	小学1～3年生と保護者	各15組	—
	午後2時30分～4時	創・蓄・省エネルギーについて学ぶ工作教室	小学4～6年生と保護者		1組 1,200円

場 中央公民館 **講** パナソニック(株)
申 7月2日(土)～25日(月)に「池田市地域まると環境学習」ホームページから

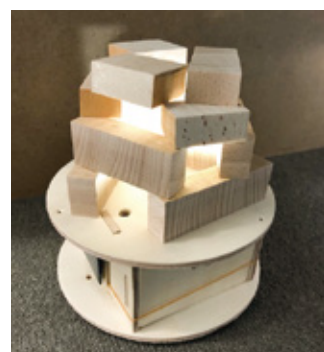

問 エコミュージアム ☎752・7711

天井裏にイタチが住み着いた！

最近、「イタチ」に関する相談が寄せられました。

相談 夜中に天井から何かが走り回る音がしていた。外壁をイタチが上っていく姿を目撃し、悪臭もするので住み着いていると思う。駆除するにはどうすればいいか。

イタチはわずかな隙間があれば入り込み、天井裏や床下に住み着くことがあります。

糞を一カ所にまとめてする習性があるため、家屋に入られると、たまった糞尿の悪臭と寄生虫など衛生上の問題が出てきます。

対策としては、追い出しと捕獲があります。イタチは嗅覚がとても発達していることから、嫌がるニオイを発するもの（木酢液・竹酢液・クレ

ゾール石鹸など）を新聞紙や布に染み込ませて天井裏などに置いたり、市販の動物忌避剤を設置して追い出します。

その後は戻ってこないように侵入口をしつかり塞ぎ、巣や糞などを掃除して、消毒しましょう。全ての侵入口をふさがないと、同じ場所に戻ってくる場合があります。

イタチなど全ての野生鳥獣は「鳥獣保護法」により、捕獲や殺傷は禁止されています。捕獲するには、市の許可が必要です。また捕獲したイタチは放獣する（自然に放す）ことになりません。

自身で駆除できない場合は、専門業者に依頼する方法もあります。最近では、インターネッ



トで業者を見つけて依頼することも多いようですが「ホームページには1万円と書かれていたのに、60万円を請求された」「見積もり依頼後キャンセルしたら、聞いていなかったキャンセル料を取られた」「駆除のほか床下工事も必要だと言われ、高額な工事の契約をさせられた」など、トラブルも発生しています。業者を選ぶときは、広告を鵜呑みにせず、複数の業者に見積もりを依頼し、作業内容や料金などをしっかりと確認しましょう。

本市では、捕獲用の箱おりの貸し出しをしています。イタチなどで困ったときは、農政課（☎754・6152）にお問い合わせください。

健康相談

Q & A

池田市歯科医師会
http://www.ikedashi.jp/

Q 歯周病があります。歯医者さんで歯間ブラシを使うように言われましたが、使うと歯ぐきから出血するのでやめてもいいのでしょうか。

A 歯科医院で歯周病があると診断されたのであれば、歯間ブラシは継続してください。通常は毎日使用していれば2週間ぐらいで出血はおさまっていきます。4Sサイズの細い歯間ブラシからスタートするといいでしょう。

歯周病を治すためには歯の周りの細菌（プラーク）を取り除かないといけません。中年になると歯ぐき近くの歯と歯の間の隙間が広がっていきまます。広がってしまつとこの部位は歯間ブラシを使用しないと磨くのが難しくなります。使い始めの出血は嫌ですが、頑張つて続けてください。

ただし、歯間ブラシを使い始めたときはうまく磨くことができず、歯ぐきを傷つけてしまうことがあります。傷なのかどうか分からない場合は歯科医師に相談してください。また、抵凝固薬などを服用している人は出血しやすいので、自己流で磨かず、歯科医院で正しい方を教わってから歯間ブラシを使用することをおすすめします。



PHOTO ニュース

5/21 幽玄の世界に誘われて

「いけだ薪能」が池田城跡公園で開催され、かがり火で照らされた幻想的な舞台上での能の舞に、訪れた人たちは魅了されました。



6/4 空港をもっと身近に、もっと楽しく！

天候にも恵まれ、たくさんの方が訪れた「空楽フェスタ」。ステージや体験コーナーなどには長蛇の列ができ、大阪国際空港内には活気があふれました。



6/4 市民に愛される空間をめざして

市民活動交流センターのオープニングイベントとして、市長と本市に関わりの深い白井智子氏、三木秀夫氏による座談会を実施。「子どもたちが笑顔でいられる社会」をテーマに、市民活動について議論を交わしました。



6/11 初開催！ 「おさんぽマルシェ in IKEDA」

池田駅周辺で開催された「おさんぽマルシェ in IKEDA」。せせらぎモールには手作りマルシェや芝生広場が広がり、その他のエリアでもさまざまな催しを実施される中、マイマップを持った多くの人でにぎわいました。



6/11・12 久々の開催は大にぎわい！

3年ぶりの開催となった花菖蒲まつり。ミニ列車やふれあい動物園は長蛇の列ができるほど盛況で、水月公園に子どもたちの笑顔が広がりました。



池田市民カーニバル

石橋まつり

石橋の1年でいちばん熱い日が、今年もやってきます。夜店を楽しむもよし、ステージに興じるもよし、太鼓のリズムに合わせて踊るもよし。大人も子どもも、みんなで一緒に盛り上がりましょう!!

とき 7月30日(土)・31日(日)

ところ 石橋駅前公園
阪急「石橋阪大前駅」下車、徒歩約5分

催し案内 (予定)

- 両日**
- 市民夜店 (午後5時～10時)
 - 大盆踊り大会 (午後7時～10時)
- 30日(土)のみ**
- 子どもみこし (午後3時～5時)
 - オープニングセレモニー (午後5時～7時)
- 31日(日)のみ**
- セカンドステージ (午後4時～7時)



「セカンドステージ」出演者募集中!

セカンドステージは、歌やダンス、パフォーマンスを披露するための特設ステージです。

出演時間は10～15分、1人でも団体でも出演可能です。

申 7月8日(金)までに石橋商店会事務所 (石橋1-12-4)
☎ 761・1576



細河まつり

時 7月30日(土)午後5時(雨天決行)
場 旧細河小学校グラウンド



内 ほそごう学園金管クラブ演奏、ビンゴゲーム、太鼓集団「疾風」演奏など **問** 空港・観光課 ☎ 754・6244 ※細河園芸センターを臨時駐車場としています。

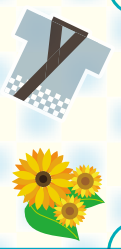

池田市人口 男性：49,505人(+23人) | 女性：54,029人(+24人) | (5月末現在) 人口：103,534人(+47人) | 世帯数：49,742世帯



広報誌が届かなかつたら… 『広報いけだ』は毎月1回1日発行です。発行日の正午までに広報誌が届かない場合は、(公社)池田市シルバー人材センター(☎072・754・1980 *受付/平日午前8時45分～午後5時15分)へ。

スマホやパソコンで『広報いけだ』をご覧ください。

便利な機能もいっぱい!

10言語に対応 自動音声読上げ

※ベトナム語は音声読上げ機能には対応していません