

# いけだ

# IKEDA CITY

特集

広  
報

7 月号  
2023

NO.  
1232

誰もがありのままの  
自分で暮らせるように



# 誰もがありのままの 自分で暮らせるように

～「性の多様性」について理解を深める～

☎ダイバーシティセンター ☎768・8034

## 性を構成する4つの要素



## 性はグラデーション

皆さんは「性」と聞くと、「体の性」をイメージするのではないのでしょうか。性別は男と女の2通りしかないと考えられがちですが、実際は100人いたら100通りのあり方があるといわれています。

性は4つの要素の組み合わせからできているという考えがあります。その組み合わせは多種多様で、グラデーションのようであると表現されます。

誰もが自分らしく暮らせるために、今号では性の多様性について考えて

## 性的少数者の分類

- L** ●レズビアン (Lesbian)  
同性を好きになる女性
- G** ●ゲイ (Gay)  
同性を好きになる男性
- B** ●バイセクシュアル (Bisexual)  
同性も異性も好きになる人
- T** ●トランスジェンダー (Transgender)  
自認する性別と出生時に割り当てられた性別が一致しない人
- Q** ●クエスチョニング (Questioning)、  
クィア (Queer)  
性的指向・性自認が定まらない人、  
性的少数者の人全て
- +** ●プラス (Plus)  
ほかにもあるさまざまな性

いきます。

## LGBTQ+を 知っていますか？

LGBTという言葉は知っていても、LGBTQ+という表現になると、Q(キュー)や+(プラス)とはなんだろう、と思う方も多いのではないのでしょうか。(意味は左記参照)

性の捉え方・表現の多様性は急速に進んでいる一方、周りにカミングアウトできていない人も多数います。LGBTQ+当事者は日本の人口の約8.9%という調査結果もあります。身近にいないのではなく、外見だけでは分からないため、気づいて

## LGBTQ+の割合

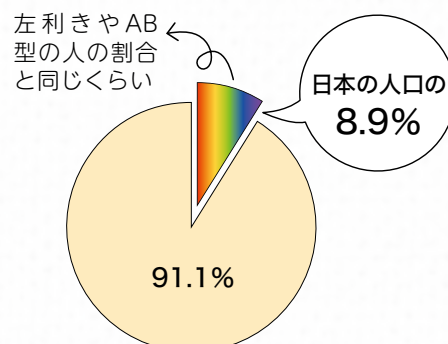

電通ダイバーシティ・ラボLGBTQ+調査2020

いないだけなのです。皆さんの知り合いにも当事者がいることを理解し、それぞれの個性を尊重することが大切です。

CHECK!

## 注意が必要な言動や行動

### 差別的な用語に気をつける

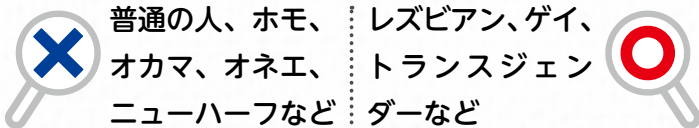

### カミングアウトとは

自身の性自認、性的指向について他の人に打ち明けることです。カミングアウトを受けた場合はあなたを信頼して話してくれている可能性が高いです。肯定的に受け止め、本人の了承なしに他人に伝えないようにしましょう。

### アウティングとは

他人の性自認や性的指向を本人の許可なく他の人に話すことです。当事者の意図しないところで個人のセクシャリティーを知られた場合、当事者は傷つき、精神的に追い込まれる可能性もあるので、注意しましょう。

## ALLY(アライ)とは？

ALLYとは英語で「味方」を表す言葉で、LGBTQ+を理解し支援する人のことです。ALLYになることは難しいことではなく、寄り添う気持ちがあれば、誰にでもなることができます。そして、身近にALLYの人がいるだけで、LGBTQ+当事者の生きやすさ、過ごしやすさは向上します。

6色のレインボーフラッグやグッズを身に着けることで、LGBTQ+を理解・支援していることを表現できます。



### 同制度手続きの流れ

step 1

人権・文化国際課へ電話(☎754・6231)またはメール(✉j-bunka@city.ikeda.osaka.jp)で**事前予約**

step 2

人権・文化国際課またはダイバーシティセンターへ**必要書類の届出**と**パートナーシップ宣誓**を実施

step 3

届出と宣誓がされたことを証明する、**宣誓証明カード**を交付

本市では、市民一人ひとりが互いに人権を尊重し、多様性を認め合い、性的マイノリティーにある人々をはじめ、誰もが自分らしく生きることができるとする社会の実現をめざすことを目的として、同制度を実施しています。

本制度は、市として自分らしく多様な生き方を応援するものです。この制度の導入により、性的マイノリティーに関する社会的理解が進み、多様性が尊重される取り組みが広がっていくことを期待しています。

制度の対象要件など詳細は市ホームページをご覧ください。



市ホームページ

## 池田市パートナーシップ・ファミリーシップ宣誓制度

### 府内連携協定による継続申告について

本市では、同様の制度を実施している府内各市と連携し、制度を利用しての方の住所異動に伴う手続きの負担軽減を図っています。



府ホームページ

### 宣誓証明カード

(表面：写真右、裏面：写真下)

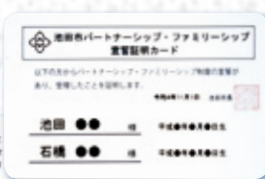
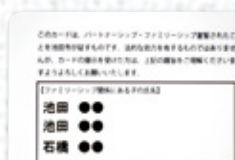



## Interview

LGBTQ + 当事者であり、  
現在教育現場や医療機関など  
さまざまな場所で講演をされている  
大久保暁さんに、  
ご自身の経験談について  
語っていただきました。

### 大久保暁さん プロフィール

1981年、女性として誕生。幼少期から赤いランドセルやスカートが苦手で、小学生のときに女の子を好きになる。20代半ばに自身がトランスジェンダーであることを自覚し、性別適合手術を受け、現在は戸籍上も男性として生活。

7年前に友人が勤めている学校で講演をしたことをきっかけに、自分の体験は人の役に立つのかもしれないと思うようになり、現在では教育現場に限らず企業・行政・消防関係・医療関係などで研修を実施。

— 自身の性について違和感を感じたのはいつですか？

小学1年生の時です。赤いランドセルをもらいました。やはり嫌だったのですね。新品のランドセルをカッターのようなもので傷だらけにしてしまいました。父からかなり叱られ、泣きながら謝りました。その時の感情ははつきり覚えてはいませんが、女の子の色とされていた赤色をもらったことに抵抗があったのだと思います。

— 初めて同性を好きと気づいたのはいつですか？

小学6年生の時に女の子を好きになりました。意を決して仲の良い友達に相談すると「○○ちゃんのこと好きでもいいんじゃない？」と聞いてくれたのです。否定されなかったことがうれしくなり、他の子にも話してしまいました。するとクラスでうわさが流れ始めたのです。「大久保さんって女の子やのに○○ちゃんが好きなんやって、おかしくない？ 気持ち悪くない？」と私の耳にも届きました。恋愛の気持ちに蓋をしたのがその頃でした。

— 学生時代はどのように過ごしましたか？

中学・高校は女子校でした。意外に楽しいことが多かったです。共学だと性別で分けられることが多いと思います。女子校だとそれができないですよ。力作などは運動部が任されました。バスケットボール部だった私は積極的に頼られる存在でした。性別を意識しなくて良かったというのが大きかったと思います。

一方、修学旅行のお風呂は嫌でした。自分の体が女性になっていくことには強く拒絶があり、それを人に見られることに抵抗がありました。タオルでしっかりと体を隠していました。目のやりどころもなく、苦痛でしかなかったです。

— 日常生活で困ることはありましたか？

トイレで困ることが多かったです。メンズファッションが多く、見た目は男性のような私は女子トイレに入ると「男性はこっちはじゃないですよ」と声をかけられます。男女



兼用トイレを使いたかったのですが、そこには「身障者トイレ」と書かれてあります。そこを必要とされている方が使うトイレですが、そこしか兼用トイレが無かったのです。仕方なくどちらを使い出してみると、車椅子の方が待つていることもあり、申し訳ない気持ちになりました。トランスジェンダーでトイレに困っていた人は、尿意を我慢して膀胱炎になるケースも多かったそうです。

講演でこのような話をする、トイレはどうしているのかという質問をされます。現在は戸籍も男性となり生きていますので、堂々と男子トイレを使用しています。ただし、個室しか使用できません。

男性器を付ける手術をしているわけではないのです。性別適合手術というのは、生殖器を切除する手術のことを指します。私は子宮卵巣の摘出手術をしています。ここまですると戸籍変更の要件が満たされることになります。

### —家族にはどのように話をしましたか？

30歳が目前となり、家族にカミングアウトしました。母は「言っていることは分かったけど理解できない」と言いました。父には直接話さず、母から伝えてもらい、2人して泣いたそうです。兄は美容師をしており、知人にゲイの人がおり、理解は早かったです。「今のままではいけないのか、お母さんが守ってあげるから」そのような言葉もらい、うれしくはありましたが自分の意志とは違いました。そのうち母は自分が産んだからだだと自分を責めだしました。カウンセリングを受けていた病院に一緒に行き、医師から「お母さんのせいではないんです。遺伝ではないんですよ」と伝えてもらいましたが、それでも母は自分を責めていました。

両親に報告をしながら治療を始め、手術もし、戸籍を移行しました。それを機に大阪に引っ越し、私のことを理解した上で採用してくれた企業がありました。それを両親に報告すると、「生きていけるんやね、社会に感謝しなさいね」と、ようやく安心してくれた瞬間でした。

### —市民の皆さんにメッセージをお願いします。

LGBTQ+の人は身近にいないのではなく、気づいていないだけなのです。これまでも関わっているでしょうし、接してきている

人たちです。特に何かしないといけないということはありません。特別扱いが必要なのは。ただ、傷つけてしまう言葉があるのでそれは使わないようにしましょう。決して特別な人ではなく全体的な人が多様な中に生きています。それぞれの個性を尊重できる社会にしましょう。違いがあることが当たり前であり、全ての人が一緒にいることで笑ったりいじめたりするのではなく、その人らしさを大切に、寄り添い合える皆さんであってほしいです。

#### 【講演会】

### 大久保暁さんと話そう！

大久保さんと、パートナーの希望さんをお招きし、お話を聞きます。参加者の皆さんとの意見交流会もあります。LGBTQ+



に関心のある方、当事者や家族の方、どなたでも気軽にご参加ください。

時 8月25日(金)午後2時～4時 場 ダイバーシティセンター 定 30人 申 7月4日(火)から電話で同センター

#### 【展示】

### 「LGBTQ+」って何？

時 8月1日(火)～31日(木) 場 ツナガリエ石橋1階ロビー

問 ダイバーシティセンター ☎768・8034

# 小学生の皆さん! 夏休みはダイバーシティセンターへ!

同センターで小学生向けの夏休み企画を実施します。申込日がそれぞれ違いますのでご注意ください。

## ①「夏休みの自由研究に! 家族で家事を楽しもう!」

**時** 7月29日(土)午後2時～3時30分 **内** 家事は誰の仕事? 掃除、料理、洗い物、洗濯など、たくさんありますが、家族みんなですればあっという間に終わるかも? せっかくの夏休み、家族みんなで家事を楽しんでみませんか? **対** 小学1～3年生の子どもと保護者 **講** エビタスキャリア代表・<sup>えびす</sup> 戒多麻枝さん。ワーク&ライフキャリアコンサルタントとして、キャリア教育、人権・ジェンダー・エンパワメントをテーマにした講演、研修、イベントやセミナー企画、相談業務など、さまざまなフィールドで活躍 **定** 5組 **申** 7月3日(月)から電話で同センター



## ②「夏休みの自由研究に! ～作ってみよう! ドキドキブザー迷路～」

**時** 8月5日(土)午後2時～4時 **内** お父さんと一緒に、ドキドキブザー迷路を工作して、遊ぼう! **対** 小学4～6年生の子どもと父親 **講** NPO法人メイカーズクラブ代表、大阪公立大学工業高等専門学校教授・中谷敬子さん。5年度府知事賞(男女共同参画部門)を受賞。文系と理系双方のスパイスをブレンドした新しい協同型理工系キャリア開発の場づくりを行っている **定** 10組 **¥** 600円 **申** 7月3日(月)から電話で同センター

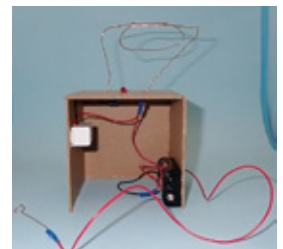

## ③ ホゼアさんと英語で 親子フッキング

**時** 7月15日(土)午後1時～3時 **内** アメリカ出身のホゼアさんと英語でフッキング。スイーツ1品を作ります **対** 小学3～6年生の子どもと保護者 **定** 15組 **¥** 1組3,000円 **申** 7月3日(月)から電話で同センター



## ④ ホゼアさんとEnjoy English ～Summer Program for Kids～

**時** 7月26日、8月9・16・23日の水曜日(全4回コース) **内** ホゼアさんと歌ったり、工作したり。楽しく英語を学びます **対** 小学1年生(午前10時～11時15分)、小学2年生(午後1時30分～3時) **定** 各20人 **¥** 2,000円 **持** はさみ、のり、色鉛筆 **申** 7月7日(金)から電話で同センター

問 ダイバーシティセンター ☎ 735・7588

# 第15回 社会人落語日本一決定戦

社会人を対象に江戸・上方・古典・新作・創作落語を問わず出場者を募集しています。

## 予選会・決勝戦

**時 場** 〈予選会〉12月9日(土)(各会場) 〈決勝戦〉12月10日(日)(市民文化会館) ※決勝戦観覧には整理券が必要。

## 事前審査

**対** 社会人で落語に関してアマチュアの方(過去に名人になった方や学生を除く) **申** 8月25日(金)(必着)までに、社会人落語日本一決定戦のホームページ([HP http://www.kamigatadairakugosai.com/](http://www.kamigatadairakugosai.com/))に掲載されて

いる応募シートに必要事項を書いて、応募演目を記録した映像か音源を添えて同大会事務局(〒563-0058、栄本町7-3) ※音源の場合は、高座風景の写真が必要。参加を希望される方は事前審査も同演目でお送りください。詳細は社会人落語日本一決定戦ホームページをご覧ください。



問 社会人落語日本一決定戦大会事務局 ☎ 753・4443 FAX 753・4447

# 市議会の構成決まる 議長に浜地慎一郎氏、副議長に下窄明氏

池田市議会は5月18日の臨時会で、議長に浜地慎一郎氏(自由民主党)、副議長に下窄明氏(池田未来の会)、監査委員に藤本昌宏氏(公明党)を選任しました。また、そのほかの議会役員も決まりました。



議長  
**浜地 慎一郎氏**

平成23年当選以来4期目。  
51歳。市議会副議長、監査委員  
などを歴任。



副議長  
**下窄 明氏**

平成31年当選以来2期目。  
40歳。総務常任委員会副委員  
長、市議会だより編集特別委員  
会委員長などを歴任。



監査委員  
**藤本 昌宏氏**

平成31年当選以来2期目。  
59歳。総務常任委員会副委員  
長、市議会だより編集特別委員  
会委員長などを歴任。

◎委員長 ○副委員長 (いずれも議席順、敬称略)

	委員会名	定数	委員氏名					
常任委員会	総務委員会	6	◎安黒 善雄 小林 義典	○守屋 大道	古川 裕倫	倉田 晃	山元 建	
	文教病院委員会	6	◎三宅 正起 浜地慎一郎	○名村研二郎	沖本 純子	中田 正紀	藤本 昌宏	
	厚生委員会	5	◎荒木 眞澄	○松本康二郎	下窄 明	笹村有理子	藤原美知子	
	土木消防委員会	5	◎坂上 昭栄	○園部 佳子	胡摩窪亮太	西垣 智	多田 隆一	
	議会運営委員会	8	◎浜地慎一郎 小林 義典	○下窄 明 三宅 正起	中田 正紀 安黒 善雄	倉田 晃	荒木 眞澄	
特別委員会	空港・交通問題調査特別委員会	10	◎小林 義典 守屋 大道	○沖本 純子 中田 正紀	名村研二郎 藤原美知子	松本康二郎 多田 隆一	胡摩窪亮太 三宅 正起	
	まちづくり防災特別委員会	10	◎山元 建 藤本 昌宏	○古川 裕倫 倉田 晃	坂上 昭栄 園部 佳子	笹村有理子 荒木 眞澄	西垣 智 安黒 善雄	
	市議会だより編集特別委員会	6	◎西垣 智 山元 建	○中田 正紀	笹村有理子	藤本 昌宏	園部 佳子	
議会選出議(委員)	監査委員	藤本 昌宏	大阪府後期高齢者医療 広域連合議会議員			安黒 善雄		
	大阪府都市ポートレース 企業団議会議員	小林 義典	大阪広域水道企業団 議会議員			多田 隆一		
	財産区運営審議会委員	坂上 昭栄 小林 義典	古川 裕倫 三宅 正起	多田 隆一	空家等対策協議会委員 守屋 大道			
	都市計画審議会委員	松本康二郎 安黒 善雄	中田 正紀	倉田 晃	山元 建	荒木 眞澄		

問 議会事務局 ☎754・6170

# 安定した経営をめざして 公営企業業務報告

4年度下半期(4年10月1日～5年3月31日)の水道・公共下水道・病院事業の業務報告をします。

## 水道・公共下水道事業

### 水道事業

4年度下半期の収入は、12億9,314万円(前年度同期比1億6,214万円減)で、支出は17億8,223万円(同4,538万円増)です。上半期分を加えた年間執行額は、収入23億7,332万円、支出22億7,573万円、収支差し引き額から投資的経費に係る消費税等8,061万円を差し引いた額1,698万円が当年度純利益です。

本年度も、上水道施設整備計画に基づき、配

水管や送水管、取水設備の更新を行いました。

今後も、安全で良質な水道水を安定して供給するとともに、効率的な経営に努めます。

#### ■水道事業予算執行の状況

区分	年間予算額	下半期実績	年間執行額	確定率
事業収入	23億6,343万2千円	12億9,313万8千円	23億7,332万2千円	100.4%
事業費用	23億5,743万4千円	17億8,222万4千円	22億7,572万9千円	96.5%
差引	599万8千円	▲4億8,908万6千円	9,759万3千円	—

### 公共下水道事業

4年度下半期の収入は、19億645万円(前年度同期比1億6,118万円減)で、支出は23億5,812万円(同5,882万円増)です。上半期分を加えた年間執行額は、収入27億4,376万円、支出27億3,619万円で、収支差し引き額から投資的経費に係る消費税等9,655万円を差し引いた額8,898万円が当年度純損失です。

本年度は、前年度に引き続き、雨水路の整備や汚水管渠の更新を行うとともに、下水処理場

施設の設備更新を進めました。経営面では、下水道使用料収入の減少などにより、赤字を計上することとなりました。今後も厳しい財政状況が見込まれることから、なお一層の効率的経営に努め、公共用水域の水質保全と浸水対策を行います。

#### ■公共下水道事業予算執行の状況

区分	年間予算額	下半期実績	年間執行額	確定率
事業収入	28億1,851万3千円	19億645万7千円	27億4,376万5千円	97.3%
事業費用	29億145万8千円	23億5,812万2千円	27億3,619万2千円	94.3%
差引	▲8,294万5千円	▲4億5,166万5千円	757万3千円	—

問 上下水道部経営企画課 ☎754・6069

## 病院事業

4年度下半期の収入は75億2,562万円(前年度同期比6億2,359万円減)、支出は68億2,736万円(同1億2,599万円増)で、当期収支差引額は6億9,826万円の黒字でした。

上半期は10億3,921万円の黒字であったため、年間では17億3,747万円の黒字となりますが、これに消費税の調整を加えるため、最終的には13億5,554万円の当年度純利益となりました。

4年度においても「コロナ禍」の影響は大きく、一時的に診療機能を制限せざるを得ないこともありましたが、地域の基幹病院として求められる使命を果たすべく、感染対策を徹底した上で新型コロナウイルス感染症に対応しつつ、通常診療においても、その機能を維持し、充実させるよう努めました。

コロナ治療薬の購入増加、抗がん剤の適用症例増加に伴う薬品費の増加や原料価格高騰による電気代、ガス代などの光熱水費の増加、機械

式駐車場設備の部品交換に伴う修繕費の増加などにより費用は増加しましたが、診療単価の上昇などによって、収入の根幹である入院収益および外来収益が増収となったほか、補助金なども活用し、最終的に2年連続で当年度純利益を計上することができました。

公立病院として今後とも安全で良質な医療を継続して提供するため、診療機能の強化による収益性の向上とともに費用のさらなる削減に努め、安定した財政基盤の確立をめざします。

#### ■病院事業予算執行の状況

	年間予算額	下半期実績	年間執行額	確定率
事業収入	150億1,014万7千円	75億2,562万円	150億8,212万1千円	100.5%
事業費用	142億3,808万5千円	68億2,735万9千円	133億4,464万7千円	93.7%
差引	7億7,206万2千円	6億9,826万1千円	17億3,747万4千円	—

#### ■入院・外来患者数

区分	健保	国保	後期高齢者	医療保護	労災	その他	合計
入院	10,707人	10,216人	26,593人	1,297人	25人	1,117人	49,955人
外来	34,237人	23,777人	38,882人	1,810人	247人	2,304人	101,257人

問 病院事務局経営企画課 ☎751・2881



市長の

# いけだ Diary

池田市長 瀧澤 智子



梅雨の晴れ間に夏の気配を感じるようになりましたが、お変わりございませんか。今年の近畿地方は、平年より早い5月29日に梅雨入りをしました。先日、庁内の危機管理会議の際、担当職員から「梅雨」の語源について触れる機会がありました。梅雨は、もともとは中国から伝わった言葉で、雨が多く、黴（カビ）が生えやすい時期ということから中国ではカビの雨、黴雨（ばいう）と表現されたそうです。日本では、その黴雨と発音が同じであり、梅の実が熟す季節でもあることから「梅雨」となったそうです。これからの季節は水害のリスクも高まります。本市では最悪の事態を想定しながら協議、体制を整備しています。これまでも、想定よりも雨量が少ない場合はホッとしましたし、台風の進路がそれと安堵（あんど）しました。このように、市長職はハラハラすることもあります。職員の助言、道しるべに感謝し乗り越えています。出水期と呼ばれるシーズンはまだまだ続きますので、枕元にスマートフォンを置き、緊張感を持って就寝する日が続くかもしれません。

本市では、5月18日に統一地方選後初めての市議会臨時会が開催されました。臨時会では給食費無償化についても審議、承認いただきました。

これにより令和5年度の小学校、中学校給食の無償化が決まりました。

5月下旬には「地域コミュニティ推進協議会会長会議」を開催しました。本市では11地域で地域コミュニティ推進協議会の皆さんを中心に、地域の課題に向き合い、解決するための事業提案や活動を行っていただいています。今年度は新たに、広報誌で各地域の活動を紹介しています。6月の五月丘地域を皮切りに、7月号は秦野地域と「地域分権レポート」が続いていますので、皆さんの活動をぜひご覧ください。

5月末には「みんなで楽しく！『女性のまなび舎』」の開講式で、「池田エイフボランティアネットワーク」の総会で、それぞれ市長講演という形で令和5年度の予算編成や事業計画などをお話しする機会をいただきました。皆さんの強いパワーを感じ、私もエネルギーをいただきました。

コロナの位置付けが変わり、戻った日常も変わった社会もあります。今年は5年ぶりの猪名川花火大会の開催を決定しました。8月19日、色とりどりの花火が夜空に打ち上げられます。皆さんが夏の夕べを楽しまれることを願っています。これから暑くなりますが、ご自愛ください。



地域コミュニティ推進協議会会長会議の様子

- 募集 10
- 催し 11
- 税金・保険年金 16
- 環境・安全 17
- 相談その他 18
- 福祉 18
- 高齢者 23
- 健康 25
- スポーツ 26
- 子育て 27

## 目次

2~5	<b>特集</b> <b>誰もがありのままの自分で暮らせるように</b>
6~8	<b>市政トピックス</b> 小学生の皆さん！夏休みはダイバーシティセンターへ！／第15回 社会人落語日本一決定戦／市議会の構成決まる／安定した経営をめざして 公営企業業務報告
10~26	<b>市からのお知らせコーナー</b> 募集、催し、税金・保険年金、環境・安全、相談・その他、福祉、高齢者、健康、スポーツ
27~31	<b>子育て情報 いけ抱っ子</b>
32	伝言板
33	市民文化会館の催し
34~35	<b>市政トピックス</b> 夏のエシカルフェスタ in いけだ／いつもyobou いけだ「地域健康計測会」／市長の資産公開
36	池田報道 市民記者が行く！
37	くらしの窓口／健康相談Q&A
38	地域分権レポート
39	PHOTOニュース

## 今月の表紙



6色のレインボーグッズを身に着けることでLGBTQ+への理解・支援を表現できます。表紙では本市のイメージキャラクターふくまるくんが6色の風船を持っている姿を撮影しました。特集では誰もが自分らしく暮らせるように性の多様性についての説明や本市の取り組み、LGBTQ+当事者へのインタビュー内容を紹介しています。

池田市ホームページ  
<https://www.city.ikeda.osaka.jp/>

# 広報 いけだ

# 2023.7

# 市からの お知らせ

## 募集

### 保育士(会計年度任用職員)等の登録

**場**市立保育所・市立幼保連携型認定こども園・やまぼと学園 **対**保育士の有資格者(府実施の地域限定保育士試験資格取得者を含む) **申**履歴書と保育士証のコピーを持って幼児保育課 ☎754・6208 ※勤務時間・日数は応相談。

### 市立幼稚園型認定こども園講師(会計年度任用職員)

**勤**月々金曜日午前8時30分～午後5時 **内**幼稚園児の保育

- 申し込み日の表記のないものは、7月3日(月)から受け付け。受付時間の表記がない場合は執務時間中に限ります。休館・休業日にご注意ください。
- 講師などの敬称は省略しています。
- 定員は表記がない場合は先着順です。
- 費用など明記されていないものは無料です。  
※電話の際は、市外局番・電話番号などよくお確かめの上、ダイヤルしてください。

**対**幼稚園教諭免許および保育士資格を持つ方 **定**若干名(書類審査・面接あり) **申**履歴書を持って教職員課 ☎754・6292 ※事前に電話で履歴書の持参日をご連絡ください。



### 市立小・中・義務教育学校講師(会計年度任用職員)

**勤**月々金曜日午前8時30分～午後5時 **対**教員免許を持つ方 **定**若干名(書類審査・面接あり) **申**履歴書を持って教職員課 ☎754・6292 ※事前に電話で持参日をご連絡ください。

### 留守家庭児童会(なかよし会)支援員・補助員(会計年度任用職員)

**勤**次の時間帯のうち、1日4時間以上のシフト制(週3、5日)(月々金曜日)午後1時30分～7時(学校休業日)午前7時45分～午後7時 **内**小学校の児童の育成支援 **申**指定の履歴書に記入し、直接または郵送で地域教育課(〒563・8666、住所不要) ☎754・6610 ※詳細と履歴書のダウンロードはホームページをご覧ください。



### 自衛官

**内**(募集種目)①航空学生②一般曹候補生③自衛官候補生 **対**18～32歳(①のみ23歳未満) **申**9月①7日(木)②5日(火)までに自衛隊豊中募集案内所 ☎06・6843・8400 ※③は年間を通じて受付。その他の募集種目については、お問い合わせください。

### 「市長と若者の対談」参加者

**時**10月5日(木)午後7時 **場**

池田駅前南会館 **内**二十歳の若者と市長が本市について対談 **対**平成15年4月2日～16年4月1日生まれの市民 **定**10人程度 **申**9月1日(金)までに地域教育課 ☎754・6612

### 明るい選挙啓発ポスター

**内**四つ切りまたは八つ切り画用紙に描いた明るい選挙を呼びかけるポスター作品 **対**市内在住・在学の小学生～高校生 **申**8月31日(木)までに作品の裏面右下に氏名・ふりが

な・性別・学校名・学年を書いて、直接各学校か市選挙管理委員会事務局 ☎754・6150 ※9月中旬に市役所1階ロビーで展示予定。また、優秀作品は府の審査などに提出することがあります。

### 心の輪を広げる体験作文・障がい者週間ポスター

障がいのある人となない人との心のふれあいの体験をつづった作文や、障がい者への理解を促進するポスターを募集します。

**内**①ポスター(縦向きのB3か四つ切りサイズの画用紙)②作文(縦書きの400字詰

め原稿用紙に小・中学生は2～4枚、高校生・一般は4～6枚) **対**①小・中学生②小学生以上 **申**9月4日(月)(必着)までに直接または郵送で府福祉部障がい福祉室障がい福祉企画課企画調整グループ(〒540・8570、大阪市中央区大手前2丁目) ☎06・6941・0351 ※②は点字や電子メールでの応募も可。

### 「少年の主張」作文

**内**学校・家庭・社会・将来・身の回りや友達のことなど、日頃考えていること(400字詰め原稿用紙3枚程度) **対**市内の小学5年生～中学生 **申**9月1日(金)(消印有効)までに作文に住所・氏名・学年・性別・電話番号を書いて地域教育課 ☎754・6612 ※発表会は11月5日(日)午後1時からカルチャープラザで実施。作品は返却不可。

### おさんぽマルシェ出店者&イベントサポーター

池田駅前空間のあり方と持続可能な管理運営について社会実験イベントを開催。

**時**11月5日(日) **場**都市政策

課 ☎ 754・6262 ※詳  
細はおさんぽマ  
ルシェホームペ  
ージをご覧ください。



## 催し

### 池田駅前てるてるキッチンカー広場

**時** 7月2日(日)(雨天中止)午  
前10時〜午後5時 **場** 池田駅  
前てるてる広場 **内** かき氷ま  
つりや子ども向けミニ縁日  
**問** 都市公園管理センター ☎ 7  
51・3070

### 6年度の教科書展示

**時** 7月10日(月)午後5時15分ま  
で **場** 教科書センター(教育  
センター内) **内** 6年度の  
小・中・義務教育学校用教科  
書の見本展示 **問** 教育センタ  
ー ☎ 751・4971

### 社会を明るくする運動

#### ◎市民のつどい

**時** 7月20日(木)午後2時 **場**  
市民文化会館 **内** 市内の小・  
中学生による、犯罪や非行防  
止、更生についてのポスタ  
ー・標語の優良作品表彰など  
**◎ポスター・標語作品展**  
**時** 7月21日(金)〜27日(木) **場**  
市役所1階ロビー **内** 表彰作  
品の展示 **問** 高齢・福祉総務  
課 ☎ 754・6123

### 下水処理場体験見学会

**時** 7月25日(火)・31日(月)午後1  
時〜4時 **場** 下水処理場 **内**  
微生物の観察や場内の施設見  
学など **対** 市内の小学4〜6  
年生 **定** 各25人(保護者同伴  
可) **申** 各開催日の5日前ま  
でに電話または二次元コード  
から経営企画課  
☎ 754・6069



### 赤十字水上安全法講習 「水の事故防止コース」

**時** 7月26日(水)午後1時30分  
〜4時 **場** 保健福祉総合センタ  
ー **内** 水の事故防止・監視・  
泳がないで救助する方法の講  
義、心肺蘇生とAEDの実技  
**対** 市内在住・在勤・在学の方  
**定** 24人 **申** 氏名・住所・電話  
番号を記入しメールで日本赤  
十字社池田市地区事務局(社  
会福祉協議会内) **☒** soumu  
@i-shakyoo.or.jp **問** 同事務  
局 ☎ 751・0421

### 科学技術を体験しよう 産総研一般公開

**時** 8月5日(土)午前10時〜午後  
4時 **場** 産総研関西センター  
**内** 実験教室、ミニ講演、謎解  
きなど **対** 小学5年生〜大人  
**問** 同センター ☎ 751・96  
06 ※事前予約制(申し込  
み多数の場合は抽選)。詳細  
は同センターホームページ  
**HP** [https://www.aist.go.jp/  
kansai/](https://www.aist.go.jp/kansai/)をご覧ください。

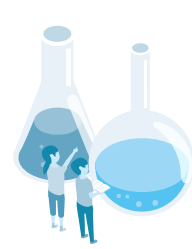

募集 催し

税金・保険年金

環境安全

相談・その他

福祉

高齢者

健康

スポーツ

子育て

### 移動図書館「さつき号」巡回日程

ステーション	巡回日	時間
敬老会館	7月7日・21日 の金曜日	午後1時20分〜1時50分
東畑公園		午後2時10分〜2時40分
アルビス五月ヶ丘		午後3時〜3時50分
伏尾台北公園	7月8日・22日 の土曜日	午後1時20分〜1時50分
ほそごう学園		午後2時〜2時40分
セラージュ玄関前		午後2時50分〜3時20分
伏尾町バードヒルズ	7月14日・28日 の金曜日	午後1時20分〜2時
ポプラ東山		午後2時10分〜2時50分
ふらっとイケダ		午後3時〜3時30分
紀部神宮		午後3時40分〜4時10分
神田小学校	7月1日・15日 29日 の土曜日	午後1時20分〜1時50分
消防署玄関前		午後2時〜2時40分
十二神社		午後3時〜3時30分
くすのき学園		午後3時50分〜4時20分

## ご参加ください がんがら火祭り

**時** 8月24日(木) **内** たいまつ製作スタッフ  
**定** 若干名 **申** 7月15日(土)(必着)までに往復  
はがきに区分・住所・氏名(ふりがな)・電話  
番号・性別を書いて郵送でがんがら火保存  
会・谷澤宛て(〒  
563-0052、城山町  
1-16) ☎ 753・113  
2(事前説明会あり)  
**問** シティプロモーション課 ☎ 754・6244



### 親子で楽しく学ぶ おこづかい講座

**時** 8月9日(水)午前11時～午後0時30分 **場** 保健福祉総合センター **内** 楽しみながらおこづかいの使い方を学ぶ **対** 小学1～4年生と保護者 **定** 12組 **申** 同センター ☎754・6010

### 幼児の知力・体力向上事業 どこでもプレイパーク 水遊びしよう

**時** 8月10日(木)午前10時～正午、午後1時～3時(雨天中止) **場** 石橋玉坂公園 **内** 用意した遊び道具を使って、発想豊かに自由に遊ぶ **対** 未就学児の親子 **定** 各50組 **持** 着替え、タオル、飲み物 **申** 直接または電話で水月児童文化センター ☎761・9233 **3** **問** 地域教育課 ☎754・6612

### 「大阪・お城フェス2022」に出展

**時** 8月11日(祝)～13日(日)午前10時～午後5時 **場** グランフロント大阪北館(大阪市北区大深田町3・1) **内** 全国各地から歴史的に重要な舞台と

## さくらまつり俳句大会

第69回池田五月山さくらまつり「第41回俳句大会」の入賞者が決まりました。167人(167句)の中から選ばれたのは次の方々です。(敬称略)

【池田市長賞】 中井明日美(猪名川町)

### 桜見にゆく大胆な握り飯

【池田商工会議所会頭賞】

野口郁子(神戸市)

ネクタイを少し緩めて花の昼



【いけだ・いらっしやい祭振興会特別賞】

立入宮子(柏原市)

満開の桜は街を輝かす

【(一財)いけだ市民文化振興財団会長賞】

石井のぼる(島本町)

池田には呉春てふ酒さくら咲く

【池田市観光協会会長賞】

古川龍子(池田市)

三味の音をここぞと競ふ花の宴

**問** シティプロモーション課 ☎754・6244

## 図書館

呉服町1・1サンシティ池田3階 ☎751・2508  
開館時間 午前10時～午後8時(日曜日、祝・休日は午後6時まで)、休館日は毎月第3水曜日

## まち角の図書館です

図書を受け取りは前日までにお知らせください。本は必

なった城郭が出現する同イベントに池田城ブースを出展 **問** シティプロモーション課 ☎754・6244

## 市民カーニバル いけだ・いらっしやい祭り

**時** 8月26日(土) **場** 池田小学校 **問** シティプロモーション課 ☎754・6244

### ●夜店の出店者募集●

**対** 食品営業(露天営業)許可を所有する20歳以上の市民または市内各種団体に所属する方 **定** 25店舗 **料** 1万5,000円 **申** 池田商工会議所、石橋図書館、同課にある申込用紙(市ホームページからダウンロード可)に必要な事項を記入して、池田駅前北会館で行う選考会(7月14日(金)午後7時)に持参。 ※詳細は後日市ホームページでお知らせします。

**時** 8月1日(火)午後3時30分～4時15分 **内** おはなし「おおかみと七ひきのこやぎ」、工作「絵変わりカード」など **対** 小学生以上 **講** おはなしボランティアぶくぶく **定** 20人 **申** 7月18日(火)午前10時から電

### 小学生のおはなし アラカルト

**時** 7月9日(日)午後2時～4時 **内** 指文字、自己紹介、あいさつなど **講** ボランティアサークル「フレンド」

### 楽しい手話



ず箱や袋に入れるか、ひもで縛るなどのご協力をお願いします。なお、受け取り図書は文庫本、単行本、児童書(マンガ可)で、雑誌、専門書、百科事典、全集、宗教书などはお断りしています。数冊程度の寄贈本は直接お近くのまち角図書館へ入れることも可能です。  
**時** 7月6・20日(木) **問** 池田のまち角に図書館をつくる運動実行委員会(同館内) 751・2508

募集

催し

税金・保険年金

環境安全

相談その他

福祉

高齢者

健康

スポーツ

子育て

話で同館

### 夏のおはなし会

**時** 7月28日(金)午後2時30分～3時 **内** 「なつのこわいおはなし会」 **対** 幼児から小学生 **定** 12人 **申** 7月14日(金)から直接または電話で同館

### 石橋図書館

石橋1・23・6(ツナガリエ石橋内) ☎760・2383  
開館時間 11月～土曜日午前10時～午後8時(日曜日、祝・休日は午後6時まで)、休館日は第1水曜日

### ミュージアムガイド 7月

#### 歴史民俗資料館

【住所】五月丘1-10-12 ☎751・3019 【開館時間】午前9時～午後5時 【休館日】月・火曜日(祝・休日は開館)

#### 企画展「新収資料展」

当館が近年収蔵した資料の一部を紹介します。

**時**【前期】7月30日(日)まで【後期】8月5日(土)～10月1日(日)

#### ミュージアム・トーク

**時**7月2日(日)、8月20日(日)午後2時(30分程度) **内** 学芸員による展示解説 **定**15人

#### 常設展「目で見る池田の歴史」

旧石器時代から現代に至る池田の歴史を展示。

**時** 7月30日(日)まで、8月5日(土)～10月1日(日)

#### 市立上方落語資料展示館

#### 「落語みゅーじあむ」

【住所】栄本町7-3 ☎753・4440 【開館時間】午前11時～午後7時 【休館日】火曜日(火曜日が祝日の場合は翌日) 【料金】無料(落語会などは木戸銭あり) ※落語会など開催の場合は、入場を制限する場合があります。

#### 落語みゅーじあむ寄席

**時** 7月8日(土)午後2時～3時30分 **内** 桂笑金、桂佐ん吉、月亭文都 ¥1,500円(前売り1,000円) ※チケットは同館で販売(前売り券は前日までに電話予約可)。

## 第75回 猪名川花火大会

**時** 8月19日(土)午後7時20分～8時20分 **場** 猪名川河川敷 **内** 打ち上げ花火、スターマインなど4,000発

**問** シティプロモーション課 ☎754・6244

※荒天中止(順延なし)。会場付近に駐車場はありませんので、車での来場はご遠慮ください。

### ●猪名川花火大会協賛金を募集します

7月3日(月)～8月31日(木)に指定の口座(池田泉州銀行池田営業部、普通117013、猪名川花火大会開催委員会代表会長池田市長瀧澤智子)にお振り込みください。

※7月14日(金)までに1万円以上の協賛をされた方(希望者)は、氏名を同大会のパンフレットや本市・川西市のホームページに協賛社(者)として掲載します。匿名での協賛も可能です。掲載希望者は協賛金提供後に同課に連絡してください。なお、花火大会が中止の場合でも協賛金の返金はありません。



### 中央公民館

菅原町1-1 ☎754・6299  
開館時間 午前9時～午後9時(日曜日・祝・休日は午後5時まで。ただし、受付時間は午後5時まで)、休館日は第1火曜日

### 池ヤン会写真展

時 7月12日(水)～17日(祝)午前10時～午後7時(12日は午後1時から、16日(日)は午後5時まで。最終日は午後3時まで)  
おもてなし英会話&インバウンド対応

### おもてなし英会話&インバウンド対応

時 7月14日～8月4日の金曜日(全4回)午前10時～11時30分 内 日本を訪れる外国人に「おもてなし」の心を伝えるための初心者レベル講座  
対 市内在住・在勤の方 講元 フライトアテンダント・福村美智子 定 20人 申 7月3日(月)午前10時から電話で同館

### 広島の高校生が描いた原爆の絵展

時 7月16日(日)～18日(火)午前9時～午後5時(16日は午前10時から、18日は午後4時30分まで)

### 親子でクッキング

時 7月22日(土)午前10時～午後1時 内 倉田京さんとレアチーズケーキ、ジャージャーうどん、冷たいスープなどを作る 対 市内在住・在学の小学生と保護者 定 親子8組 ¥1組3000円。子ども1人追加は1000円 申 7月5日(水)午前10時から費用持参で直接同館

### 俳句で遊ぼう!!

時 7月23日(日)午前10時～11時30分 内 池田琴線女による俳句講座 対 市内在住・在学の小・中学生(家族同伴可) 定 15人 申 7月3日(月)午前9時30分から電話で同館

### 生け花を楽しもう!!

時 7月29日(土)午前9時30分～11時30分 内 華道東雲流・浅田草園による生け花講座 対 市内在住・在学の小学生～高校生(親子で参加可。小学1～3年生は要保護者送迎) 定 20人 ¥1000円(親子は2000円) 申 7月6日(木)午前9時30分～22日(土)午後5時までに費用持参で直接同館

### 夏休みお茶会

時 8月6日(日)午前10時～11時30分 内 裏千家・酒匂宗幸による茶道講座 対 市内在住・在学の小学生～高校生(親子での参加可。小学1～3年生は要保護者送迎) 定 20人 ¥400円(親子は800円) 申 7月6日(木)午前10時～31日(月)午後5時に費用持参で直接同館

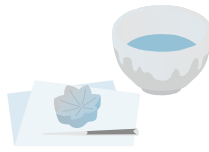

### 夏休み 親子で楽しく学ぼうこづかい講座

時 8月14日(月)午後2時～3時30分 内 おこづかいすごろくゲーム、DVD鑑賞 対 市内在住・在学の小学1～4年生と保護者 講 財務省近畿財務局職員 定 子ども15人(子どものみの参加不可) 申 7月21日(金)午前9時30分から電話で同館 ※子どもが8人に満たない場合は中止。

### 池田市美術展作品募集

9月10日(日)～16日(土)に開催

する美術展の作品を募集します。  
時(受け付け・搬入) 8月19日(土)・20日(日)午前10時～午後5時 ※詳細は広報いけだ6月号13ページをご覧ください。

### ふらっとイケダ

古江町523-1 ☎752・6395  
開館時間 午前9時～午後5時、休館日は土・日曜日、祝・休日 ※会議室や図書資料室は「学習室」として開放。上靴、飲み物、タオル、マスクは持参してください。Wi-Fi利用可。

### リラックスヨガと瞑想

時 7月4・11・18日(火)午前10時～11時 持 ヨガマットかバスタオルとスポーツタオル

### 「ふらっとイケダ」健康相談

時 7月12日(水)午後2時～3時 内 医師による健康相談

### クチトレ講座

時 7月14・28日(金)午前10時～11時 内 呼吸法や言葉遊びで誤えん防止や脳の活性化を図る

### 「近所お誘い講座

時 7月21日(金)午後1時～3時

内 早わかり卓球のルール講習会 講 日本卓球協会名誉レフリー・大野寿一

### 脳トレ体操

時 7月26日(水)午後1時30分～2時30分

### 健康太極拳教室・前期

時 月曜日午前10時～11時30分

### リズム&ストレッチ体操

時 木曜日午前10時～11時

### ダイバーシティセンター

石橋1-23・6ツナガリエ石橋5階 ☎735・7588  
☎dccc@city.ikeda.osaka.jp  
開館時間 午前9時～午後8時(窓口受付は午後5時まで)、休館日は第1水曜日

### にほんごカフェ

時 火・水・木曜日(休日は除く)午前10時～11時30分 内 ボランティアとの日本語交流 対 外国人市民

### TBY(To Be Yourself)

外国にルーツを持つこどもの居場所事業

時 土曜日午前10時～11時30分 内 日本語の勉強や宿題を

サポーターなど **対**外国にルーツを持つ小・中学生 **定**5人

### ベトナム語ができる方を募集

ベトナム語で学校園での通訳や行政文書の翻訳ができる方を募集しています。詳細はお問い合わせください。

### 緑のセンター

五月丘5・2・5 ☎752・7082  
開館時間 午前9時～午後5時、休館日は火曜日  
※各教室は事前申し込みが必要。同センターの展示室は緑に関する展示に利用できます。緑の園芸相談は第1・3金曜日、第2・4土曜日午後1～4時。

### 展示

#### ●花の絵画展

時 7月6日(木)～17日(祝)

### 池田自然観察会

時 7月16日(日)午後6時30分～9時、水月児童文化センター前集合(雨天中止) **内**五月山自然観察インストラクターと水月公園のセミの羽化を観察 **料** 300円 **持** 水筒、帽子、タオル、懐中電灯、虫よけスプレー ※小学生以下は保護者同伴。

### カルチャープラザ

天神1・9・3 ☎762・7777  
開館時間 午前9時～午後9時 ※アゼリアカルチャーカレッジ(要予約) ☎761・0660。

### アゼリアカルチャーカレッジ(二日体験講座)

●開運メイク  
時 7月6日(木)午後3時～6時20分(1回60分) **料** 3850円

### ●東洋薬膳茶アドバイザー認定講座

時 7月18日(火)午前10時～午後4時 **料** 34700円



### ●はじめてのハンド&フット

アロマトリートメント  
時 7月27日(木)午後1時～2時30分 **料** 4400円

### ●体喜ぶ調味料の選び方講座～実習付～

時 8月3日(木)午後1時～2時30分 **料** 8250円から

### エコミュージアム

菅原町1・1 ☎752・7711 **E** info@keeda-eomuseum.org  
開館時間 午前10時～午後6時(日曜日・祝日は午前10時～午後5時)、休館日は第1・3火曜日、年末年始

### リユースと食のマルシェ

時 7月16日(日)午前10時～午後1時(雨天縮小) **場** 池田駅前公園 **内** リユース品や近隣地域の野菜の販売、フードドライブ



### 近郊で採れた野菜の販売

時 ①水曜日 ②③金曜日 ④7月20日(木)午前10時～午後3時(②のみ午前11時～午後6時)  
**内** ①細河の新鮮野菜 ②無農薬・無化学肥料栽培野菜 ③市内野菜など ④豊能町牧・里山野菜 ※完売次第終了。

### ものづくり工房「牛乳パックでかたどりにアロマサシェ作り」

時 7月29日(土)午前10時30分、午後1時、2時30分(1回60分) **内** 牛乳パックで形を作り大豆ワックスを使った香りの壁飾りを作る **定** 各5人 **料** 800円 **持** 持ち帰り用袋、牛乳パック **申** 事前に直接または電話、メールで同所



### フードドライブ～眠っている食品を役立てよう～

時 7月30日(日)まで **内** 家庭で余っている食品(消費・賞味期限内)を持ち寄り、市内の「こども食堂」や「おとな食堂」などで活用 **対** 消費・賞味期限が5年12月1日以降の未開封の、米、乾麺、缶詰、レトルト・インスタント食品、菓子、調味料など ※消費・賞味期限が不明の食品、生鮮食品、アルコールは引き取り不可。

## 関関COLORS カラースタスクール

関関カラースタスクール(栄町商店街内) [colors.school@gmail.com](mailto:colors.school@gmail.com) ※質問・申し込みなどはメールで受け付け。

### 親子リトミックあそび

内 音楽にあふれる親子時間を一緒に楽しむ **定**各10組 **¥**各500円 **持**飲み物

日付	時間	内容	対象
7月4・18日(火)	午前10時～10時40分	キッズリトミック	1歳6カ月～未就園児
	午前10時50分～11時20分	ベビーリトミック	2カ月～8カ月ごろ
	午前11時30分～午後0時10分	プチリトミック	8カ月～1歳5カ月ごろ

### フラダンス体験会

時 7月15日(土)午後2時～3時  
内 基礎から楽しく踊る(初心者可) **申**前日までに電話で中野☎090・9706・7

637

## 税金・保険年金

### 固定資産税・都市計画税 第2期分の納税

時 (納期限) 7月31日(月) 場  
(納付場所) 金融機関、市役所  
1階の銀行窓口、コンビニ、  
地方税統一QRコード(eJ-CR) 対応のスマホ決済アプリ、  
地方税お支払サイト(クレジット  
カード、インターネットバンキングなど) **問**納  
税課☎754・6225

### 納税は口座振替で

市税(市・府民税、固定資産税・都市計画税、軽自動車税(種別割)の口座振替の申し込みは、納税通知書記載の金融機関で受け付けています。  
**申**口座振替(自動払込)申込書、納税通知書、預貯金通帳、通帳届出印を持って金融機関 **問**納税課☎754・6225

### 介護保険施設などの 食費・居住費を減額

介護保険施設など(短期入所を含む)の入所者の食事・

居住費は自己負担ですが、所得や資産などが一定以下の方には減額制度があります。対象者には、申請することで負担限度額認定証が発行されます。なお現在同証をお持ちの方には、6月下旬に更新申請書を郵送しました。

**問** 介護保険課☎754・6228

### 負担割合証を更新します

現在の介護保険負担割合証の有効期限は7月31日(月)までです。新しい負担割合証を7月下旬に郵送します。なお、前年中の所得に応じた自己負担割合となっております。

**問** 介護保険課☎754・6228



### 国民健康保険「限度額適用認定証」の更新

国民健康保険に加入する方が入院する場合、または高額な外来診療を受けた場合「限度額適用認定証」を医療機関に提示すれば、ひと月の医療機関ごとの支払いが高額療養

費の自己負担限度額までになります。また、住民税非課税世帯の方は、入院時の食事も減額されます。なお、国民健康保険に加入する70～74歳の住民税課税所得690万円以上の方、または住民税課税所得145万円未満で住民税課税世帯の方は、国民健康保険高年齢受給者証を医療機関に提示すると、認定証を提示するのと同じこととなりますので、申請は不要です。

現在交付されている認定証の有効期限は7月31日(月)までです。8月以降も認定証が必要な方は、7月18日(火)以降に更新手続きをしてください。

**対**国民健康保険加入者 **持** 保険証、印鑑、マイナンバーが分かるもの **問** 国保・年金課☎754・6253 ※4年中の所得申告をしていない方は、同証の発行ができない場合があります。

### 高齢受給者証を更新

国民健康保険高齢受給者証の有効期限は7月31日(月)までです。新しい高齢受給者証を7月中に郵送します。なお、自己負担割合は前年中の所得



に応じたものとなっています。  
**問** 国保・年金課 ☎ 754・6253

### 国民年金保険料の免除申請

免除制度は、経済的な理由などで保険料を納めるのが困難なときに、本人の申請によって保険料の全額または一部の納付が免除される制度です。対象期間は申請月の2年1カ月前までです(所得審査あり)。

**対** 国民年金に加入している第1号被保険者 **持** 個人番号を確認できる書類、本人確認書類、基礎年金番号を確認できる書類。学生は学生証が在学期間証明書 **申** 国保・年金課 ☎ 754・6395 ※学生や50歳未満の方には、納付猶予制度もあります。また、老齢基礎年金は、免除期間に応じて減額されますが、10年以内であれば保険料をさかのぼって納めること(追納)ができます。ただし、追納する保険料には一定額が加算されることがあります。

### 特定小型原動機付自転車 の標識交付について

**内** 特定小型原動機付自転車

(電動キックボードなど)に対応する標識を7月中旬以降交付開始予定 **持** 販売証明書(特定小型原動機付自転車であることが分かるもの)、免許証など **問** 課税課 ☎ 754・5255 ※詳細は同課軽自動車税担当にお問い合わせください。

## 環境・安全

### 夏の交通事故防止運動

7月1日(土)～31日(月)に、市内で「夏の交通事故防止運動」が実施されます。今回は、次の4点を重点に運動を展開します。

- 二輪車の交通事故防止
- 子どもの交通事故防止
- 自転車の安全利用の推進
- 飲酒運転の根絶

**問** 交通道路課 ☎ 754・6281

### 市民朝市

**時** 7月2日(日)午前9時～11時30分(雨天時は9日(日)) **場** 池田駅前公園 **内** 手作り品、日用品などを販売 **問** 池田の市民朝市実行委員会(環境政策課内) ☎ 754・6240 ※

売り切れ次第終了。

### 池田の自然展

池田の自然に関心を持ってもらうことを目的として、市内で活動する団体の協力で、池田に生息する植物や動物、昆虫などを展示します。

**時** 7月24日(月)～28日(金)午前9時～午後5時(28日は午後3時まで) **場** 市役所1階ロビー **問** 環境政策課 ☎ 754・6647



### 豊能地区支部消防総会 訓練大会

**時** 8月6日(日)午前9時～11時(雨天決行) **場** 服部緑地公園 サッカーグラウンド **内** 豊能地区支部3市2町(池田・豊中・箕面・豊能・能勢)の各消防団約300人が参加する訓練大会。本市からはポンプ

操法訓練の部に細河分団が出場 **問** 消防本部総務課 ☎ 754・3508

### 夏季の省エネ・節電にご協力ください

夏季は1年を通して多くの電力が使われる時期です。熱中症などの体調の変化には十分注意しながら、無理のない範囲で省エネ・節電に取り組みましょう。

**問** 環境政策課 ☎ 754・6242

### 省エネ家電購入費用を補助

**対** 冷蔵庫・冷凍庫 統一省エネラベル3つ星以上、エアコン・テレビ・照明器具 統一省エネラベル4つ星以上 **¥** 15万円以上の購入で3万円、10万円以上15万円未満の購入で2万円、5万円以上10万円未満の購入で1万円(市内店舗で購入の場合は補助額1.5倍) **申** 9月7日(木)まで **問** 省エネ家電購入補助事業コールセンター ☎ 754・6065 ※予算に達し次第終了。詳細は市ホームページをご覧ください



### クリーンセンターの ダイオキシン類濃度 測定結果

4年度の測定結果は、1㎡当たり0・00238ナノグラム(3炉平均)で、国の基準値(1ナノグラム)を大きく下回っています。今後も引き続き、施設の適正な運転管理に努めます。

問 クリーンセンター ☎ 751・0501

### 相談・その他

### マイナンバーカード 休日開庁で受け取り

同カード申請後、約1〜2カ月後に市から交付通知書を送付しています。同通知書に記載された期日までに受け取りができなかった方も、同カードの受け取りが可能です。

時 7月9・23日(日)午前9時〜正午 **場** 総合窓口課 **問** 同課

☎ 754・6243 ※詳細

は「交付通知書」と「個人番号カードお渡しのご案内」をご覧ください。



### 市民安全のつどい

教育大附属池田小学校児童殺傷事件から22年が経過しました。この惨劇が二度と起こらないよう、地域の安全を強化するべく市民の安全意識の高揚を目的に実施します。

時 7月8日(土)午後1時〜1時45分  
場 水月公園(平和安全祈念モニュメント前) **内** 「誓いの言葉(2001年7月8日での安全宣言文)」を市内の子どもたちが和文や英文で朗読 **問** 危機管理課 ☎ 754・6263  
※式典の様子は、後日市ホームページで配信。



### マイナポイントの申込期限は9月末です

5年2月末までにマイナンバーカードを申請した方がマイナポイント付与の対象です。マイナポイントの申込期限が近づくと、窓口の混雑が予想されます。2月末までにカードを申請された方は早めにカードをお受け取りください。

既にカードを受け取っている方は、マイナポイント未申込の方は、申込期限までに手続きをお願いします。

問 総合窓口課 ☎ 754・6243

### 石橋図書館

### 予約取り置きサービス

住民票の写しと印鑑登録証

### 福祉

### ひとり親家庭などへ 児童扶養手当を支給

時 7月11日(火) **対** 5〜6月分

支給対象者で、児童扶養手当証書の交付を受けた方 **問** 子育て支援課 ☎ 754・652

### ひとり親家庭の親などのための就業支援講習会

時 9月30日〜11月4日の土曜日 午前10時〜午後4時(全6回。講座初日の就職セミナーの受講必須) **場** 府立母子・父子福祉センター **内** 介護福祉士国家試験対策 **対** ひとり親家庭の母・父、寡婦の方

**定** 24人(抽選) **¥** 5000円

**申** 8月30日(水)までに往復はがきに、講座名・住所・氏名・年齢・職業・電話番号・志望動機・過去に当センターで受講した講座・WEB環境の有無・保育希望者は子どもの氏名と年齢(対象は2歳〜就学前)を記入し、同センター(〒537・0025、大阪市東成区中道1・3・59) ☎ 06・

754・652

時 5年9月ごろから12月ごろまでの間(受講コースによって期間が異なります) **場** 募集要項に記載 **定** ①リーダー養成コース10人②パートナー養成コース20人(いずれも書類選考あり) **¥** 交通費実費負担 **申** 申込書を7月31日(月)(必着)までに郵送またはファクスでデイスリーブのことばの泉内 失語症者向け意思疎通支援者養成研修担当(〒599-8232堺市中区新家町349番地8) **FAX** 072・290・7871 **問** 府福祉部障がい福祉室自立支援課社会参加支援グループ ☎06・6944・9176

**府失語症者向け意思疎通支援者養成研修受講者**



6748・0263 **問** 高齢・福祉総務課 ☎754・6250

募 集  
催 し  
税金・保険年金  
環境・安全  
相談その他  
福 祉  
高 齢 者  
健 康  
ス ポー ツ  
子 育 て

7月4日(火)から発売!!

**サマージャンボ宝くじなど**

市町村振興宝くじ「サマージャンボ宝くじ」が7月4日(火)から発売されます。この収益金は、市町村の明るく住みよいまちづくりに使われます。また、「サマージャンボミニ」も同時発売されます。府内宝くじ売り場、または、宝くじ公式サイトでご購入ください。

**発売期間** 8月4日(金)まで

**抽 選 日** 8月18日(金)

**賞 金**

**【サマージャンボ】**

〈1等〉5億円(24本、前後賞各1億円)

〈2等〉5万円(2,400本)など

**【ミニ】**〈1等〉2,000万円(28本)など

**発売計画額**

**【サマージャンボ】**720億円(24ユニット)

**【ミニ】**210億円(7ユニット)

宝くじ公式サイト

**宝くじがネットで購入できる!**

宝くじ公式サイト 🔍

宝くじの収益金は、明るく住みよいまちづくりに使われます

お問い合わせ先 | 宝くじコールセンター **TEL** 0570-01-1192 (ナビダイヤル 有料)  
**TEL** 011-330-0777 (有料)

**問** 大阪府市町村振興協会 ☎06・6941・7441

**コンビニで各種証明書を交付**

マイナンバーカードを使ってコンビニと伏尾台コミュニティプラザ内で、各種証明書が下表のとおり取得できます。また、個人住民税の税関係の証明書については、5年度と4年度の2年度分が取得できます。

**場** マルチコピー機が設置されている全国のコンビニ **持** マイナンバーカード(個人番号カード) ※4桁の暗証番号が必要。

種 類	取得可能時間	手数料
住民票の写し	午前6時30分～午後11時	300円
印鑑登録証明書		
戸籍全部・個人事項証明書	午前9時～午後5時15分 (平日のみ)	450円
戸籍の附票の写し		

**問** 総合窓口課 ☎754・6243

種 類	取得可能時間	手数料	
住 民 税 人	午前6時30分～午後11時	300円	
			課税・非課税証明書
			所得証明書 納税証明書

**問** 課税課 ☎754・6222 (納税証明書は納税課 ☎754・6225)

※コンビニ交付では、印鑑登録証での印鑑登録証明書の発行はできません。戸籍全部・個人事項証明書、戸籍の附票の写しは本市に本籍地がある方に限ります。伏尾台コミュニティプラザでの交付は午前10時～午後6時(休館日を除く、戸籍は平日午後5時15分まで)。税関係の証明は本市に課税情報がない場合は発行できません。納付後、納税証明書に反映されるまで最大3週間かかります。



## 法律・労働・その他相談

法律相談	時 7月の火曜日午後1時～4時30分(1人30分以内) 場 市役所1階相談室 内 離婚や金銭トラブルなど民事上の問題。相談員は大阪弁護士会所属弁護士 定 7人 申 実施日前日(18日(火)実施分は14日(金))の午前9時から電話で広報広聴課 ☎754・6200 ※同種の相談は1回限り。同一の方による相談は月1回限り、年度2回まで。	
司法書士 士 相 談	時 7月5・19・26日(水)午後1時～4時(1人30分以内) 内 クレジット・消費者金融、多重債務、相続、不動産登記など(26日は相続・登記相談のみ)。相談員は大阪司法書士会会員 定 6人	
行政書士 士 相 談	時 7月14日(金)午後1時～4時(1人30分以内) 内 遺言書・契約書の作成など。相談員は大阪府行政書士会豊能支部会員 定 6人	場 市役所1階相談室
税理士 士 相 談	時 7月10日(月)午後1時～4時(1人30分以内) 内 所得税、相続税、贈与税、確定申告など。相談員は近畿税理士会豊能支部会員 定 6人	申 原則、各実施日の2週間前～前日(税理士相談は7月7日(金)まで)に
宅地建物 取引 士 相 談	時 7月11日(火)午後1時～3時(1人30分以内) 内 不動産取引や契約など。相談員は大阪府宅地建物取引業協会北摂支部会員 定 4人	電話で広報広聴課 ☎754・6200
土地家屋 調査 士 相 談	時 7月12日(水)午後1時～4時(1人30分以内) 内 土地の境界や表示登記の手続きなど。相談員は大阪土地家屋調査士会北摂支部会員 定 6人	
就労相談	時 水・金曜日午前10時～午後4時 内 就職のための相談や支援。相談員は地域就労支援コーディネーター。ただし、就職のあっせんは行いません 対 障がい者、ひとり親家庭の親、高齢者などで働く意欲や能力がありながら就労が困難な方	場 しごと相談・支援センター(市民活動交流センター内)
労働相談	時 水・金曜日午前10時～午後4時 内 不当解雇や賃金不払いなど、さまざまな労働問題に関する相談。相談員は社会保険労務士 対 市内在住・在勤の方	申 前日までに同センター ☎751・0574 問 商工振興課 ☎754・6230
人権・ 生活相談	時 月～金曜日午前9時～午後5時 場 人権文化交流センター 内 人権問題や生活の悩みごとなどの相談 ※電話相談あり。	申 人権協会 ☎752・8226
人権相談	時 金曜日午後1時～4時(1人60分程度) 場 市役所1階相談室 内 人権侵害など人権問題の相談	(土・日曜日、祝日は除く)
出張労働 相談 (大阪府)	時 第1・3木曜日午前10時～午後1時と第2・4木曜日午後1時30分～4時30分 場 市役所1階 内 不当解雇や賃金不払いなど、さまざまな労働問題 対 府民や府内在勤の方 申 前日までに府労働相談センター ☎06・6946・2600	問 府労働環境課 ※来所面談のみ(要予約)。
建築物 に関する 相談	時 月～金曜日(祝・休日は除く) 場 市役所6階 内 ①耐震化やコンクリートブロック塀に対する補助金②空き家や解体(除却)に関する相談 申 ①審査指導課 ☎754・6339②都市政策課 ☎754・6283	
女性の ための 相談	時 (専門相談) 7月1・15日(土)、3・10・24・31日(月)、14日(金)、27日(木)午後1時～4時 (電話相談) 火・水・金曜日午前10時～午後3時 場 ダイバーシティセンター 内 女性相談員による女性の生活上のさまざまな悩みについての相談	申 専門相談は月～土曜日午前9時～午後5時に同センター ☎768・8034
外国人の ための 相談	時 月～土曜日午前9時～午後5時 場 ダイバーシティセンター 内 生活上のさまざまな相談について	問 同センター ☎735・7588
市営葬儀 相談	時 7月5・19日(水)午後1時～4時 場 市役所1階相談室 内 市営葬儀に関する事前相談(葬儀の流れや費用の見積もりなど)。相談員は(特非)関西コミュニティ協会	問 総合窓口課 ☎754・6243
ひとり親家庭 弁護士・ 専門員相談	時 ①7月18日(火)②8月4日(金)午後1時～4時 場 市役所1階相談室 内 ①弁護士②元家庭裁判所調査官による養育費や面会交流などの相談 定 ①6人②3人 申 実施日の2週間前の午前9時から電話で子育て支援課 ☎754・6525 ※離婚前の方も対象。	

### 公衆浴場の優待入浴

時 毎月15・30日(当日が定休日の場合は前日) **内** 左表の公衆浴場を200円で利用可能 **対** 65歳以上の市民(入場時、市民と分かるものを提示)

**問** 高齢・福祉総務課 ☎754・6250

浴場名	住 所	電話番号	定休日
城南温泉	城南1-2-14	☎751・7489	月曜日
五月湯	槻木町5-3	☎753・8807	木曜日
共栄温泉	豊島北 2-4-4	☎761・9212	金曜日
平和温泉	石橋1-1-5	☎761・8196	月曜日

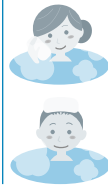

### 精神障がい者の阪急バスなどの利用料を助成

**内** 阪急バスが発行するICカード乗車券「hanica(ハンカ)」に入金した費用2000円分を助成(申請は入金した日の属する年度内1回限

## 電力・ガス・食料品等価格高騰重点支援給付金

コロナ禍において原油価格・物価高騰などにより、特に家計への影響の大きい5年度の住民税非課税世帯に対し、1世帯当たり3万円を支給します。

#### 給付対象世帯

5年6月1日時点で本市に住民登録があり、世帯全員の5年度の住民税が非課税である世帯。

※住民税が課税されている者の扶養親族等のみで構成される世帯であっても対象。

※DVなどで本市に避難中の方も、本給付金を受給できる場合あり。



詳細は市ホームページをご覧ください。

#### 申請方法

①本市から電力・ガス・食料品等価格高騰緊急支援給付金(5万円)を受給し、平成19年1月1日以前生まれで住民税の未申告者がいない等の要件を満たす世帯に対し、7月中旬に「支給のお知らせ」を送付します。7月27日(木)までに同封物を必ずご確認ください。

②①以外の世帯に対し、7月下旬に「確認書」または「申請書」を送付しますので、10月31日(火)までにご返送ください。

**問** 同給付金特設窓口(1階) ☎754・6611

募 集

催 し

税金・保険年金

環境・安全

相談その他

福 祉

高齢者

健 康

スポーツ

子育て

## 住まいの耐震・リフォームの個別相談会と展示会

本市では、木造住宅の耐震化を推進するため、NPO法人「人・家・街 安全支援機構」(LSO)と連携を図り、市内の一戸建ての住宅の所有者を対象に、専門家による相談会を開催します。

この機会を利用して、自宅の耐震・リフォームのことをご相談ください。

### 相談会・展示会

**時** 8月3日(木)午前9時～正午 **場** 市役所6階会議室 **内** 住宅の耐震化・リフォーム・補助金制度についての相談(1組30分程度)、木造住宅倒壊模型の実演・パネル展示(希望者のみ) **定** 20組

**申** LSO ☎0120・263・150 **問** 審査指導課 ☎754・6339



## 市民記者が決定



本誌「池田報道 市民記者が行く!」の取材や写真撮影などの広報活動に協力いただく市民記者が、下記のとおり決まりました。

6年4月1日号まで、本市で活躍している方やイベントなどの取材に伺いますのでよろしくお願い致します。

市民記者(50音順、敬称略)

- 青木清男(伏尾台)
- 池田真由美(石橋)
- 海嶋達也(畑)
- 大西裕子(姫室)
- 楠三佐子(室町)
- 仲田敦子(石橋)
- 安田清(伏尾台)

**問** 広報広聴課 ☎754・6202

# 後期高齢者医療のお知らせ

## 被保険者証の更新

8月から後期高齢者医療被保険者証が「<sup>だいだい</sup>橙色」に変わり、7月下旬までに届きます。有効期間は1年間です。※有効期間の過ぎた被保険者証は市窓口へ返却するか破棄するようお願いいたします。

## 窓口負担割合

窓口負担割合	判定基準
3割	同一世帯に5年度の住民税課税標準額が145万円以上の被保険者がいる場合
2割	同一世帯に5年度の住民税課税標準額が28万円以上の被保険者がいる場合で以下に該当する場合 ○被保険者が1人の場合 「年金収入+その他の合計所得金額(注)」が200万円以上 ※被保険者が2人以上の場合は同合計額が320万円以上。
1割	同一世帯に属する被保険者全員が2・3割に該当しない場合

(注)「年金収入」には遺族年金や障害年金は含みません。「その他の合計所得金額」とは事業収入や給与収入等から、必要経費や給与所得控除等を差し引いた後の金額のことです。

※2割負担と判定された方には、7年9月30日までは外来の月々の負担増加額が3,000円までとなる配慮措置があります。

※3割負担と判定された場合でも、4年中の同一世帯の被保険者等の収入金額が次の要件に該当する方は、申請すると1(または2)割負担になります。

●被保険者が1人の場合…383万円未満

●被保険者が1人かつ70～74歳の方がいる場合…

被保険者本人と70～74歳の方の収入の合計額が520万円未満

●被保険者が2人以上の場合…収入の合計額が520万円未満

## 限度額適用認定証の更新

限度額適用認定証は、医療機関の窓口で提示すると、医療費の負担を軽減するもので、住民税非課税世帯または、課税標準額145万円以上690万円未満の被保険者がいる現役並み所得世帯の方が対象となります。

前年度発行済みの方で引き続き負担区分の変更がない方には7月下旬に新しい同認定証を郵送します。

同一世帯に税未申告の方がいる場合、自動更新の対象となりません。

新しく交付を希望する方や、低所得区分から現役並み所得区分などの負担区分に変更のあった方は、自動更新の対象となりませんので、新たに申請してください。

**持** 被保険者証 **申** 後期高齢者医療窓口

## 後期高齢者医療保険料について

75歳以上の方に保険料額決定通知書と納入通知書を7月中旬に送付します。

### ●保険料について

後期高齢者の年間保険料は、均等割額(54,461円)に所得割額(賦課の基となる所得金額×所得割率11.12%)を足した合計が年間の保険料になります。年間保険料の上限は66万円です。また、賦課の基となる所得金額は各所得金額の合計額から基礎控除額を控除した額です。

### ●保険料の軽減

- 同一世帯内の被保険者と世帯主の所得額に応じて保険料の均等割額が軽減されます。
- 後期高齢者医療制度に加入する日の前日に、会社の健康保険や共済組合加入者の被扶養者であった方は所得割額が課されず、資格取得後2年

間に限り、均等割額の5割が軽減されます。

### ●保険料の納付方法

年金受給額が年間18万円以上の方は原則特別徴収(年金からの天引き)になり、年金支給日に年金から天引きされます。特別徴収の対象とならない方は普通徴収となり、口座振替や納付書で納めていただきます。

### ●コンビニ・スマホアプリ納付

コンビニおよびスマホアプリ(PayB・PayPay・LINEPay・auPAY・FamiPay)での納付に対応しています。ただし、納期限の過ぎた納付書は取り扱いできませんのでご注意ください。

**関** 保険医療課 ☎754・6258

### 生理用品を配布しています

さまざまな理由で生理用品の購入ができない方へ、生理用品を配布しています。

〈ダイバーシティセンター〉

時 午前9時～午後8時(第1水曜日は休館)

〈市民活動交流センター〉

時 午前9時～午後9時30分(月曜日は休館)

問 ダイバーシティセンター ☎735・7588

tyikedaka.osaka.jp

idc@ci

### 重度障がい者タフシー 利用券対象事業所の追加

同利用券を使用できるタフシー会社に、介護タフシー花

みん ☎080・1166・2233が追加されました。

問 障がい福祉課 ☎754・6255

### 高齢者

### オレンジ(認知症)の会

時・場 下表 内 出会いや対話

を通し、認知症の理解を深める

対 認知症の方とその家族、認知症について知りたい

方など

定 各10人 申 地域

支援課 ☎754・6288

### オレンジ(認知症)の会

場所	住所	日時
中央公民館	菅原町1-1	7月5日(水) 午後2時～3時30分
マックシール スクール	天神1-6-12 (巽病院向かい)	7月15日(土) 午後2時～3時30分
ポプラ東山	東山町546	7月27日(休) 午後2時～3時30分

### セミナー&個別相談会

住み慣れた地域で安心して暮らすために、これからのことを一緒に考えませんか。

時 7月12日(水)午後①2時～3時②3時～4時

場 中央公民館

内 ①認知症の早期発見、

金銭管理と整理のこつ②司法

書士による個別相談会

対 市内在住の方

定 ①30人②8人

(要予約) 問 地域支援課 ☎754・6288

### いけるキャンパス

時 7月26日(水)午後1時30分～2時30分

場 敬老会館

内 熱中症から体を守ろう

対 60歳以上の市民

講 大塚製薬(株)

### お祝いします プラチナ婚・金婚

記念品(お祝い状入り写真立て)の贈呈。 対 (プラチナ婚) 昭和23年以前に結婚した方 (金婚) 昭和48年以前に結婚した方。いずれも本市に居住し、住民登録をしている方(本市でプラチナ婚・金婚を迎え、まだお祝いを受けていない方を含む) 申 8月18日(金)(消印有効)までに直接または郵送で高齢・福祉総務課(〒563・8666、住所不要) ☎754・6250 ※申請書は市ホームページからダウンロード可。

### 65歳以上のひとり暮らし・高齢者世帯の方へ 緊急通報装置の貸し出し・設置

固定電話回線に設置する緊急通報装置は、火災発生時や救急車が必要なときに、緊急ボタンを押すだけで消防指令センターと電話がつながります。また、相談ボタンを押すと24時間の健康相談なども受けられます(月額500円)。ほかにも、鍵預かりサービス(月額550円)も受けられます。

#### 申込先(各地域包括支援センター)

各センターの職員が自宅を訪問して申し込みを受け付けます。

- 【池田・五月丘小学校区】 ☎754・6789
- 【ほそごう・秦野小学校区】 ☎752・1649
- 【呉服・神田小学校区】 ☎080・7438・7083
- 【石橋南・北豊島小学校区】 ☎763・0363
- 【石橋・緑丘小学校区】 ☎763・0300

問 高齢・福祉総務課 ☎754・6123

問 同館 ☎762・1018

### 認知症予防講座〜楽しく 学んで、脳の健康づくり〜

時 7月31日(月)午後2時～3時

場 保健福祉総合センタ

1 内 認知症予防の講義と実技  
対 65歳以上 定 30人 申  
7月5日(水)から電話で地域支援課 ☎754・6288



### 老人クラブ会員募集

問 高齢・福祉総務課 ☎754・6250

現在、市内の各地域では33のクラブが活動しており、約1,700の方が加入しています。生きがいづくりや健康づくりを目的に、グラウンドゴルフなどのスポーツや地域の清掃、創作活動など、地域でさまざまな活動を行っています。ぜひご参加ください。

対 おおむね60歳以上 申 市友愛クラブ連合会 ☎754・6550

仲間づくりや  
ボランティアに!



募集 催し 税金・保険年金 環境・安全 相談・その他 福祉 高齢者 健康 スポーツ 子育て

## 敬老会館

# 趣味の部会活動

## 楽しみながら交流を深めませんか



☎60歳以上の市民 申直接各部会 問同館 ☎762・1018 ※来館の際は福祉バスをご利用ください。また、入会金や費用は変更になる場合がありますのでご了承ください。

部会名	と き	入会金	費用	内 容
囲 碁 部	毎日	1,000円	年1回 2,000円	自由に対局、月2回専属講師による講座、初心者勉強会、大会など
将 棋 部	毎日	—	年1回 1,500円	将棋の練習や大会
俳 句 部	第1・3土曜日	—	年2回 2,000円	情景や心情を17文字で表現する。講師による指導あり
書 道 部	第1・3水曜日	1,000円	年4回 2,000円	かな文字から漢字まで講師による指導。作品は館内外で展示する
民 舞 踊 部	第1・3木曜日	—	月2回 700円	盆踊り、民謡、新舞踊を曲に合わせて楽しく踊る
詩 吟 部	第2・4木曜日	—	年2回 4,000円	漢詩や和歌など思い切り声を出して吟じる
謡 曲 部	第1・3金曜日	—	年2回 5,000円	観世流。心身の健康と認知症予防。初心者の入会歓迎
園 芸 部	毎週月・金	—	年1回 1,500円	敬老の里の菜園で花・野菜作りを楽しむ
茶 道 部	第2・4火曜日	1,000円	年2回 3,500円	敬老会館(竹の間)で茶道を学ぶ
陶 芸 部 1 班	第1~3木曜日	—	毎 月 1,000円	湯飲みや茶碗など、水月焼の手作り陶芸を楽しむ。また、自然と調和
陶 芸 部 2 班	第1~3金曜日	—	毎 月 1,000円	した作品を作る
健 康 体 操 部 1	第1・3火曜日	1,500円	年2回 3,000円	ストレッチやリズム体操、ダンベルも取り入れた運動
健 康 体 操 部 2	第2・4火曜日	1,500円	年2回 3,000円	簡単でやさしい体操で健康増進をめざす
歌 謡 部	第2~4月曜日	—	年1回 2,000円	カラオケで好きな歌を練習する。年4回ほど外部団体と交流会で研修
ら くら くら ヨガ	第1・3水曜日	—	年2回 2,500円	凝り固まった体をほぐし血流をよくする
民 謡 部	第2・4木曜日	1,000円	1 回 1,000円	各地の民謡を三味線と一緒に歌う
コ ー ラ ス 部	第1・3月曜日	1,000円	年2回 4,000円	懐かしい歌や思い出の歌をみんなで歌う
バンパープール部	毎日	500円	年1回 1,500円	ビリヤードのように玉を突き合うヨーロッパ生まれの楽しいスポーツ
旅行めぐる会部	第1・3土曜日	—	年1回 500円	名所旧跡や温泉地へのバスツアーを行う
太 極 拳 部	第2・4金曜日	1,000円	年1回 2,500円	誰でもできる運動で、無理なくゆっくり体を動かす
パ ソ コ ン 部	第1・3火曜日	1,000円	年1回 1,500円	パソコンを持ち寄り、ワード、エクセル、インターネットなどを学ぶ
手 ま り 部	第2・4水曜日	—	1 回 200円	優雅で美しい模様の御殿手まりを色とりどりの糸で作る
川 柳 部	第2・4金曜日	—	年1回 3,000円	五・七・五のリズムに乗せて脳トレ
ハ ー モ ニ カ 部	第2・4火曜日	1,000円	年2回 1,000円	リーダーの指導で、童謡や唱歌などをハーモニカで練習する
手話で歌おう会	第2・4木曜日	1,500円	年2回 1,000円	ピアノに合わせて楽しく歌いながら手話の勉強をする
歌 謡・吟 詠	第1・3火曜日	1,000円	毎 月 300円	曲に合わせて歌謡・詩吟を練習
中 国 語 講 座	第1・3水曜日	—	毎 月 1,500円	日常会話や歴史、最新経済情報、歌などを学ぶ
フ ォ ー ク ダ ンス	第1・3火曜日	—	年1回 2,000円	音楽に合わせて踊り、健康を維持する
写 楽 ( 写 真 )	第3木曜日	—	年1回 2,000円	年6回撮影に出掛ける
まいどハーモニ	第2・4土曜日	—	年会費 5,000円	ハーモニカ演奏でボランティア活動するために練習する



## 介護予防教室 (脳トレエクササイズ)

**時** 9月1日～11月24日の金曜日  
午前10時30分～11時30分、  
午後1時15分～2時15分、2  
時45分～3時45分(全12回)  
**場** 保健福祉総合センター **内**  
脳を活性化させる運動とミニ  
講座 **対** 65歳以上 **定** 各30  
人 **申** 7月5日(水)から電話で  
地域支援課 ☎ 754・628  
8 ※ふくまる元氣アップ教  
室との同時参加は不可。

## 認知症サポーター養成講座

**時** 要相談(1時間30分程度)  
**内** 認知症の方・家族を見守る  
応援者として、認知症の理  
解、接するときの心構えなど  
を学ぶ **対** 市民・職場・学  
校・企業など5人以上のグル  
ープ **申** 直接または電話で地  
域支援課 ☎ 754・6288  
※場所は各自でご用意くださ  
い。

## おきがる健康相談

**時** 月・金曜日(祝・休日は除  
く)午前9時～正午、午後1  
時～4時 **内** 保健師・管理栄養  
士による健康や食事に関す  
る電話相談 **対** 65歳以上 **問**

保険医療課 ☎ 754・625  
8

## 健康

### 市民健康相談

**時** 7月11日(火)午後2時～3時  
30分(1人30分) **場** 保健福  
祉総合センター **定** 3人 **申**  
7月7日(金)までに電話で健康  
増進課 ☎ 754・6034

### 愛の献血にご協力を

7月は「愛の血液助け合い  
運動」期間です。  
**時** 7月14日(金)午前10時～正  
午、午後1時～4時30分 **場**  
市役所1階 **問** 市献血推進  
協議会事務局(社会福祉協議  
会内) ☎ 751・0421

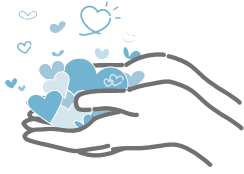

## 新型コロナワクチン接種 のご案内

令和5年春開始接種を実施  
しています。接種対象者な

耳鼻いんこう科主任部長  
大崎 康宏

## 手術が必要な中耳炎について

真珠腫性中耳炎は手術が必要な中耳炎ですが、手術を行える病院は多くありません。当科では経験豊富な医師が手術を担当し、患者さまによっては体に負担の少ない内視鏡下手術にも対応しています。

《真珠腫性中耳炎》 鼓膜が陥凹するなどして骨破壊を生じ、耳だれや難聴、めまい、顔面神経麻痺、髄膜炎などを起こします。内服や点耳薬では治療できず、手術で上皮組織の清掃・摘出を行う必要があります。

《鼓室形成術(こしつけいせいじゅつ)》 中耳は、小さな構造の中に、聞こえやめまい、味覚、顔面神経などの重要な構造が集中しているため、顕微鏡や内視鏡、また顔面神経を確認するモニター装置も用いて手術を行います。耳後部の側頭骨を削って行う「乳突削開術(にゅうとつさっかいじゅつ)」もしばしば併用されます。真珠腫の部位などによっては手術を2回に分け、1回目は清掃のみとし、2回目に再発がないか確認した上で聴力改善を図る段階的手術とすることもあります。

受診時は、かかりつけ医にご相談の上、紹介状をご持参ください。

市立池田病院からのお知らせ

ど、詳細は接種券同封チラシ  
や市ホームページをご覧ください。

**問** 新型コロナワクチン対策課  
(市ワクチンコールセンター)

☎ 0570・070・767

※同コールセンターの土・日  
曜日、祝日の受け付けが終了  
しました。平日午前9時～午  
後5時にご連絡ください。

## 「保健事業のご案内」の訂正・変更

20ページの表4成人・妊婦  
歯科検診実施医療機関名を次のとおり訂正・変更します。

●「なかにし矯正クリニック」を「なかにし矯正歯科クリニック」に訂正します。

●「サラヤ池田歯科クリニック」(東山町553・1・10 ☎734・8401)を追加します。

18ページの表2各種がん検診、健康診査等個別実施医療機関名の「蓮尾胃腸内視鏡クリニック」の「胃がん検診」を削除します。

☎健康増進課 ☎754・6034



## 池田保健所

満寿美町3・19 ☎751・2990  
開庁時間 午前9時～午後5時45分、休日(土・日・祝日、祝日) ※申し込みは電話で同所。

## 1111の健康相談(要予約)

事前予約が必要です。詳細

はお問い合わせください。

## 水質検査・検便

時 7月4・18日(火)午前9時30分～11時30分 ※有料。検査容器などの受け取りのため、事前に来所してください。



## HIV/エイズ・梅毒(血液)、クラミジア(尿)検査、骨髄バンクドナー登録

日程など詳細はお問い合わせください。

## スポーツ

### バレーボール フェスティバル

時 7月23日(日)午前10時～午後4時 場 総合スポーツセンター  
対 (女性の部、混合の部) 男性2人まで(ファミリーの部) 中学生以上2人までと小学生 ¥1チーム1700円(ファミリーの部は700円、小・中学生のみは無料)  
申 7月10日(月)までに同センターなどにある申込用紙に必要事項を記入し、直接同センター 社会教育課 ☎754・6480

## パラスポーツフェスタ

時 7月30日(日)午後2時～4時 場 総合スポーツセンター 内  
ウイルチエア競技、モルック、卓球バレー 対 市内在住・在勤・在学の小学生以上 定 60人 持 動きやすい服装、上履き、飲み物 申 7月4日(火)午前9時～14日(金)午後5時に左記二次元コードから 社会教育課 ☎754・6480



## 元柔道男子日本代表監督・篠原信一の柔道教室

時 8月11日(祝)午後1時～2時 場 豊中市武道館ひびき(豊中市服部西町4・13・2) 対 市内在住・在学の小学生(柔道経験は問いません、初心者歓迎) 定 30人 持 柔道着または運動着、タオル、飲み物 申 7月4日(火)午前9時～14日(金)午後5時に左記二次元コードから 社会教育課 ☎754・6480



## ママさんスポーツ会員募集

時 午前9時(リズム体操クラブのみ午前10時)～正午 申 直接各代表者 問 社会教育課 ☎754・6480

団体名	連絡先	入会費 月会費	とき・ところ	会員数
ママさんスポーツ 連絡協議会	教育委員会 社会教育課内 ☎754・6480	—	—	163人
女子バスケットボール クラブ	民谷 ちはる ☎080・5366・2107	1,000円 1,500円	月曜日、総合スポーツセンター (第2週は五月山体育館)	18人
市ママさん バレーボールクラブ	石田 朝美 ☎751・0424	1,000円 1,500円	金曜日、総合スポーツセンター (第2週は五月山体育館)	20人
女子卓球クラブ	芳賀 逸子 ☎761・7624	1,000円 1,500円	月・木曜日、五月山体育館	82人
リズム体操クラブ	中井 佳子 ☎752・1562	1,000円 1,750円	金曜日、総合スポーツセンター (第2・3週は五月山体育館)	29人
女子バドミントン クラブ	肝付 洋子 ☎753・5039	1,500円 1,500円	土曜日、総合スポーツセンター	14人



### 乳幼児のための 絵本紹介の会ぷっか

時 7月12日(水)午前10時30分  
～11時 **内** テーマ「海」 **対**  
乳幼児と保護者 **講** おはなし  
ボランティアぷくぷく

### おはなし飛行船

時 7月15日(土)午前11時～11  
時30分 **内** おはなし「魔法の  
かさ」ほか **対** 5歳以上 **講**  
おはなし飛行船

### 幼児向けおはなし会 ぷくたんのおへや

時 7月26日(水)午前10時30分  
～11時 **内** 紙しばい「こねこ  
のしろちゃん」など **対** 幼児  
と保護者 **講** おはなしボラン  
ティアぷくぷく

### ツナガリエ石橋

石橋1-23-6  
開館時間 午前9時～午  
後8時、休館日は第1水曜  
日 ※わたぼうしは2階、  
石橋図書館は3・4階。

### いしばしおはなし会

時 7月14日(金)午前11時～11  
時20分 **内** 「きらきらきら」  
をテーマにした絵本の読み聞  
かせ **対** 乳幼児と保護者 **定**  
5組 **申** 7月6日(木)から直接  
または電話で石橋図書館 ☎ 7  
60・2383

### 図書館

呉服町1-1サンシティ  
池田3階 ☎ 751・25  
08  
開館時間 月～土曜日 午  
前10時～午後8時、日曜日、  
祝・休日：午前10時～午後  
6時、休館日は第3水曜日

### おはなしのへや

時 7月8日(土)午前11時～11時  
30分 **内** パネルシアター「お  
さらの上の」など **対** 2～6  
歳の幼児と保護者 **講** おはな  
し飛行船



### フルーツバスケット (外国人親子支援)

時 7月21日(金)午前10時～11  
時30分、午後0時30分～2  
時、2時30分～4時 **内** 親子  
の交流など **対** 保護者のどち  
らかが外国の方と未就学児  
**定** 各10組 **申** 月～金曜日 午  
前10時～午後4時に直接また

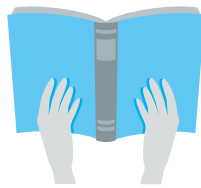

は電話でわたぼうし ☎ 76  
1・6777

### 保健福祉 総合センター

城南3-1-40  
開館時間 午前9時～午  
後9時、休館日は第2土曜  
日 ※健康増進課は保健  
福祉総合センター2階。

### 双子みっこのびび

時 7月14日(金)午前10時～11  
時30分 **内** 親子の交流など  
**対** 双子・みっこ(多胎児)の未  
就学児と保護者および妊婦  
**定** 7組 **申** 月～金曜日 午前  
10時～午後4時に直接または  
電話でホップくん ☎ 753・  
7999



### 1歳の誕生会 いちごパーティー

時 7月①22日(土)午前11時～  
正午②28日(金)午前10時～11

時、午後1時～2時 **対** 7月  
に1歳を迎える子どもと保護  
者 **定** ①5組②各10組 **持**  
誕生月に届く「いちご通信」  
**申** ①水月児童文化センター ☎  
761・9233 ②ホップく  
ん ☎ 753・7999 ※①  
は水月児童文化センターで開  
催。

### 助産師による授乳相談 (電話・来所)

時 月・木曜日(祝日は除く) 午  
前9時～正午、午後1時～4  
時 **内** 授乳に関する不安や悩  
みなど **問** 健康増進課 ☎ 75  
4・6039 ※来所相談の  
場合は要予約。

### 保健師による電話育児相談

時 月～金曜日(祝日は除く)  
午前9時～正午、午後1時～  
4時 **内** 育児や妊産婦の健康  
に関する不安や悩みなど **問**  
健康増進課 ☎ 754・603  
9



## 母子保健

場 保健福祉総合センター 申 午前9時～午後5時15分 問 健康増進課 ☎754・6034

項目	内容	
母子健康手帳の交付	妊娠の届け出をしてください。母子健康手帳と妊婦健康診査受診票などを渡します。交付時、保健師による面談あり(30分程度)。 <b>対</b> 妊娠した方 <b>持</b> マイナンバーの分かるもの(個人番号カードや通知カードなど)と本人確認のできるもの(運転免許証やパスポートなどの顔写真入りのものは1点、健康保険証や年金手帳などの顔写真のないものは2点)、出産応援ギフト振込を希望する口座の通帳またはキャッシュカード <b>申</b> 直接、健康増進課 ※妊娠届出書は市ホームページからダウンロード可。妊娠の届け出は早めにしてください。	
ウェルカムベビークラス(予約制)	歯・口腔と栄養コース	時 10月3日(火)午後1時30分～3時30分 内 歯科医師・歯科衛生士による歯の健康の話と希望者はお口のチェック、栄養士による妊娠中の食事の話 定36人 申 9月26日(火)までに電話で同課 <b>対</b> 妊娠初期～中期ごろの妊婦とその夫など
	子育て準備コース	時 8月8日(火)午後1時30分～3時30分 内 保健師による赤ちゃんの保育と沐浴実習 定36人 申 8月1日(火)までに電話で同課 <b>対</b> 妊娠中期～後期ごろの妊婦とその夫など
		時 9月10日(日)午前10時～正午 内 保健師による赤ちゃんの保育と沐浴実習 定36人 申 8月22日(火)～29日(火)に電話で同課
あなたの疑問に答えます！楽しく解決☆プレママminiスクール(予約制)	時 7月13日(木)午後1時30分～3時 内 助産師や保健師などへの質問、ミニ講座(育児体験・交流など) <b>対</b> 妊婦とその夫など 定20人 申 7月6日(木)までに電話で同課	
ひよこ育児相談会(予約制)	時 7月13日(木) 午後1時15分～2時50分 内 助産師によるミニ講話や体重測定、交流会など <b>対</b> 5年4月～6月に生まれた乳児と保護者 定各10組 <b>持</b> 母子健康手帳、バスタオル 申 7月4日(火)～7日(金)に電話で同課	
うさちゃん育児相談会(予約制)	時 7月28日(金)午前10時～11時30分 内 保育士によるふれあい遊び、保健師の育児相談など <b>対</b> 9カ月～1歳4カ月ごろの乳幼児と保護者 定7組 <b>持</b> 母子健康手帳、バスタオル 申 電話で同課	
離乳食講習会(予約制)	ごっくん期	時 8月3日(木)午後1時～2時 内 生後5～8カ月ごろの離乳食の進め方 定20人 申 7月5日(水)から電話で同課 <b>持</b> 母子健康手帳、筆記用具
	かみかみ期	時 9月21日(木)午後1時～2時 内 生後9～18カ月ごろの離乳食の進め方 定20人 申 8月8日(火)から電話で同課
予防歯科室	幼児のフッ素塗布(登録制)	時 7月5・12日(水)午後1時30分から15分間隔で受付 内 歯の検診、歯磨きの話、フッ素塗布 <b>対</b> 1～7歳の誕生日までの登録した幼児 ¥500円 ※登録にはよい歯の教室の受講が必要。登録者に個人通知あり。当日は歯磨きを済ませておいてください。
	よい歯の教室(予約制)	時 7月5・12日(水)午後0時45分～1時15分 <b>対</b> 7歳未満の子をもつ保護者 定各15人 <b>持</b> 筆記用具 申 電話で同課
4カ月児健診	時 7月19日(水)・31日(月) <b>対</b> 5年3月生まれの乳児	
1歳6カ月児健診	時 7月10・24日(月) <b>対</b> 3年12月生まれの幼児	
2歳6カ月児歯科健診	時 7月26日(水) <b>対</b> 2年12月生まれの幼児	
3歳6カ月児健診	時 7月7・21日(金) <b>対</b> 元年12月生まれの幼児	
B C G予防接種	時 7月25日(火)、8月1日(火) <b>対</b> 5年2月生まれの乳児	

※健診・B C G予防接種は個人通知あり。

## 子育て世帯生活支援特別給付金

食費などの物価高騰の影響を受けている低所得の子育て世帯に対し、児童1人当たり5万円の給付金を支給しています(収入、所得制限あり)。制度の詳細や申請用紙は市ホームページをご覧ください。

※ひとり親世帯分とひとり親世帯以外の低所得の子育て世帯分は併給できません。いずれか1回限りの支給です。

### 〔ひとり親世帯分〕

(単位：万円)

	支給対象者	申請手続	扶養親族 の人数	収入基準額		所得基準額	
				請求者	同居親族	請求者	同居親族
1	5年3月分児童扶養手当の支給を受けた方	不要 (支給済)	0人	311.4	372.5	192	236
2	公的年金などの受給により、5年3月分児童扶養手当が全額停止している方(※1、※3)	必要	1人	365	420	230	274
3	食費などの物価高騰の影響を受けて家計が急変している児童扶養手当の支給水準の収入の方(※2、※3)	必要	2人	412.5	467.5	268	312
			3人	460	515	306	350
			4人	507.5	562.5	344	388

※1 3年中の収入(所得)が、児童扶養手当の対象となる水準を下回る場合。

※2 5年1月以降の任意の1カ月の収入(所得)を12倍した金額が、右表の基準額未満の場合。

※3 世帯全員のそれぞれの収入(所得)が、右表の基準額未満の場合。



問 子育て支援課 ☎754・6525

### 〔ひとり親世帯以外の低所得の子育て世帯分〕

(単位：万円)

	支給対象者	申請手続	世帯の人数	収入限度額	所得限度額
2	Iに該当する方以外で、児童を養育し、食費などの物価高騰の影響を受けて家計が急変し、IまたはIIに該当する方 I. 住民税均等割非課税の方 II. 住民税均等割非課税相当の収入となった方(※4)	必要	3人	205.7	136
			4人	255.7	171
			5人	305.7	206
			6人	355.7	241

※4 5年1月以降の任意の1カ月の収入(所得)を12倍した金額が、右表の限度額以下の場合。



問 子育て世帯生活支援特別給付金窓口 ☎754・6301

## いけだファミリー・サポート・センター会員募集

いけだファミリー・サポート・センターは「育児の援助を受けたい人」と「育児の援助を行いたい人」を結びつける会員制の育児支援ネットワークで、会員同士の助け合いを支援しています。

内 子どもの預かりや保育所・幼稚園の送り迎えなど 対(依頼会員) おおむね生後2カ月～小学4年生の子どもがいる方(援助会員) 育児経験がある方、育児支援に理解のある方 料(利用料) 月～金曜日午前8時～午後8時は1時間700円(前記以外の時間や土・日曜日、祝・休日は1時間800円。利用料はそのまま援助会員の報酬になります) 申 同センター(社会福祉協議会内) ☎751・0422

※申し込み前に要連絡。

問 子育て支援課 ☎754・6252

## 保育コンシェルジュが あなたのもとへ伺います

保育所・こども園などの入所・入園についての相談をお聞きします。

時 午前10時30分～正午(わたぼうしのみ10時30分～11時30分) 対

子育て中の保護者 申 直接または電話で幼児保育課 ☎754・6208



場所	開催日	定員
もりもりキッズ	7月4日(火) 7月12日(水)	各12組
わたぼうし	7月11日(火) 8月1日(火)	各7組
ホップくん	8月7日(月)	5組
くるぼん	8月14日(月)	12組
てしまの森	8月28日(月) 8月31日(木)	各6組

※上記の場所では申し込みを受け付けていません。



## わたぼうし

☎ 761・6777 FAX 76  
8・8026  
開館時間 11月～金曜日午前10時～午後4時(祝・休日は除く)

## 土曜日ふれあいDay

時 7月①8日②22日(土)①午前11時～11時30分(11時30分までひろばで遊べます)②午前10時30分～11時30分 **内**  
①親子でぐにゅぐにゅ感触遊び(食材を使った感触遊び)②ベビーマッサージ **講**②山口多佳子 **持**①着替え

## 赤ちゃんのびのび

時 7月12日(水)午前10時30分～11時30分、午後1時～2時 **対** 4年4月以降に生まれた第1子と保護者



## 8月の土曜日ふれあいDay

時 8月5日(土)午前10時～10時30分(正午までひろばで遊べます) **内**わたぼうしの夏まつり(コーナー遊び)

## ホップくん

☎ FAX 753・7999  
開館時間 11月～金曜日午前9時30分～午後4時(祝・休日は除く、木曜日は午後3時まで)

## ほそかわであそぼ

時 7月7日(金)午前10時～11時30分 **場**細河コミュニティセンター **内**自由遊びと七夕制作 **定** 8組



## 運動遊具であそぼ

時 7月19日(水)午前10時～11時30分 **場**細河コミュニティセンター **定** 8組

## あかちゃん日和

時 7月25日(火)午前10時30分～11時30分 **対** 0歳の乳児と保護者 **定** 5組

## 土曜あそぼうDAY

時 7月29日(土)午前10時30分～11時30分 **場**細河コミュニティセンター **内**親子で親しむ赤ちゃんリズム **講**楽ようこ **定** 8組

※対象は未就学児と保護者。

## もりもりKIDS

☎ FAX 752・2211  
開館時間 11月～土曜日午前10時～午後4時(祝・休日は除く、木曜日は午後3時まで)

## 赤ちゃんタイム

時 7月①5日②11日(火)午前10時10分 **対** ①6カ月までの乳児と保護者②7カ月以上の0歳児と保護者 **定** 各10組

## もりもりwithパパ

時 7月①8日②22日(土)午前10時 **対** 0～3歳の親子 **定** 各8組 **申** ②7月8日(土)から

## いっしょにあそぼう！(1・2歳)

時 7月①18日(火)②26日(水)午前10時 **対** ①1歳児と保護者②2歳児と保護者 **講** 保健師 **定** 各10組 **申** 7月①4日(火)②12日(水)から

## 7月生まれの誕生会

時 7月21日(金)午前10時15分 **対** 7月に1～3歳になる子どもと保護者 **定** 10組 **申** 7月7日(金)から



※対象は未就学児と保護者。

## くるぼん

☎ FAX 754・6006  
開館時間 11日～木曜日午前10時～午後4時(祝・休日は除く)

## さんでー夏祭り

時 7月23日(日)午後2時 **定** 12組(抽選) **申** 7月9日(日)～16日(日)

## 身体測定

時 7月25日(火)午前10時、10時50分、11時40分、午後1時30分 **定** 各10組(抽選) **申** 7月9日(日)～18日(火) ※足測定は午前中のみ。



## ねこじらしさんの人形劇

時 7月31日(月)午前10時30分、11時20分 **対** 1歳以上 **定** 各12組(抽選) **申** 7月9日(日)～24日(月)

## さんでーくるぼん(8月)

時 8月6日(日)午前10時30分 **内** バルーンアートなど **対** 3歳以上 **定** 12組(抽選) **¥** 100円 **申** 7月20日(木)～30日(日)

## てしまの森

☎ 743・9014 FAX 74  
3・9015  
開館時間 11月～土曜日午前10時～午後4時(第1・3水曜日、第2・4・5土曜日、祝・休日は除く。木曜日は午後3時まで)

## 大プールであそぼう

時 7月10・24日(月)午前10時15分～11時15分 **場** てんじんこども園 **定** 5組 ※1人用のたらいも準備可。

## 乳幼児の誤飲時の応急処置

時 7月11日(火)午前10時30分～11時30分 **内** 家庭でできる応急処置 **講** 消防士救急担当 **定** 6組

## ふれあいヨガ

時 7月12日(水)午前10時30分～11時20分 **定** 4組

## 土曜ハッピーDAY

時 7月15日(土)午前10時30分～11時20分 **内** 水遊びとしやばん玉 **定** 6組 **持** 汚れてもいい服装、着替え、タオル

※対象は全て0歳～おむね3歳の子どもと保護者。

## 水月児童文化センター

場 鉢塚3-6-1 ☎761・9233

開館時間=午前9時～午後7時(午後5時以降は13歳以上)、  
休館日は月・火曜日、祝日 ※催しの申込開始日は7月1日(土)から。  
※未就学児は全て保護者同伴。月初の一部イベントは前月より受付開始をしています。

一覧はこちら→



項目	内容
七夕イベント	笹飾り作り 時 7月2日(日)午前10時、午後2時 対 小学生以上 定 各8人 ¥200円 ヘアピンづくり 時 7月2日(日)午前11時、午後1時 対 4歳～小学生 定 各6人 ¥300円
みーちゃん先生のつくりば	時 7月9日(日)午前10時 内 段ボールや廃材で動物を作ろう 定 10人 ¥500円 持 絵の具セット、雑巾、廃材(泡緩衝材や包装紙など)、はさみ、ボンド、クレヨン
子育て応援 リフレッシュヨガ	時 7月12日(水)午前10時30分 内 「リラックスしたココロ」を取り戻す 対 生後4カ月～未就学児の親(子ども同伴可) 定 8組 ¥300円 持 ヨガマットか大判のバスタオル、飲み物、汗拭きタオル
リトミック♪キャンディメロディ	時 7月13日(木)午前①10時30分②11時15分 内 ピアノの音に合わせて親子でリズム遊び 対 ①1歳6カ月～未就学児②首すわり時期～1歳5カ月の親子 定 ①4組②8組 ¥400円
そとあそびしよう!	時 7月15日(土)午後2時 内 のびのびあそぼう 対 小学生 持 汚れてもいい服、着替え、タオル
おもちゃ病院	時 7月16日(日)午前9時30分、10時、10時30分、11時、11時30分 内 先生とおもちゃを修理 定 各1組
スタッフと遊ぼう	時 7月16日(日)午後3時 内 カードやボードゲーム 対 小学生以上 定 8人
折り紙工房～鈴風～	時 7月19日(水)午前10時 内 花火いろいろ 対 20歳以上 定 5人 ¥800円
子育て交流会 つながROOM!	時 7月20日(木)午前10時30分 内 くるぱんの栄養士によるお話し会 対 子育て中のパパやママ 定 4組
おもしろ科学実験教室	時 7月23日(日)午後1時30分 内 <ドライアイス>-80℃のドライアイス科学しよう 対 小学3年生以上 定 8人 ¥300円
みずたまひろば	時 7月27日(木)午後1時30分 内 うちわ工作(ふきながし) 対 未就学児の親子 定 6組
すいげつクルーの夏祭り	時 7月30日(日)①午前11時②午後1時 内 施設行事運営委員会「すいげつクルー」による夏祭り屋台(一部有料) 定 材料がなくなり次第終了
こどもビーズ アクセサリーづくり	時 8月5日(土)午前10時 内 好きなビーズを選んでプレスレットやネックレスなどを作る 定 6人 ¥プレスレット・ストラップ300円、ネックレス500円
親と子の理科工作教室	時 8月6日(日)午後2時 内 車輪がないのに走る!? 振動で走るブラシカー作り 対 小学3年生以上の親子 定 10組 ¥500円 持 筆記用具、色鉛筆、水性カラーペン(あれば)

## 五月山児童文化センター

場 綾羽2-5-9 ☎752・6301

開館時間=午前9時～午後5時、休館日は月・火曜日、祝日  
※催しの申込開始日は7月2日(日)から。大人向けの行事はセンターだよりに掲載。  
※未就学児は全て保護者同伴。申込当日は、1回の電話につき2講座までの申込。

一覧はこちら→



項目	内容
プラネタリウム	一般番組 時 土・日曜日午後1時30分、3時30分、7月26日(水)以降の夏休み期間の平日午後3時30分 内 「夏の大三角スペシャル」 定 各35人 申 放映日の午前9時から電話で同センター ※日曜日午前11時から幼児向け「さそり座のおはなし」、第3木曜日午後4時から「大人向け放映」、第3日曜日(16日)午後3時30分から「星のおっちゃんのプラネタリウム!」。
よちよちプラネタリウム	～おほしさまのじかん～ 時 7月14・28日(金)午前11時 内 今夜の星空案内とピアノの生演奏と共に絵本の読み聞かせ 対 乳幼児と保護者 定 10組
夏休み「科学実験」教室	時 ①7月16日(日)②8月5日(土)午前10時 内 ①「ガリレオ実験講座」大気圧の科学②「東先生の科学実験教室」空気のふしぎ 対 ①小学3年生以上②小学生以上の親子 定 ①10人②10組 ¥①300円
自然と科学	気象予報士と学ぶ! お天気講座 時 7月16日(日)午後1時30分 内 虹雨が降る仕組みを学んでペットボトルで雨量計を作る 対 小学3年生以上 定 10人 ¥300円
夏休み「自然観察」教室	時 7月①23日(日)②30日(日)午前10時 内 ①「木もく探偵団」驚きの樹木の世界②「せみのぬけがら調査隊」採取と分別でせみの世界を調査 対 小学生以上の親子 定 各10組 ¥50円
連続講座ハンダ体験	～ラジオを作る!～ 時 7月27日(木)・28日(金)・29日(土)午前10時 対 小学4年生以上 定 6人 ¥2,000円
マイプラネタリウムを作る☆	時 8月6日(日)午後1時30分 内 豆電球とペーパークラフトでプラネタリウム作り 対 小学3年生以上 定 親子10組 ¥500円
クラフトパーク2023	「ものづくり」を体験しよう! 時 7月①27日(木)②28日(金)③29日(土)④30日(日)午後1時30分 内 ①さをり織り②粘土細工③レザークラフト④スタードーム 対 ①②小学生以上③④小学3年生以上 定 各10人 ¥各300円
作る	フルーツケーキの小物入れ 時 7月30日(日)午前10時 内 ボランティアグループひまわりによるやさしい手芸教室 対 小学生以上 定 10人 ¥300円
ゴジゴジ木工工房	時 8月2日(水)午前10時 内 1級家具製作技能士・花山真一さんによるかわいいミニ椅子作り 対 小学3年生以上の親子 定 8組 ¥500円
見る	親子で楽しむコンサート 時 7月16日(日)午後2時30分 内 李美香による韓国の伝統楽器ヘグムの演奏 定 30人
遊ぶ	親子山歩き～さつきっこ～ 時 ①7月21日(金)②8月4日(金)午前10時30分 内 広場で①しゃぼん玉あそび②水あそび 対 2・3歳児の親子 定 各5組 ¥50円
ちよっぴり科学で	アイスクリーム作り 時 7月22日(土)午前10時 内 氷が溶ける塩が溶ける2つの現象を利用して楽しいアイスクリーム作り 対 小学生以上 定 10人 ¥50円
えっちゃんの! 科学あそび	時 ①7月28日(金)午後4時②8月3日(木)午後3時30分 内 ①ちびっこ編「クロマトグラフィーで色を見つけよう」②小学生向け「水と空気のサイエンスマジック」 対 ①4歳以上の未就学児の親子②小学生以上 定 各10人 ¥50円
「さんかく」で家を建てよう	時 8月3日(木)午前10時 内 新聞紙の棒で作った三角のかたちをつなげてダイナミックに家づくり 対 小学生以上 定 15人

募集  
催し  
税金・保険年金  
環境・安全  
相談・その他  
福祉  
高齢者  
健康  
スポーツ  
子育て

# 伝言板

※定員の表記がないものは先着順。6月9日時点の情報を掲載しています。開催状況は各主催者へお問い合わせください。

## 催し (日付順)

- **にゃんQ「保護猫さんの里親会」** ▼7月1日(土)正午～午後3時 ▼のらねこさんの手術室(鉢塚2-18-26) ▼同事務局 ☎090・1222・9798
- **40歳からのやさしいヨガ** ▼7月6・13・20日(木)午後1時30分～2時30分 ▼城南会館 ▼体の硬い方も安心 ▼40歳以上 ▼各900円 ▼前日まで
- **高齢者のスマホ教室** ▼7月6・20日(木)午後2時～4時 ▼そんぱち組合員センター(鉢塚2-18-2) ▼操作方法を分かりやすく説明 ▼前日までにほくせつ医療生協事務局 ☎06・6840・7601
- **笑笑バザー** ▼7月7日(金)午前10時～午後2時 ▼箕面市立メイプルホール ▼食器や台所用用品、かばんなどの販売 ▼豊能障害者労働センター ☎724・0324
- **パーキンソン病知っ得情報会** ▼7月7日(金)午後2時～4時 ▼池田駅前南会館 ▼パーキンソン病患者やその家族 ▼松田 ☎090・7552・2543
- **梅雨時のキノコ観察会・五月山** ▼7月8日(土)午前9時30分～正午(雨天中止) ▼緑のセンター前 ▼1000円

- ▼池田・人と自然の会 ☎761・7289
- **陶芸体験教室** ▼7月8・22日(土)午前11時～正午 ▼カルチャープラザ ▼小学生～大人 ▼6人 ▼前日までに池田市陶芸同好会 ☎761・6131
- **みんなの歌声広場** ▼7月8日(土)午後1時30分～2時30分、午後3時15分～4時15分 ▼中央公民館 ▼ピアノ伴奏で講師と一緒に童謡や歌謡曲を歌う ▼1000円 ▼安田 ☎080・4242・2026
- **わくわく人形劇** ▼7月8日(土)午後2時～3時 ▼市民文化会館 ▼人形劇のねこじやらしによる3つの人形劇 ▼80人 ▼2歳以上 ▼250円(当日300円) ▼前日までに吉田 ☎090・7343・9367
- **池田郷土史学会7月例会** ▼7月9日(日)午後1時30分～3時 ▼市民活動交流センター ▼宮元正博による「大阪平野の成り立ち」 ▼50人 ▼松本 ☎794・6667
- **気から学ぶ健康講演** ▼7月9日(日)18日(火)午後1時30分～3時 ▼ツナガリエ石橋 ▼気と心と体の関係 ▼中学生以上 ▼500円 ▼前日までに宮野 ☎090・1223・6928
- **パーキンソンダンス** ▼7月10・24日(月)午前10時～11時30分 ▼池田駅前北会館 ▼椅子に座ってできる簡単体操 ▼パーキンソン病患者とその家族 ▼1100円 ▼山岸 ☎722・7071
- **高齢者の転倒予防体操** ▼7月11・25日(火)午前10時～11時 ▼そんぱち組合員センター ▼下半身筋力アップ体操など ▼60歳以上 ▼前日までにほく

- せつ医療生協事務局 ☎06・6840・7601
- **オリオンさんの絵本と歌のひろば** ▼7月14日(金)午前11時30分～11時50分 ▼もりもりKIDS ▼大型絵本や歌、手遊びなど ▼0～3歳の子どもと保護者 ▼10人 ▼前日までに同所 ☎752・2211
- **自死遺族の心の傘に** ▼7月15日(土)午後2時～5時 ▼ステーションNビル3階 ▼大切な人との別れを体験された人たちの集い ▼自死遺族 ▼植村 ☎080・3858・2954
- **楽しく歌って脳トレ** ▼7月17日(祝)午後2時～3時 ▼中上スタジオ(住吉1-14-17) ▼1000円 ▼前日までに中上 ☎762・3573
- **大人のおり紙** ▼7月20日(木)午後1時30分～3時30分 ▼五月山児童文化センター ▼花火 ▼8人 ▼7月5日(水)から同センター ☎752・6301
- **猪名川水生生物観察会** ▼7月23日(日)午前9時30分～正午(雨天中止) ▼クリンセンター前堤防 ▼魚や水生昆虫の観察 ▼網、容器 ▼100円 ▼前日までに池田・人と自然の会 ☎761・7289
- **子ども料理教室** ▼7月23日(日)午前10時～午後1時 ▼保健福祉総合センター ▼自分で作ろう夏休みごはん ▼小学生 ▼20人 ▼200円 ▼7月21日(金)までに大阪府栄養士会事務局 ☎06・6943・7970
- **夏休み幻燈会とミニ工作** ▼7月23日(日)午前10時30分～11時30分 ▼綾羽こども館(綾羽1-1-4) ▼「じごくのそうべえ」スライド上映と工作 ▼3歳以上 ▼20人 ▼300円(親子

- 1組500円) ▼前日までに吉田 ☎90・7343・9367
  - **ハンドベル・チャイム体験教室** ▼7月26日(水)午前10時～正午 ▼カルチャープラザ ▼年長以上 ▼15人 ▼前日までに河瀬 ☎752・3597
  - **桜井社交ダンス同好会** ▼日曜日午後1時～3時 ▼箕面市立コミュニティセンター南小会館 ▼300円 ▼清水 ☎080・4012・1456
  - **青春のうた倶楽部** ▼第2月曜日午後3時～4時30分 ▼オーソレミオ(石橋1-8-4) ▼童謡唱歌、ナツメロなどを歌う ▼高齢者向け ▼15人 ▼1500円(ワンドリンク付) ▼石川 ☎090・1079・6462
- ## ■ 会員募集
- **池田古文書研究会** ▼第1・2・4金・土曜日午後2時～4時 ▼市内共同利用施設 ▼主に北摂地方の江戸時代の古文書の解説活動(初心者歓迎) ▼月750円 ▼松下 ☎080・1526・3561
  - **民団豊能支部 韓国語講座「楽しい会話」** ▼9月9日(土)から隔週午前10時～11時30分(見学可) ▼豊能韓国会館(豊中市蛸池東町4-5-2) ▼入門・初級・中級・上級・オンラインクラスあり ▼15000円(全10回。教材費別) ▼同館 ☎06・6841・7403
  - **自然観察インストラクタースタッフ募集** ▼緑のセンターで自然観察会の手伝い ▼五月山自然観察インストラクター連絡会 ☎080・3131・7743



ホームページ「アゼリアネット」  
https://azaleanet.or.jp



## AZALEA EVENT INFORMATION

- 問い合わせ・予約 ☎761-8811
- 〒563-0031 池田市天神1丁目7-1
- 阪急石橋阪大前駅下車、西へ徒歩約8分
- 入場券は市民文化会館3階事務所、市役所1階会計管理室窓口などで発売（各所の営業・執務時間内に限ります。）

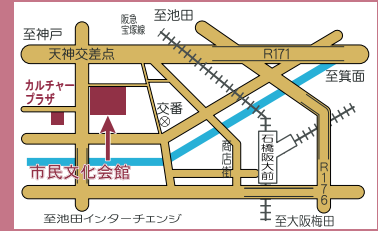

9月16日(土) 午後2時

### アゼリア呉服座寄席 柳家花緑・桂春蝶 二人会

東西交流拠点となる落語会の第五弾！  
今回は、古典落語のみならず創造的なアイデアで落語界の未来を切り開く！  
縁も深い若旦那二人による、エネルギーシユな高座をお楽しみください。

- 会場 小ホール
  - 出演 柳家花緑・桂春蝶 月亭秀都
  - 前売り指定席 3800円
- 未就学児の入場はご遠慮ください。



桂春蝶



柳家花緑

## 2023 Jazz Picnic in 猪名川 All That Screen Music

夕暮れの川風が心地よい猪名川河川敷での野外コンサート。  
飲み物片手にご家族ご友人とピクニック気分でお出かけになりませんか？

- とき** 8月5日(土) 開演午後5時 (開場午後4時)
- ところ** 猪名川運動公園 特設会場  
※小雨決行・荒天時は市民文化会館に会場変更。
- 入場料** 前売り一般3,000円/ペア券5,000円  
※全芝生自由席。
- 出演** 数内良治&音のみちジャズ楽団、若江爵紀クインテット  
すずまいperformance with 小柳エリコ、西田仁カルテット他
- 曲目** ムーン・リバー、シャレード、ロッキーのテーマ、大脱走マーチ、銀河鉄道999、となりのトトロ、フライ・ミー・トゥー・ザ・ムーンなど



日本テレマン協会創立60周年事業  
親子でたのしむクラシック  
●日時 7月8日(土)午前11時  
●出演 テレマン・アンサンブル  
チケットは完売しました

### 作品募集 IKEDA文化DAY

#### いけだ観光スポット 写真コンクール

池田市内で行われる地域行事や四季折々の彩りを写したあなたの作品を募集します。

- 応募期日 8月2日(水)～10月11日(水)必着
- 展示日 11月3日(祝)～5日(日)
- 展示会場 IKEDA文化DAY期間中 中央公民館 2Fギャラリー
- 表彰式 11月5日(日)午後2時～展示会場にて
- 応募規定 カラープリント(四つ切りまたはA4)。1人3作品まで
- 賞 選考・投票による入選作品に賞を贈ります
- 主催・問合せ・作品受付 いけだ市民文化振興財団 池田市観光協会(☎750-3333)



昨年の池田市長賞



市内で活動されている文化団体の作品発表展

#### 市民総合文化フェア 出展団体を募集します

- 申込期間 8月18日(金)まで
- 展示日 左記と同期間
- 展示会場 池田商工会議所 など
- 申込み いけだ市民文化振興財団 ☎761-3131

出展条件・詳細はお問い合わせください。

## ギャラリーコーナー

ギャラリーいけだ ～10/3(火)まで休廊 (阪急池田駅耐震補強工事のため)

### ギャルリ VEGA

- 手づくりアート・マルシェ 2023夏～後期 ～7/3(月)
- 企画検討中 7/19(水)～7/24(月)
- 第5回 白日会 関西支部 小品展一前期 7/5(水)～7/10(月)
- ギャルリVEGA 真夏のサムホール展一前期 7/26(水)～7/31(月)
- 第5回 白日会 関西支部 小品展一後期 7/12(水)～7/17(祝)

■問い合わせ・予約・使用申し込みは  
阪急「池田駅」下車、駅構内を西へ徒歩約2分  
〒563-0056 池田市栄町1-1  
阪急池田プラザマルシェ 3番館2F  
開館時間/10:00 ※閉館時間をご確認ください。  
休館日/火曜日 入館料/無料

### いけだ市民文化振興財団 ☎750-3333

	ギャラリーいけだ	ギャルリ VEGA
使用料	50,000円 ※展示販売不可	157,000円 ※展示販売可 ブロックの分割使用73,000円、104,000円

■使用期間：水～翌週月曜日の6日間 ■使用希望月の1年前から申し込み可能

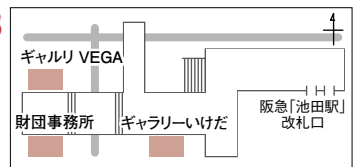

# 8月1日(火)～25日(金) 夏のエシカルフェスタ in いけだ

スタンプラリーや展示、講座に参加してエシカル消費について学ぶイベントです。



## スタンプラリー

### スタンプラリーコンプリートで「えらべるエコバッグ」をゲット！

引き換えは市役所1階ロビーです。

スタンプラリー台紙は下記の3施設で配布しています。

#### ①消費生活センター(ステーションNビル3階)

月～金曜日午前9時30分～午後4時

#### ②エコミュージアム(中央公民館1階)

月～土曜日午前10時～午後6時、日曜・祝日午前10時～午後5時 ※休館日：第1・3火曜日。

#### ③池田市役所ロビー(市役所1階)

月～金曜日午前8時45分～午後5時15分 ※グッズの引き換えは午前9時～午後5時。

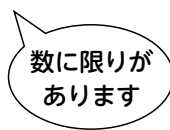

## 講座

### ●おこづかい帳をつけよう！

**時** 8月1日(火)午後2時～3時

**場** 池田市役所7階大会議室

**内** イケダレンジャーと学ぼう。

参加するとおこづかい帳と

イケダレンジャーグッズがもらえます

**定** 60人(申し込み不要)



### ●工作体験で学ぶ ハギレリース作り

**時** 8月5日(土)午後1時～3時(随時)

**場** 中央公民館2階会議室B

**対** 小学生(要保護者同伴)

**講** NPO法人いけだエコスタッフ

**定** 10組

### ●調理体験で学ぶ エシカル・クッキング

**時** 8月5日(土)午前10時30分～正午

**場** 中央公民館3階調理実習室

**対** 小学生(要保護者同伴)

**講** NPO法人いけだエコスタッフ

**定** 8組 **¥** 材料費500円

**申** 「地域まるごと環境学習」ホームページから

### ●エシカル消費ってなに？

**時** 8月22日(火)午前10時～11時30分

**場** 市役所7階大会議室

**講** 弁護士・江口文子さん

**定** 10人(8月15日(火)締切)

**申** 電話で社会教育課 ☎754・6295

※地域婦人団体協議会の皆さんと一緒に学びます。

### ●工作体験で学ぶ 草木染め

**時** 8月5日(土)午後1時、2時30分

**場** エコミュージアム(中央公民館1階)

**対** 小学生(要保護者同伴)

**講** NPO法人いけだエコスタッフ

**定** 各6組程度 **¥** 材料費100円

**申** 「地域まるごと環境学習」ホームページから

### ●スマホやSNSのトラブルから身を守るために

**時** 8月23日(水)午後2時～2時45分

**場** 市役所7階大会議室

**対** 小学生以上

**講** NIT情報技術推進ネットワーク(株)代表取締役・篠原嘉一さん

**定** 60人(申し込み不要)



← 「地域まるごと環境学習」ホームページ

市役所1階で  
エシカル消費の  
展示をやってるよ！



問 商工振興課 ☎754・6230

# いつもyobouいけだ「地域健康計測会」



地域の会館で、気軽にご参加いただける健康計測会を実施します。  
計測を受けた方には参加特典もありますので、家族や友人と一緒に気軽に参加ください。

**時** 7月20日(休)午前10時～午後4時  
**場** きたてしまプラザ **対** おおむね65歳以上の方



## ●健康計測

**脳健康チェック** 所要時間10～20分【事前予約優先制】

**その他の計測** 立位姿勢計測/血管年齢/血圧/下腿周囲長/骨密度(11時から)/健康相談

## ●コーヒーの試飲会(計測に参加された方)

昨年度コーヒー講座を受講した修了生が淹れたコーヒーを飲みながらお話ししませんか? 健康についての相談ブースもありますので、お気軽にお立ち寄りください。

## ●健康セミナー

健康の秘訣は健やかな腸から(講師・近畿中央ヤクルト販売株)。

※プログラムの内容は予告なく、変更することがあります。詳細はお気軽にお問い合わせください。

## 【申し込み方法】

電話またはインターネット(右記の二次元コード)から申し込み。いつもyobouいけだ運営事務局  
☎06・6373・5377(月～金曜日午前10時～午後5時) ※7月18日(火)以降☎06・6676・8010



**問** 同事務局☎06・6373・5377 ※7月18日(火)以降☎06・6676・8010

## 市長の資産公開

市役所2階行政情報コーナーで「政治倫理の確立のための池田市長の資産等の公開に関する条例」に基づき、市長の資産等の報告書を公開しています。概要については市ホームページでも公開しています。

### 資産などの状況(4年12月31日現在)

※任期開始後、毎年新たに有することとなった資産などを含む。

- (1) 土地 該当なし
- (2) 建物の所有を目的とする地上権または土地の賃借権 該当なし
- (3) 建物 該当なし
- (4) 預金・貯金(当座預金、普通預金および普通貯金を除く)

預金の総額	500,041円
貯金の総額	該当なし

- (5) 有価証券 該当なし
- (6) 自動車・船舶・航空機・美術工芸品(取得価額が100万円を超えるものに限る)

自動車	軽自動車1台
船舶・航空機・美術工芸品	該当なし

- (7) ゴルフ場の利用に関する権利(譲渡することができるものに限る) 該当なし

- (8) 貸付金・借入金(生計を一にする親族に対する貸付金および当該親族からの借入金を除く)

貸付金	該当なし
借入金	814,000円

### 所得などの状況(4年中)

給与所得	14,067,984円 (市長給与など)
------	-------------------------

### 関連会社などへの役員等就任状況

(5年4月1日現在)

会社その他の法人の名称	大阪府都市ポートレース企業団
住所	大阪市住之江区泉1丁目1-71
職名	副企業長

**問** 広報広聴課☎754・6200

市民が池田市の魅力をレポートする  
“市民記者”として、地元・池田の  
情報を発信します。

今月の市民記者  
仲田 敦子さん



一昨年から市民記者に参加。リハビリ病院に勤務し、本を読むのが好き。池田の魅力を作り出すさまざまな人たちの声を伝えていきます。

## 取材先

石橋まつり実行委員会会長 堤洋一さん

# 4年ぶりの本格開催！笑顔がはじける石橋まつり

「楽しい」という言葉の由来をご存じでしょうか？

楽しいとき、人は手を伸ばして喜び舞うことから「手伸舞(たのしまう)」が語源といわれています。

昨年7月下旬、盆踊りにぎやかな音楽に引き寄せられて石橋駅前公園を訪れました。石橋にはこんなに人がいたのかと思うほど人であふれています。集まった年代の幅広さに感心しました。赤ちゃん連れの家族、子ども用の浴衣を着て、はしゃいでいる女の子、黒くて長い袖をひらひらと翻し「跳ね踊り」をする若い人、浴衣を粋に着こなした年配の女性まで。笑顔がはじけていました。

石橋まつり実行委員会会長の堤洋一さんにお話を伺いました。

**昨年と違うことはありますか**

今年は子どもみこし、周辺の小学校(石橋南・北豊島・石橋小学校)のプラスバンドの演奏もあります。昨年は練習ができなかったのですね。

**盆踊りの音頭を担当されるのは**

元池田市職員の方が、歌ってくれます。太鼓をたくさんの中には、子どものころから何十年も続けて教えるようになった人もいますよ。曲はおなじみの



昨年の石橋まつりのようす

「お富さん」「一休さん」のほか、新曲も「盆踊り部会」で検討します。

**運営に関わる方は**

実行委員会の「長老」の方も喜んでやってくれています。阪大の学生さんも「石橋×阪大」サークルを中心に、毎年、準備、片付けなどをしてくれま

**夜店も楽しみですが**

業者さんだけでなく、市民の方の出店もありますよ。

昨年2日間で38000

人の人出があったという盆踊り、楽しく過ごしてもらうために陰のご苦労もあるようで、ひとつはゴミのことです。夜店にはつきものの大量のごみをどう処理するか。今年は阪大の環境関係のサークルが、効率のよ

いごみの捨て方を考えられるそうです。回収にはシルバー人材センターの方の応援も予定しているとか。たくさんの方の協力があるんですね。

**最後に、市民の方にメッセージをどうぞ**

楽しみにしている、といわれるとうれしいです。ぜひ来てもらって、楽しんでほしいですし、募金もありますので、協力してもらえたらいいですね。

.....

事前に石橋南小学校で練習もあるそうです。当日、みんな

「手を伸ばして」楽しんで踊りましょう!

お問い合わせ

連絡先

石橋商店会事務所  
(石橋1-12-4)  
☎761・1576



NO.553

## 「お金をあげる」は詐欺です!

突然送られてきたメールにだまされたという相談が寄せられています。

**相談** 突然、支援団体を名乗るサイトから「身寄りのない余命少ない人があなたに遺産2億円をあげると言っています。連絡をください」というメールが届いた。返信すると「受け取るには当方のサイトへの登録が必要」と言われ、登録料5千円をコンビニのプリペイドカードで払って登録した。すると、今度は送金手数料1万円が必要と言われた。またプリペイドカードを買って、裏面の記号と指定された合言葉をサイトのフォームに入力し送信した。しかし、エラーになって送れなかった。何度やってもエラーになり、その都度言われるままに、プリペイドカードだけでなくクレジットカードも使用して手数料を払い、合言葉を送信したが、手続きができなかった。結局、プリペイドカードで10万円、クレジットカードで25万円を支払ったが、1円も受け取ることはできなかった。

相談者はサイトとのやり取りを全て削除していたため、サイト名は分かりませんでした。クレジットカード会社に問い合わせたところ、請求元が決済代行会社Aだと判明しました。A社に確認すると、請求は出会い系サイトの利用料だと分かりました。出会い系サイトで相手とやり取りをするためには、ポイントの購入が必要ですが、相談者はポイント代以外にも「システム構築料」「文字化け解消代」などの名目でお金を払っていました。A社に経緯書を送り、サイトに交渉を依頼した結果、クレジットカード決済分は全額返金となりました。しかし、プリペイドカードは残高照会したところ、全て使用されており返金は困難でした。

ほかにも「宝くじが当たった」「高額懸賞に当選」などのメールが届いたケースもありますが、お金が受け取れるというメールは詐欺です。見ず知らずの人がお金をくれるといううまい話はありません。知らない相手からのメールを簡単に信用しないようにしましょう。

消費生活センター(ステーションビル3階) ☎7533・5555



**Q** 5歳の子ともがいます。仕上げ磨きの際にフッ素入りの歯磨き粉を使ってむし歯予防したいのですが、何か注意点はありますか？

**A** 3歳から5歳までは1000ppm未満(950ppmなど)の歯磨剤(歯磨き粉)を使用するのをお勧めします。使用量の目安はグリーンピース(5mm)程度です。使用後にはよくうがいをしてください。現在大人用の歯磨剤の最大フッ素濃度は1500ppm未満(1450ppmなど)ですが、6歳になるまでは使用しないでください。



永久歯が生え始める頃です。乳臼歯の後方に生える第一大臼歯はむし歯のリスクが高いです。特に萌出中(萌出中は磨くのが難しいので、保護者の仕上げ磨きを続けてください)。

池田市歯科医師会

# 地域分権 レポート

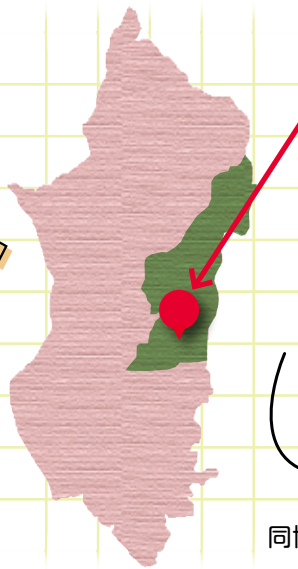

●秦野小学校区の人口：10,839人  
(令和5年5月31日現在)

## わがマチの魅力！

五月山の  
美しい自然と  
豊かな伝統文化が  
息づくまちです。



同協議会会長：山神 憲子さん

今月の地域コミュニティ推進協議会

## 秦野 地域コミュニティ推進協議会

●会員数：41人 ●畑1-5-27-103



秦野小学校体育館で行われた「あおぞら de はたのフェスタ」のようす。

子どもたちの秦野に対する  
愛着と誇りを

歴史ゆかしい秦野地域では伝統  
行事が盛んです。夏は畑天満宮の

です。ちとが交流するコミュニティなの  
です。ちとが交流するコミュニティなの  
です。

## 代々の住民と新たな住民が共に

秦野は歴史ある地域です。例え  
ば、旧秦野村の氏神様として信  
仰されてきた畑天満宮は永長2  
(1097)年創建、実に千年近い  
伝統を誇ります。しかし、古いだ  
けの土地ではありません。昭和の  
時代には新興住宅地も造られ、五  
月山の緑と調和した美しい町並み  
を形成しています。ここは、代々  
住まう人たちと新しく住まう人た  
ちとが交流するコミュニティなの  
です。

# 歴史と伝統を受け継ぎ、 新しいまちづくりをめざして。



西畑

1月15日に宮下広  
場、渋谷公園、東畑  
公園で大とんが行  
われました。



東畑

上渋谷



「里山体験」や「農業体験」など、地  
域の方々の協力も得て、いろいろ  
と工夫しながら行っています。未  
来を

私たちが主体となって実施して  
いる新しいイベントも恒例行事と  
して定着してきました。毎年秋に  
秦野小学校などで開催している「あ  
おぞら de はたのフェスタ」をはじ  
め、自然を学び昆虫を育てる「かぶ  
とむしのつどい」、長野県栄村から  
トラックで雪を運んでくる「雪あそ  
び」、自然豊かな土地柄を生かした

夏越祭や公園での盆踊り、秋は例  
大祭や子どもみこし、お正月には  
各地で大とんと(お焚き上げ)など、  
老若男女が集まってにぎやかに繰  
り広げられます。

## 思いを一つに、 触れ合いの輪を広げたい

担う子どもたちが秦野に対する愛  
着や誇りを持ってほしいと私たち  
は願っています。

まちづくりには夢と未来があり、  
そして解決すべき課題もあります。  
私たちだけではできないことも限ら  
れています。秦野地域ではさま  
ざまな団体が、それぞれの役割を  
持って精力的に活動しています。  
その団体同士の連携を強めれば、  
もっといろいろなことができるの  
ではないかと考え、「みんな de はた  
の会議」を行いました。秦野に対す  
る思いをみんなで共有し、交流の  
輪を広げていきたいですね。

## 協議会からのお知らせ

「はたのひろば&事務所」は、皆さんの  
声をお聞きする場でもあります。  
お気軽にお越しください。イベント  
用の各種備  
品の貸し出  
しもしてい  
ます！



お問い合わせは…  
同協議会 ☎702・3623  
コミュニティ推進課 ☎754・6641



# PHOTO ニュース

## 5/13 空港で遊ぼう、楽しもう！

たくさんの方が訪れた「空楽FESTA2023」。販売ブースやステージイベントなど、会場は活気にあふれました。



## 5/20 幽玄な世界に誘われ

池田城跡公園で「いけだ薪能」が開催されました。かがり火で照らされた幽玄な世界観を、多くの方が堪能しました。



## 5/22~26 さつき展を開催

色とりどりのサツキ盆栽が、市役所1階を華やかにしていました。



## 6/3 毎日に元気を呼ぼう

市役所でいけだ健康フェスタ2023を開催しました。いつまでも健やかに暮らすため、健康チェックやプログラム体験会などを通して、健康づくりを意識する機会となりました。



## 6/10・11 笑顔いっぱいの水月公園

水月公園で「花菖蒲まつり」が開催され、ミニSL列車やふわふわ風船、野だてや露店などに列ができ、会場はたくさんの笑顔であふれました。



池田市民カーニバル

# 石橋まつり

石橋の1年でいちばん熱い日が、今年もやってきます。夜店を楽しむもよし、ステージに興じるもよし、太鼓のリズムに合わせて踊るもよし。大人も子どもも、みんなで一緒に盛り上がりましょう!!

とき **7月29日(土)・30日(日)**

ところ **石橋駅前公園**  
阪急「石橋阪大前駅」下車、徒歩約5分



## 催し案内 (予定)

### 両日

- 市民夜店 (午後5時～10時)
- 大盆踊り大会 (午後7時～10時)

### 29日(土)のみ

- 子どもみこし (午後3時～5時)
- オープニングセレモニー (午後5時～7時)

### 30日(日)のみ

- セカンドステージ (午後4時～7時)

## 「セカンドステージ」出演者募集中!

セカンドステージは、歌やダンス、パフォーマンスを披露するための特設ステージです。

出演時間は10～15分、1人でも団体でも出演可能です。

申 7月7日(金)までに石橋商店会事務所(石橋1-12-4)  
☎ 761・1576

問 シティプロモーション課 ☎ 754・6244

# 細河まつり

時 7月29日(土)午後5時(雨天決行)

場 旧細河小学校グラウンド

内 ほそごう学園金管クラブ演奏、ビンゴゲーム、太鼓集団「疾風」演奏など 問 シティプロモーション課 ☎ 754・6244 ※細河園芸センターを臨時駐車場としています。

池田市人口 男性：49,054人(-29人) | 女性：54,074人(-15人) | 人口：103,128人(-44人) | 世帯数：49,921世帯



広報誌が届かなかつたら… 『広報いけだ』は毎月1回1日発行です。発行日までに広報誌が届かない場合は、(公社)池田市シルバー人材センター(☎072・754・1980 \*受付/平日午前8時45分～午後5時15分)へ。

スマホやパソコンで『広報いけだ』をご覧ください。

便利な機能もいっぱい!  
10言語に対応 自動音声読上げ

※ベトナム語は音声読上げ機能には対応していません

