

① いざというときに

消防

火事ですか、救急ですか

状況・病状はどうですか

119番は慌てず、落ち着いて

住所や目標物はなんですか

あなたの住所、名前、連絡先

消防本部
☎751-0119

住宅防火・いのちを守る10のポイント



4つの習慣

- ①寝たばこは絶対にしない、させない
- ②ストーブの周りに燃えやすいものを置かない
- ③こたろを使うときは火のそばを離れない
- ④コンセントはほこりを清掃し、不必要なプラグは抜く

6つの対策

- ①火災の発生を防ぐために、ストーブやこたろ等は安全装置の付いた機器を使用する
- ②火災の早期発見のために、住宅用火災警報器を定期的に点検し、10年を目安に交換する
- ③火災の拡大を防ぐために、部屋を整理整頓し、寝具、衣類及びカーテンは、防災品を使用する
- ④火災を小さいうちに消すために、消火器等を設置し、使い方を確認しておく
- ⑤お年寄りや身体の不自由な人は、避難経路と避難方法を常に確保し、備えておく
- ⑥防火防災訓練への参加、戸別訪問などにより、地域ぐるみの防火対策を行う

防犯

110番は早く、正しく、要領良く

早い、正確な情報が、事件の早期解決につながります

どんな事件・事故か → どろぼう、強盗、交通事故など

どこで → 住所、目標となる建物、交差点、そこからの距離

いつごろ → たった今とか、5分前とか、大体の時間を

犯人の特徴は → 性別、人相、服装など、逃げた方向は

今どうなっているか → 事件・事故のようすは

わたしは → あなたの住所・名前・電話番号は

安全パトロール

本市では青色安全パトロール車が月～金曜日に市内の全学校園と公園をパトロールしています。また地域で安全パトロールを実施しているところもあります。

危機管理課

☎754-6263



池田警察署

☎753-1234



救急病院・診療所

市立池田病院 内科・外科

城南3丁目1-18
☎751-2881 阪急「池田」駅

巽病院 循環器内科・消化器内科・外科・整形外科

天神1丁目5-22
☎763-5100 阪急「石橋阪大前」駅

池田回生病院 内科・外科

建石町8-47
☎751-8001 阪急「池田」駅

豊能広域子ども急病センター 小児科 (中学生以下)

箕面市萱野5丁目1-14
☎729-1981
[診療日と受付時間]
月～金曜日 / 午後6時30分～翌午前6時30分
土曜日 / 午後2時30分～翌午前6時30分
日曜日・祝休日・年末年始 / 午前8時30分～翌午前6時30分

救急医療に関するお問い合わせは
消防本部 ☎751-0119まで。

また、大阪府医療機関情報システムホームページ



休日急病診療所

内科、小児科、歯科

城南3丁目1-18
市立池田病院東館1階
☎752-1551

[診療日と受付時間]
日曜日、祝日、年末年始
午前9時～正午(受付は11時30分まで)、
午後1時～4時(受付は3時30分まで)



救急医療相談窓口

『救急安心センターおおさか』をご活用ください！

#7119 または ☎06-6582-7119

- 「病院に行った方がいい？」
- 「応急手当の方法は？」
- 「近くの救急病院はどこ？」
- 「救急車を呼んだ方がいい？」

- ・病気やけがで判断に迷ったらご相談ください。
- ・救急医療相談を医師、看護師、相談員が24時間365日対応します



注意事項 相談の結果、緊急性がある場合は、直ちに救急車が出動します。健康相談、介護相談、現在かかっている病気の治療方針や医薬品などの相談はお受けできません。

ただ！緊急時は迷わず119番通報してください！

特殊詐欺

気づいて防ごう！

気をつけて！ こんなことがあったら… 特殊詐欺の可能性あり！



還付金詐欺

出典元：
警視庁HP「特殊詐欺とは」ページから、編集・作成
<https://www.keishicho.metro.tokyo.lg.jp/krashi/tokushu/furikome/furikome.html>

特殊詐欺

気づいて防ごう！

気をつけて！ こんなことがあったら… 特殊詐欺の可能性あり！



融資保証金詐欺

出典元：
警視庁HP「特殊詐欺とは」ページから、編集・作成
<https://www.keishicho.metro.tokyo.lg.jp/krashi/tokushu/furikome/furikome.html>

特殊詐欺

気づいて防ごう！

気をつけて！ こんなことがあったら… 特殊詐欺の可能性あり！



金融商品詐欺

出典元：
警視庁HP「特殊詐欺とは」ページから、編集・作成
<https://www.keishicho.metro.tokyo.lg.jp/krashi/tokushu/furikome/furikome.html>

災害時や防犯の体制を強化中

▶ ヤフー株式会社との災害協定

災害時に迅速な情報発信ができる環境を整備するため、ヤフー株式会社と「災害に係る情報発信等に関する協定」を締結しています。「Yahoo!防災速報」アプリで、災害時の避難所開設などの防災情報を配信します。



▶ 防災行政無線で犯罪発生情報を発信

地域住民の安心・安全を図るため、池田警察と「防災行政無線を活用した犯罪発生情報の提供に関する覚書」を締結しています。防災行政無線を活用して、この覚書に基づく下記の犯罪発生情報などを発信します。

- (1) 地域住民の生命・身体・財産に危害が及ぶ重大かつ緊急的な事案が発生したとき
 - ア 通り魔的な殺傷事件
 - イ 殺人、強盗などのうち、連続発生するおそれのあるもの
 - ウ 凶器を携帯する不審者の目撃 など
- (2) その他、池田市および池田警察署が、地域住民の安心安全を図るため必要と認める事案が発生したとき

▶ 安まちメールを活用しましょう

受信時間、情報種別、受信地区を設定し、特殊詐欺など犯罪など注意情報を警察署からリアルタイムにお知らせします。

登録方法は3種類

- 1 二次元コードからアクセスし、「空」メールを送信後、受付メールから登録
- 2 直接メールで登録
▶ touroku@info.police.pref.osaka.jp
- 3 インターネットで登録



大阪府警察 安まちメール

災害時の情報入手方法

池田市ハザードマップ内P53・54も併せてご確認ください。

■ 防災行政無線

屋外スピーカーを通じて、避難情報などをお知らせします。聞き取れなかった場合は、専用ダイヤル(有料)で確認できます(☎752-2198)。



■ 緊急速報(エリア)メール

避難指示などの緊急性の高い情報を、市内に存在する携帯電話(ドコモ、au、ソフトバンク、楽天モバイルの対応機種)に警告音とともに一斉配信します。(マナーモードでも着信)

■ 停電情報

関西エリアの停電情報をアプリで確認できます。



Android版



iPhone版

■ おおさか防災ネット

気象・地震や災害発生時の被害・避難情報などを幅広く提供するポータルサイトです。メール配信サービスも利用可能です。



■ 市公式SNS

災害情報や避難情報などを随時配信します。



公式フェイスブック



公式LINE

ため池ハザードマップ

近年、大雨による被害が頻発し、「ため池」の決壊による被害も心配されることから、市内の「ため池」について、「ため池ハザードマップ」を作成しています。マップは、みどり農政課で配布しています。また、市ホームページから確認することもできます。

みどり農政課

☎754-6152

池田市ハザードマップ

池田市ハザードマップは、市民の皆さまが「自らの命は自らが守る」意識のもと、自宅の災害リスクととるべき行動を確認し、災害時の避難行動を考え、まとめていただくことを目的に作成しています。

▶ 詳しくは二次元コードから
<https://www.city.ikeda.osaka.jp/soshiki/sogoseisaku/kikikanri/bousai/kozui/15148.html>

問 危機管理課 ☎754-6263

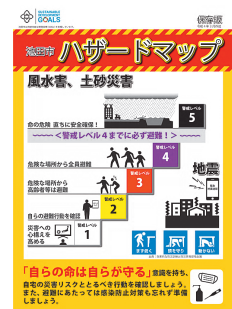

非常時に備えましょう

災害時に避難する際に用意するもの、普段から災害時に備え備蓄するものを検討し、下の表にチェック、または書き込んでおきましょう。

<input type="checkbox"/> 水 <input type="checkbox"/> 食品 ご飯（アルファ化米等）、レトルト食品、ビスケット、チョコ、乾パンなど、最低3日分の用意 <input type="checkbox"/> 防災用ヘルメット・防災ずきん <input type="checkbox"/> 衣類・下着 <input type="checkbox"/> レインウェア <input type="checkbox"/> ひもなしのズック靴 <input type="checkbox"/> 懐中電灯（手動充電式が便利） <input type="checkbox"/> 携帯ラジオ（手動充電式が便利） <input type="checkbox"/> 予備電池・携帯充電器 <input type="checkbox"/> マッチ・ろうそく <input type="checkbox"/> 救急用品 ばんそうこう、包帯、消毒液、常備薬など <input type="checkbox"/> 使い捨てカイロ <input type="checkbox"/> ブランケット <input type="checkbox"/> モバイルバッテリー	<input type="checkbox"/> 軍手 <input type="checkbox"/> 洗面用具 <input type="checkbox"/> 歯ブラシ・歯磨き粉 <input type="checkbox"/> タオル <input type="checkbox"/> ペン・ノート <input type="checkbox"/> マスク <input type="checkbox"/> 手指消毒用アルコール <input type="checkbox"/> 石けん・ハンドソープ <input type="checkbox"/> ウェットティッシュ <input type="checkbox"/> 体温計	感染症対策にも有効です！ 一緒に持ち出そう！ <input type="checkbox"/> 貴重品 通帳、現金、パスポート、運転免許証、病院の診察券、マイナンバーカード
<p style="text-align: center;">子どもがいる家庭の備え</p> <input type="checkbox"/> ミルク（キューブタイプ） <input type="checkbox"/> 携帯カトラリー <input type="checkbox"/> 携帯用お尻洗浄機 <input type="checkbox"/> 子どもの靴 <input type="checkbox"/> 使い捨て哺乳瓶 <input type="checkbox"/> 子ども用紙オムツ <input type="checkbox"/> ネックライト <input type="checkbox"/> 離乳食 <input type="checkbox"/> お尻ふき <input type="checkbox"/> 抱っこひも		
<p style="text-align: center;">女性の備え</p> <input type="checkbox"/> 生理用品 <input type="checkbox"/> サニタリーショーツ <input type="checkbox"/> 防災ブザー/ホイッスル <input type="checkbox"/> おりものシート <input type="checkbox"/> 中身の見えないゴミ袋		
<p style="text-align: center;">高齢者がいる家庭の備え</p> <input type="checkbox"/> 大人用紙パンツ <input type="checkbox"/> 入れ歯 <input type="checkbox"/> デリケートゾーンの洗浄剤 <input type="checkbox"/> 杖 <input type="checkbox"/> 入れ歯用洗浄剤 <input type="checkbox"/> 持病の薬 <input type="checkbox"/> 補聴器 <input type="checkbox"/> 男性用吸水パッド <input type="checkbox"/> お薬手帳のコピー		
<p>備蓄品</p> <p>自宅に備えておくもの</p> <input type="checkbox"/> 食料や水（最低3日分！できれば1週間分）× 家族分 保存期間の長いものを多めに買って置き、消費したら補充するという習慣にしていれば、常に食料の備蓄が可能 <input type="checkbox"/> 生活用品 例えば、ティッシュ、トイレットペーパー、ラップ、ごみ袋、ポリタンク、携帯用トイレなど ほかにも、家庭で必要なものは日頃から備えておきましょう。		

出典：首相官邸 「災害の「備え」チェックリスト」

いざというときに非常時に備えましょう

災害に備えるための **マイタイムライン**



マイタイムラインとは？

台風や大雨などの風水害時に、自分自身や家族のとるべき行動について「いつ」「誰が」「何をするか」をあらかじめ時系列で整理した自分自身の防災計画です。とるべき行動が明確であるため、自主的に早めの行動をとることができます。また、事前に行動するタイミングと連絡体制を明確にしておくことができます。

※マイタイムラインは池田市ハザードマップの巻末に掲載しています。

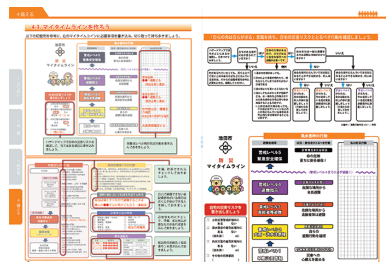

地域で [共助]

みんなで力を合わせましょう



▶ 自主防災組織の活動

「自分たちのまちは自分たちで守る」という地域住民の自衛意識と連帯感に基づいて結成される組織が、自主防災組織です。通常は地域（コミュニティ：自治会、町内会単位、または小学校区単位などの範囲）内で組織されます。

池田市では44の自主防災組織が結成されており、地域住民で防災訓練などを実施して減災に取り組んでいます。

災害に備えて被害の発生や拡大の未然防止のために日常行う活動（平常時の活動）と、災害が発生した後に地域内で被害の発生や拡大を防止するために行う活動（災害時の活動）があります。

▶ 避難行動要支援者への取り組み

現在、池田市では石橋小学校区の全地域ならびに池田小学校区、五月丘小学校区および呉服小学校区の一部地域で、避難行動要支援者に対する日頃の見守り活動を行っており、災害に対する支援の輪が広がりつつあります。地域で団結して非常時に備えましょう。

行政から [公助]

情報に注意しましょう

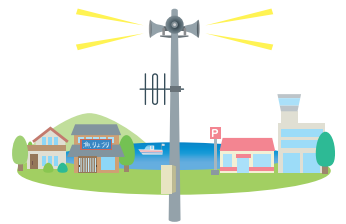

▶ 防災行政無線（同報系）

池田市では、災害時の状況など緊急情報をいち早く市民の皆さんにお伝えするため、学校などに防災行政無線のスピーカーおよびモーターサイレンを設置しています。放送内容が聞き取れなかった場合などは、池田市のホームページをご覧ください。下記の電話番号よりスピーカーで放送した内容を聞くことができます。

☎752-2198（※普段は応答しません）

▶ 避難指示の発令

【警戒レベル】を付けて発令します

令和3年5月に「避難勧告等に関するガイドライン」（内閣府）が改定され、避難勧告は廃止され、警戒レベル4「避難指示」となりました。また、避難情報を発令するときは、避難のタイミングを分かりやすくするため【警戒レベル】を付けて発令しています。

警戒レベルは5段階に分かれています。

警戒レベル5	池田市が「緊急安全確保」を発令。すでに災害が発生している状況です。命を守るための最善の行動をとりましょう。
警戒レベル4	池田市が「避難指示」を発令。対象地域の方は全員速やかに危険な場所から避難しましょう。避難場所までの移動が危険と思われる場合は、近くの安全な場所や、建物内のより安全な場所に避難しましょう。
警戒レベル3	池田市が「高齢者等避難」を発令。避難に時間がかかる高齢者や、避難を支援する方は危険な場所から安全な場所へ避難しましょう。それ以外の方もいつでも避難できるよう準備しましょう。
警戒レベル2	気象庁が大雨注意報、洪水注意報を発表。ハザードマップで災害の危険性のある区域や避難場所、避難経路、避難のタイミングの再確認など、避難に備え、自らの避難行動を確認しておきましょう。
警戒レベル1	気象庁が早期注意情報（警報級の可能性）を発表。最新の防災気象情報などに留意するなど、災害への心構えを高めましょう。

※最新の情報は内閣府防災情報ホームページなどをご確認ください。

開 入れ 弾道ミサイル落下時の行動

もしJアラートのメッセージが流れたら、落ちていて、直ちに行動してください。

屋外にいる場合

近くの建物の中か地下に避難。

（注）できれば頑丈な建物が望ましいものの、近くになれば、それ以外の建物でも構いません。

建物が無い場合

物陰に身を隠すか、地面に伏せて頭部を守る。

屋内にいる場合

窓から離れるか、窓のない部屋に移動する。

近くに
ミサイル
落下!

- 屋外にいる場合：口と鼻をハンカチで覆い、現場から直ちに離れ、密閉性の高い屋内または風上へ避難する。
- 屋内にいる場合：換気扇を止め、窓を閉め、目張りをして室内を密閉する。

出典：国民保護ポータルサイト <https://www.kokuminhogo.go.jp/>

避難場所

- 災害の種類や状況によって使用できる避難場所は異なります。
- 災害の状況によって、すべての避難場所の開設状況を公表します。

指定緊急避難場所	皆さんが災害から命を守るために緊急的に避難する施設または場所です。
指定一般避難場所	避難した皆さんが災害の危険がなくなるまで一定期間滞り、または災害により自宅へ戻れなくなった皆さんが一時的に滞在する施設です。
指定福祉避難場所	一般の避難施設では生活が困難な要配慮者が避難するために、必要に応じて開設される施設です。
一時避難地	火災発生時に、皆さんが一時的に避難できるおおむね1,500㎡以上の場所です。
広域避難地	火災の延焼拡大によって生じる輻射熱、熱気流から皆さんの安全を確保できる場所です。

指定緊急避難場所(一部指定一般避難所・一時避難地(施設)を兼ねる)

No	小学校区	名称	使用可能区分			区分		
			洪水	土砂災害	地震	指定避難所	指定一般	一時避難地
1	池田小学校区	池田小学校	○	○	○	○	○	
2		池田中学校	○	○	○		○	
3		市民活動交流センター	△	○	○			
4		上池田会館	○	○	×			
5		城南会館	○	○	×			
6		五月山体育館	○	△	○			
7	秦野小学校区	秦野小学校	○	○	○		○	○
8		渋谷高校	○	×	○			
9		渋谷会館	○	×	×			
10		南畑会館	○	○	○			
11		畑会館	○	×	×			
12		下渋谷会館	○	○	○			
13	北豊島小学校区	北豊島小学校	△	○	○		○	○
14		北豊島中学校	△	○	○			○
15		園芸高校	△	○	○			
16		宣真高校	△	○	○			○
17		荘園会館	○	○	○			
18		住吉会館	○	○	×			
19		豊島北会館	△	○	×			
20		きたてしまプラザ	△	○	○			
21		豊島南会館	△	○	×			
22		市民文化会館	△	○	○			
23		総合スポーツセンター	△	○	○			
24		カルチャープラザ	△	○	○			
25	呉服小学校区	呉服小学校	△	○	○		○	○
26		桃園会館	△	○	×			
27		呉服会館	△	○	○			
28		姫室・室町会館	△	○	○			
29	宇保会館	○	○	×				
30	石橋小学校区	石橋小学校	△	○	○		○	○
31		石橋中学校	△	○	○			○
32		池田高校	○	○	○			○
33		旭丘会館	○	×	×			
34		花園会館	○	○	○			
35		秦野会館	○	○	×			

No	小学校区	名称	使用可能区分			区分			
			洪水	土砂災害	地震	指定避難所	指定一般	一時避難地	
36	石橋小学校区	石橋北会館	△	○	○				
37		井口堂北会館	△	○	○				
38	五月丘小学校区	五月丘小学校	○	○	○		○	○	
39		渋谷中学校	○	×	○			○	
40		五月丘会館	○	×	○				
41	石橋南小学校区	石橋南小学校	○	○	○		○	○	
42		石橋会館	○	○	○				
43		空港会館	○	○	×				
44		ダイバーティセンター(ツナガエ石橋)	△	○	○				
45	緑丘小学校区	緑丘小学校	○	○	○		○	○	
46		鉢塚会館	○	○	×				
47		才尊会館	○	○	×				
48	神田小学校区	神田小学校	△	○	○		○	○	
49		神田北会館	○	○	×				
50		北神田会館	×	○	○				
51		神田会館	×	○	×				
52		中之嶋会館	×	○	○				
53		河原島会館	×	○	○				
54		早苗の森会館	△	○	×				
55		宮之原会館	△	○	○				
56		ほそごう学園校区	旧細河小学校	○	△	○		○	○
57			旧伏尾台小学校	○	○	○		○	○
58	ほそごう学園		○	○	○		○	○	
59	伏尾台コミュニティセンター第1会館		○	○	○				
60	細河コミュニティセンター		×	×	○				
61	伏尾会館		○	×	×				
62	吉田会館		○	×	○				
63	東山会館		○	△	○				
64	中川原会館		○	×	×				
65	古江町自治会館		×	△	×				
66	児童館		○	○	×				
67	人権文化交流センター		○	○	○				
68	大阪北部農業協同組合細河支店		△	×	×				

※洪水の△は、該当施設の上階部分への避難により安全確保ができます。
土砂災害の△は災害の発生状況により、一部利用制限を行う場合があります。

指定福祉避難所

No	小学校区	名称
1	池田小学校区	中央公民館

No	小学校区	名称
2	池田小学校区	保健福祉総合センター

一時避難地(公園)

No	小学校区	名称
1	池田小学校区	辻ヶ池公園
2		池田駅前公園
3	呉服小学校区	桃園公園
4		満寿美公園
5	石橋小学校区	石橋公園
6	北豊島小学校区	豊島野公園

No	小学校区	名称
7	五月丘小学校区	横岡公園
8		塩塚公園
9	石橋南小学校区	石橋前池公園
10		石橋駅前公園
11	石橋南公園	
12	緑丘小学校区	水月公園
13	ほそごう学園校区	古江公園

広域避難地

No	名称
1	渋谷高校周辺
2	緑丘地区(附属小・中学校、附属高等学校)
3	猪名川運動公園

No	名称
4	園芸高校周辺(運動場、実習地等)
5	五月山公園(緑楓台ならびに広場一帯、城跡公園)

