



## 部活動、 新時代へ

# 部活動、新時代へ ～地域とつくる、子どもたちの放課後～

学校に当たり前にあった「部活動」。少子化や教員の働き方改革などを受けて、学校から地域へ展開する取り組みが始まっています。子どもたちが自ら選び、笑顔で活動できるように、地域の力で育まれる新時代の文化・スポーツ活動について紹介します。

問合せ 社会教育課 ☎ 754・6480

## 中学校部活動が変化 部活動は地域に展開

全国で部活動の地域展開が議論され、その実現に向けた取り組みが進んでいます。この背景には、下記のような現状を踏まえ、文部科学省・スポーツ庁・文化庁が中心となり、部活動を学校から地域への取り組みに転換し、持続可能で、生徒が選択肢を広げられる環境を築いていくことをめざしています。

### 01 少子化により部活動の存続が困難

全国で子どもの数が年々減少し、部活動の種目や頻度に影響が出ています。本市でも生徒数は減少する見込みであり、生徒が集まらず合同チームを組むケースなど、継続的に文化・スポーツに取り組める環境づくりが急務です。

少子化グラフ ※小学校在籍数・出生数などから算定。

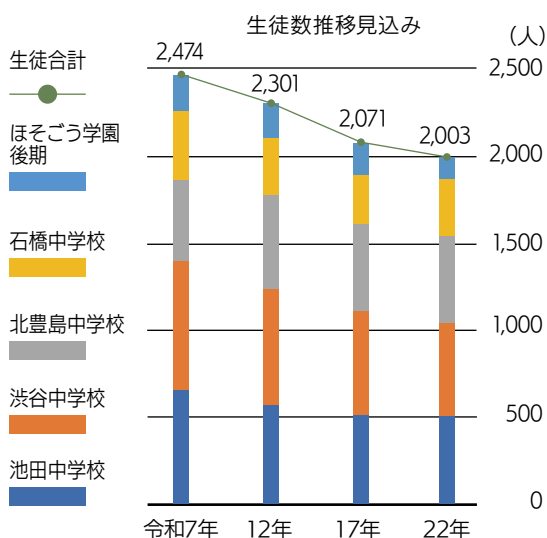

### 02 教員の働き方改革

部活動は教育課程外の活動ですが、教員が顧問を担っているケースが多いです。長時間労働や専門外の種目の指導による負担が教員を悩ませる原因となり、教員の働き方や教育の質の向上のために抜本的な改革が求められています。

#### 長時間勤務の実態

月当たりの全体に占める超過勤務者数の割合 (%)

	令和元年度		2年度		3年度		4年度	
	小学校	中学校	小学校	中学校	小学校	中学校	小学校	中学校
80時間以上	5.2	19.9	2.8	15.3	2.7	14.6	1.3	12.4
45～80時間	28.0	33.3	27.2	33.4	28.2	35.2	21.8	32.1
45時間未満	66.8	46.8	69.9	51.3	69.1	50.3	76.9	55.5

参考：第2次池田市教育振興基本計画[基本施策]

#### 未経験顧問の割合

令和6年度	市全体 (人)	
	文化部	運動部
全体顧問数	46	199
内未経験	21	96
未経験割合	45.6%	48.2%

参考：令和6年度部活動実態調査

# 文化やスポーツを体験できる場をめざして「地域クラブ」へ

地域クラブとは、中学校の部活動とは異なり、学校区を超えて活動できる場です。地域クラブごとに指導者や活動内容、頻度が設定され、生徒の希望に応じて選択できる仕組みを整えていきます。

本市では、部活動が抱えてきた課題を解決していくために、また少子化時代を迎えている子どもたちが文化・スポーツ活動を行える環境づくりをめざして、展開準備を進めており、10年度中に中学校の部活動を終了し、地域クラブへ完全展開をめざします。

## ●本市がめざす地域展開スケジュール

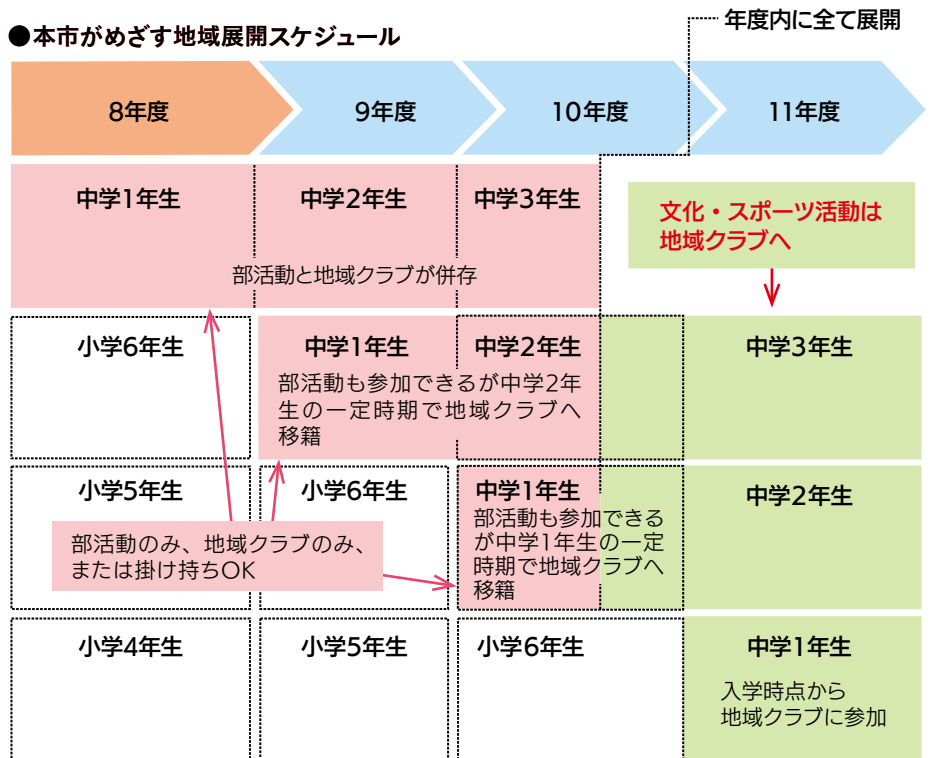

### 部活動と地域クラブの違い

これまで中学校には「部活動があって当たり前」でしたが、これから中学生の文化・スポーツの環境が大きく変わります。何十年も続く仕組みづくりをめざして、次のことが部活動との違いになります。

#### 子どもたちはやりたい種目が見つかる

部活動では、学校ごとの部の設置状況により取り組める種目が制限されていましたが、地域クラブでは、学校区を超えて活動が行われるため、多くの種目が選べるようになります。すでに活動している地域クラブの中には、部活動にはなかった、ダンスやフラグフットボール、ハンドボール、合唱などが実施されており、時代やニーズに合わせた活動が可能です。

#### 自分で活動頻度や形式が選択できる

部活動では在籍する学校ごとに内容や活動時間が決まっていたのですが、地域クラブでは、それぞれのクラブがさまざまな目標や特色を持って活動しています。自分が活動したい内容に沿ったクラブを選択することができます。

#### 専門指導員が指導をします

地域クラブでは専門指導ができる指導者が在籍しています。種目の楽しさが伝えられるような指導を行い、大人が必ず複数名従事するなど、安全・安心に活動できる体制づくりを行っています。また全国的に地域クラブが参加できる大会も増えています。

#### 会費制での運営になります

部活動では教員が多くの時間を割きながらボランティア的な従事を前提として運営してきましたが、地域クラブは会費制を基本としています。クラブの運営には指導だけでなく、募集に関する手続き、選手登録や会場確保、審判の手配、大会の運営、指導者のシフト調整など、幅広い業務があります。これらの業務を無償で担い続けることは困難であり、活動を維持していくためにも、会費を徴収することが不可欠となります。現在、経済的に困窮する世帯への補助などを検討しています。

#### 子どもから大人まで続く活動をめざします

部活動は中学校在籍時のみで完結するものでしたが、地域クラブでは、小学生対象のクラブとの接続や、卒業してからも指導者としてクラブに携わる例もあるなど、世代を超えたクラブ運営が行われています。地域展開をきっかけに、子どもから大人まで文化・スポーツが楽しめる環境をめざします。

スポーツ系 ID 15871 } 現在活動中の地域クラブは  
文化系 ID 19678 } 市ホームページで公開中。

## Q1 地域クラブとして 大会に出場はできますか？

A. 地域クラブは、中学校体育連盟主催の大会や地域クラブが独自に運営する大会へ出場することができます。出場登録や申し込みの手続きは、各地域クラブが主体となって進めます。

## Q2 学校以外の場所で 活動しますか？

A. 地域クラブの活動は学校施設や公共施設、民間施設などで行われます。部活動とは異なり、平日は1度自宅に帰宅後に地域クラブへ移動することが想定されます。移動手段については、徒歩や自転車、公共交通機関の利用が基本です。



教えて  
地域クラブ

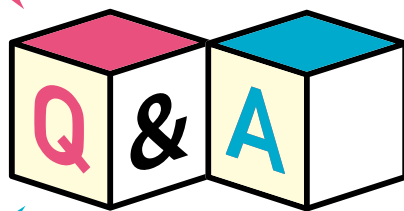

## Q3 部活動に入らないと 内申点に影響が 出るのではないですか？

A. 部活動の加入や活動内容は内申書の評価に影響しません。地域展開後も同様に、生徒の進学などに関連する評価が変わることはありません。

## Q4 部活動は、学校内で異なる学年の 人間関係を学べる場でもありますが、 展開後はどうなりますか？

A. 学校で異なる学年の人間関係を学べる場として、委員会活動や生徒会活動、学校行事における縦割り活動などがあります。



多くのご支援ありがとうございます！

## クラウドファンディング

昨年12月に開始した部活動から地域クラブへ展開していくことを目的としたクラウドファンディングにつきまして、多くの方からご支援をいただき、ふるさと納税を含め、目標額を上回る2,783万2,400円の寄付金が集まりました。いただいた寄付金は、地域クラブの充実に向けて使用させていただく予定です。



### 教育長からのメッセージ



教育長 藤井 彰三

中学校の部活動は、日本全国で長きにわたり行われてきた歴史があり、多くの人々にとって共通の学校体験であるといえます。一方で、部活動が教員の熱意に支えられてきた背景や、少子化の影響を受けて、その形態が転換期を迎えています。本市では、文化・スポーツ活動を持続可能な形で維持していくために、地域クラブの充実に努めています。ありがたいことに、多くのクラブ活動が既に市内でも展開されており、地域や保護者の皆さまからのご理解とご協力で深く感謝申し上げます。今後も、部活動の地域展開の趣旨をご理解いただきながら、地域の皆さまには引き続きさまざまな形で本事業へのご協力をお願いします。

# Interview

地域クラブについて聞いてみました！

## クラブ指導者



地域に愛される

100年続く

クラブをめざして

サッカー：SPOUNI FC  
大井 拓己 さん

池田が地元で石橋小・中学校を卒業しました。大学の教育実習で石橋中学校にいった翌年に部活動がなくなり、当時は市内に中学生のクラブチームもなく、地元でサッカーができる環境をつくりたく、立ち上げました。地域クラブは学校との関係を築きつつ、専門的な指導もできる部活動とクラブの両面の良さを兼ね備えています。将来は本市出身のJリーガー誕生をめざします。



楽しく楽器と接して

チャンスをつかめる場所へ

吹奏楽：『クレモナ』  
ユース・アンサンブル  
久保田 ひかり さん

大学生のときから『クレモナ』での活動を通して池田の皆さんに育てていただきました。自分自身が素晴らしい指導者に巡り合ってきたので、次は私が次の世代の子どもたちに学んだ経験を生かして育てたいと思い指導者になりました。子どもたちが楽しく楽器と接することを念頭におきながら、チャンスがつかめるような指導を心がけています。夏はオリジナルの譜面を使ってコンクールに出場し、全国をめざします。

## クラブメンバー



サッカーに

真面目に強く

勝利をめざして！

サッカー：SPOUNI FC  
田中 虎大 さん

さまざまな試合に出場できると思ったから地域クラブを選びました。サッカーに集中しやすく、他校の中学生と関わりながらサッカーができて楽しいです。高校でもサッカーは続けます。

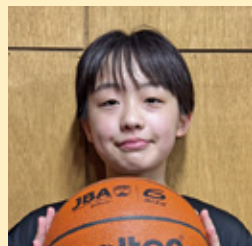

チームに

絶対必要な選手に！

バスケットボール：B-NETZ  
後藤 彩莉 さん

真剣にいろいろなことを教えてもらえる場所だと感じ、このチームを選びました。このチームは熱量がすごくバスケットに対して他校・他学年とも真剣にコミュニケーションをとれるのが良いところです。仲良く切磋琢磨できています。



丁寧な指導で

さらに成長！

剣道：池田市中学生剣道教室  
鈴木 絢斗 さん  
鈴木 美波 さん

剣道を専門の先生に教わり、技術を高めたくて地域クラブに入りました。このクラブで剣道をするのが楽しく、先生には優しく丁寧に教えていただき、上達や成長が感じられています。剣道は個人戦もありますが、団体戦の優勝もめざしたいです。

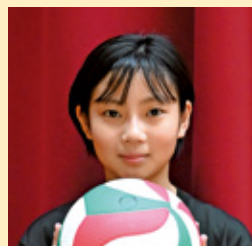

できないことが

できるように！

バレーボール：北豊島 VC  
渡部 友菜 さん

小学生のときにコーチに薦められて入りました。チームは楽しく先輩たちも仲良くしてくれます。先生がすごく上手で、できないことも細かく丁寧に教えてくれるので上達が早いと感じています。近畿大会に出場するので、次の勝利に向けて頑張ります。



池田市長 瀧澤 智子

サクラが満開の4月5日、前日の悪天候から一転、快晴に恵まれ、五月山公園で「イケダ万博&さくらグリーンマルシェ、EXPO酒場」が開催されました。当日は府内だけではなく、さまざまな地域から2万7,000人の方が池田市を訪れてくださいました。

大阪・関西万博の閉幕から半年がたちましたが、この取り組みは【万博を起点に、地域課題を継続的に解決するプラットフォームを構築すること】と【この万博レガシーを次へ連携すること】を目的に、市民団体さん主導のもと、事業者さん、企業の方々、他自治体にもご協力いただきながら実現しました。

中央公民館では万博ユニフォームや各国のパビリオンで使われた展示品がずらりと並びました。スタンプラリーも人気でした。池田市茶華道連盟さんのお茶席もあり、改めて日本の文化や伝統を感じるひとときにもなりました。

五月山公園のステージは服飾やダンスのパフォーマンスから始まり、ダイハツ工業さんから3人のウォンバット隊の皆さんによるじゃんけん大会は大変盛り上がりしました。そして音楽の歴史を感じる市内小学生から高校生までの有志による吹奏楽の演奏

もありました。児童、生徒の皆さんからは、吹奏楽を始めたきっかけや大阪・関西万博の会場で演奏をしたことなどのエピソードを聞かせてもらいました。フィナーレは大阪・関西万博のクラゲ館のプロデューサーである中島さち子さん率いるKURAGE Bandによる特別ステージでした。この日は改めて皆さんのエネルギーを感じる一日となりました。本市には地域の未来のため、子どもたちのために活動してくださる方々が本当に多く、ありがたいです。

新年度に入り1カ月がたとうとしています。皆さん新生活、新環境にも慣れられましたでしょうか？この時期は不調が出やすい時期とされていますので、心身共に健やかに過ごされることを願っています。

本市は暮らしのそばに山と川がある自然環境が豊かなまち。私も時間を作りまちあるきに出かけてみようと思います。



▲イケダ万博ステージイベントの様子

## 目次 広報 いけだ 2026. 5

- 2～5 部活動、新時代へ～地域とつくる、子どもたちの放課後～
- 7～15 IKEDA TOPICS  
多世代交流センターの愛称を募集／賞金100万円！ビジネスコンテストを開催／BOTAFES '26／寿命寺～楠木正成と詩吟の会～／「こころのケア講座」／オリックス・パファローズ vs 阪神タイガース／特定健診受診券を送付／8年度当初予算の概要／公共施設などの使用料・手数料を改定／食事療養標準負担額および生活療養標準負担額の改正／5月から気象の警報などが大きく変わります／環境にやさしい設備設置費などへの補助
- 16～20 イベントガイド
- 21 Pick up 図書館
- 22～25 子ども向け イベントガイド
- 26 市民文化会館の催し
- 27 暮らしの窓口／健康相談Q and A
- 28～37 お知らせ information  
28 ▶ 募集、28～29 ▶ 税金・保険年金、29～30 ▶ 福祉・高齢者、30～33 ▶ 子育て・健康、34～35 ▶ 環境・安全、35～37 ▶ その他
- 38 伝言板
- 39 Photoニュース

### ● 今月の表紙 ●



地域の力で育まれる新時代の文化・スポーツ活動「地域クラブ」で活動する子どもたちを表紙にしました。

ID 20814

ID検索で市ホームページに簡単アクセス

各記事にある「ID番号」を、市ホームページのトップページにある「ページID検索」に入力すると、さらに詳しい情報をご覧いただけます。

池田市ホームページ  
<https://www.city.ikedaka.osaka.jp/>



IKEDA TOPICS

募集

あなたのアイデアをお寄せください

## 多世代交流センターの愛称を募集

①19434

さまざまな方が気軽に立ち寄り「地域のリビング～3rd Place」をコンセプトとした多世代交流センターが9年6月1日(火)にオープンします。そこで、多くの方に長く親しまれる同施設の愛称を募集します。

### 施設概要

世代を超えたさまざまな方が気軽に立ち寄り、触れ合い、学び合える場をめざします。

### 交流エリア

旭丘会館と花園会館の機能を集約し、フリースペースなどを新たに設けて、子育て世代や若者世代の居場所かつ市民や地域の団体同士が学び合える場をめざします。

### 老人福祉エリア

高齢者の生きがい活動の場を提供し、さまざまな世代との交流を通じた高齢者の役割創出をめざします。



▲イメージ画像

### 募集要項

**応募資格** 市内在住・在学・在勤の方  
**募集期間** 5月8日(金)～6月5日(金)  
**公表** 8月ごろ。採用された愛称の考案者には、記念品の贈呈や施設の開館セレモニーへの招待を予定  
**応募方法** 右記応募フォームまたは応募用紙(市ホームページからダウンロード可。任意の様式も可)に必要事項を記入し、郵送で高齢・福祉総務課「愛称募集」係(〒563-8666、住所不要)または直接同課



▲応募フォーム

※1枚の応募用紙につき1点のみ。応募作品は自作かつ未発表のものに限ります。採用作品の著作権をはじめとする諸権利は本市に帰属するものとします。応募作品は返却を行わず、応募に関する一切の費用は応募者の負担とします。

【問合せ】高齢・福祉総務課 ☎754・6336

IKEDA TOPICS

募集

偉大なる事業を池田から

## 賞金100万円! ビジネスコンテストを開催

①4789

本市名誉市民である故安藤百福氏および日清食品ホールディングス(株)からの寄付金を基に、新製品・新サービスを対象にしたビジネスコンテスト「事始め奨励大賞」の募集を開始します。

詳細は市ホームページをご覧ください。

対象者

市内に居住または事業所を有する方(法人・個人は問わず)。創業予定者も可

対象事業

これまでにない先進的な技術、新しい製品の開発を行い販売・提供している、または販売・提供を予定している商品・サービス

申込方法

9月23日(祝)までに右記申込フォームで商工振興課



◀申込フォーム



### 表彰と賞金

事始め奨励大賞(賞金100万円)：1件  
 事始め奨励賞(賞金50万円)：2件  
 審査員特別賞(賞金5万円)：数件  
 ※基準を満たす事業者がないときは、受賞がない場合もあります。

【問合せ】商工振興課 ☎754・6241

## 植物由来なフェスティバル BOTAFES '26



500年続く植木の産地・細河に、植物やフード・マーケット、ワークショップが勢ぞろいします。さまざまな催しを用意しています。ぜひお越しください。

**日時** 5月23日(土)10時～17時・24日(日)10時～16時  
(小雨決行・荒天中止)

**場所** 旧細河小学校

※路線バスに乗ってお越しの方に、会場本部で景品と交換できる「特別景品交換券」を配布。配布場所は会場最寄りの「中川原」バス停(各日先着500人)。

**ステージ** asmi(本市出身のシンガーソングライター)、イケダレンジャー、植木セリ市、園芸高校ライブ生け花、ライブ<sup>せんてい</sup>剪定

**子ども向け** 宝石探し、BOTA縁日、いちご狩り、じゃがいも掘り、お仕事体験

**ブース** プラントブース、マーケットブース、フードブース など



▲BOTAFES  
公式ホームページ

※ボランティアスタッフも募集中。詳細は右記二次元コードからご覧ください。



▲イベントの様子



▲asmi

**問合せ** BOTAFES実行委員会吉岡 ☎090・3283・2565、都市政策課 ☎754・6262

## ボランティアガイドツアー 寿命寺～楠木正成と詩吟の会～

阪急「池田駅」周辺をボランティアガイドと歩き、寿命寺で楠木正成のかぶとや足利尊氏からの手紙などを見学した後、市民活動交流センターで座学と詩吟を体験します。

**日時** 6月7日(日)14時～16時30分(雨天決行)

**場所** 市民活動交流センター(池田駅前てるてる広場集合)

**定員** 30人(先着順)

**費用** 300円(会場代など)

**申込** 5月25日(月)までに参加者全員の氏名・生年月日・年齢・性別・代表者の電話番号を電話またはホームページで市観光協会



▲市観光協会  
ホームページ

**問合せ** 市観光協会 ☎750・3333

IKEDA TOPICS

イベント

## 自分自身を大切に 「こころのケア講座」

①20763

つらい感情や心の傷との付き合い方や自分自身を大切にする方法を一緒に学びましょう。

- 日時** 5月9日(土)「境界線～自分らしさを守る」  
 6月13日(土)「トラウマ～傷付きについて理解する」  
 7月11日(土)「暴力の構造、本質を知る」  
 8月8日(土)「私を大切にする自尊心へ回復への道」

**時間** 各13時～15時 **場所** ダイバーシティセンター

**対象** 女性 **講師** (特非)パブリックプレス代表理事・熊田梨恵

**定員** 各20人(先着順)

**申込** 右記申込フォームで同センター

※1日のみの参加も可能です。15時30分～17時は、感想や思いを共有するピアサポートグループを実施します(自由参加)。



▲申込フォーム

**問合せ** ダイバーシティセンター ☎735・7588

IKEDA TOPICS

イベント

## プロ野球(ファーム・リーグ公式戦) オリックス・バッファローズ vs 阪神タイガース

①16462

プロ野球ファーム(2軍)選手による公式戦。現役選手が指導する親子野球教室や各種イベントも開催します。ぜひご参加ください。

**日時** 6月20日(土)・21日(日)12時～17時(試合開始は13時)

**場所** 豊中ローズ球場

**費用** 高校生以上1,200円(前売り1,000円)、小・中学生600円(前売り500円)

**申込** 公式戦の前売り券は5月13日(水)から直接市民文化会館またはいけだ市民文化振興財団。イベントへの参加は右記申込フォームで社会教育課  
 ※前売り券が完売の場合、当日券の販売はありません。



© Orix Buffaloes



▲イベント  
申込フォーム

**問合せ** 社会教育課 ☎754・6480

IKEDA TOPICS

保険

## 国民健康保険加入者の方へ 特定健診受診券を送付

①2559

4月1日時点で本市国民健康保険に加入している方に、5月29日(金)までに特定健診の受診券を送付します。

**対象** 8年度中に満40歳以上になる国民健康保険被保険者  
 ●6月30日(火)までに75歳になる方(昭和26年6月30日以前生まれの方)には、国民健康保険での特定健康診査の受診期間が非常に短期間となるため、受診券を送付していません。誕生日までに受診を希望する場合は、国民健康保険が発行する受診券が必要となりますので、ご連絡ください。

※特定健診受診時の持ち物は、①特定健診受診券②資格確認書またはマイナ保険証です。



届いたら  
すぐに予約  
しましょう!!



**問合せ** 国保・年金課 ☎754・6253

# 一般会計の予算額467億4,100万円 8年度当初予算の概要

⑩ 20630

本市の8年度当初予算は一般会計、特別会計、企業会計を合わせた総額が991億4,052万円で、前年度の予算額に比べて22億479万円(2.3%)の増加となりました。そのうち、一般会計の予算額は467億4,100万円で、前年度から27億1,000万円(6.2%)の増加となっています。人件費や扶助費の増加などによる財源不足を補てんするために財政調整基金を15億5,000万円取り

崩しており、厳しい状況の中での予算編成となりました。また、特別会計では国民健康保険、介護保険事業、後期高齢者医療事業が前年度よりも増加し、財産区は減少しています。

※金額は全て1万円未満を四捨五入しているため、合計金額が合わないことがあります。

## 歳入

### 自主財源

市が自ら調達できる歳入のことを自主財源といい、その代表が市税です。市税は歳入全体の37.5%を占めており、前年度に比べて3億8,770万円(2.3%)の増額となっています。

自主財源は市税のほかに、使用料及び手数料(施設の使用料など)、分担金及び負担金(保育料など)、繰入金(市の「貯金」である基金の取り崩しなど)、財産収入(土地の売却収入など)などで構成されていますが、市税も含めた自主財源は歳入全体の46.8%を占めており、前年度より1億9,636万円(0.9%)の増加となっています。

### 依存財源

国や府から交付される財源を依存財源といい、前年度よりも25億1,364万円(11.2%)の増加となっています。市債も府の同意を得て借り入れるため、依存財源に分類されます。

児童福祉費負担金や生活保護費負担金の増加などに伴い、前年度に比べて国庫支出金が6億1,620万円(7.7%)増加し、建設事業費の増加などにより市債が9億8,650万円(104.7%)増加しています。

その他の依存財源 (内訳)			
地方消費税交付金	28億2,000万円	地方特例交付金	1億4,750万円
法人事業税交付金	3億7,000万円	利子割交付金	7,700万円
株式等譲渡所得割交付金	2億4,000万円	ゴルフ場利用税交付金	7,500万円
地方譲与税	2億3,170万円	交通安全対策特別交付金	1,200万円
配当割交付金	2億2,600万円	環境性能割交付金	400万円

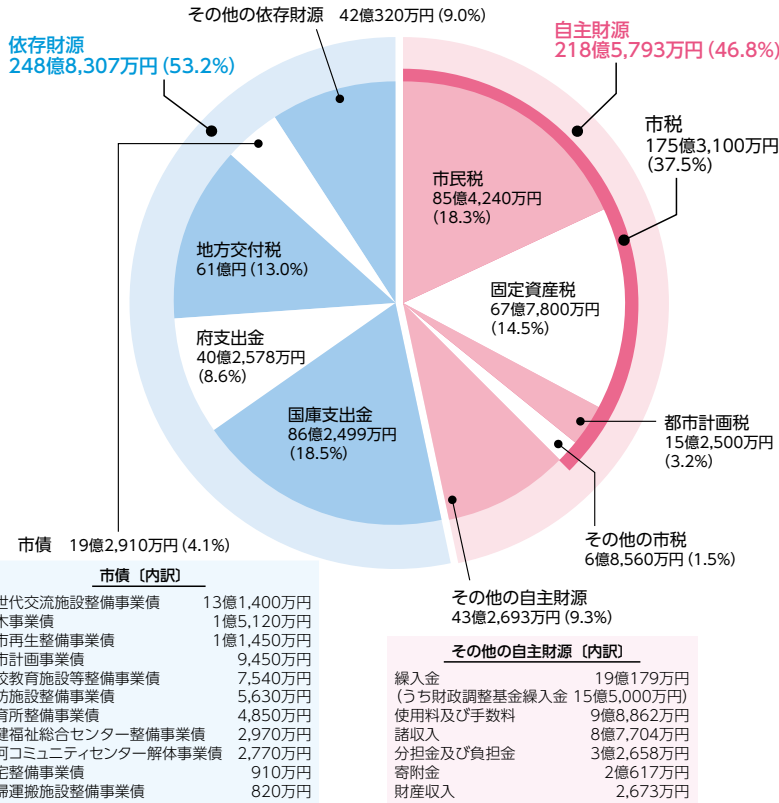

**池田市人事** (4月1日付) (課長以上59人)  
**〈病院事業管理者〉** (1人)  
 ▷ 病院事業管理者(市立池田病院長) 尾下正秀  
**〈部長〉** (6人)  
 ▷ 総務部長(子ども・健康部長) 衛門昭彦 ▷ 健康福祉部長(福祉部長) 綿谷憲司 ▷ 子ども未来部長(まちづくり環境部長) 藤井幸治 ▷ 都市整備部長(総務部長) 堀川英樹 ▷ 上下水道部長(上下水道部長兼経営企画課長) 加藤正和  
**〈教育部長〉** (教育部長兼教職員課長) 安原宏一  
**〈次長〉** (13人)  
 ▷ 総合政策部次長兼人事課長(総務部次長兼人事課長) 永原繁則 ▷ 総務部次長兼大阪府都市ポートレース企業団派遣(会計管理者兼総務部次長) 干川雄一郎 ▷ 健康福祉部次長兼生活福祉課長(福祉部次長兼生活福祉課長) 安岡一樹

▷ 健康福祉部次長兼国保・年金課長(福祉部次長兼介護保険課長) 西田理香子 ▷ 都市整備部次長(まちづくり環境部次長兼環境政策課長) 脇尾真次 ▷ 会計管理者(管理部学務課長) 光武記代 ▷ 選挙管理委員会事務局長(総務部付課長) 林重樹 ▷ 監査事務局長(監査事務局課長) 山田剛 ▷ 議会事務局次長(総合政策部次長兼法制課長) 濱田雅子 ▷ 議会事務局次長兼議会事務局代理(議会事務局次長) 太田原慎也 ▷ 市立池田病院事務局長兼総務課長(総合政策部次長兼大阪府都市ポートレース企業団派遣) 武田克彦 ▷ 上下水道部次長兼経営企画課長(総合政策部次長兼管理部次長) 夏木敏宏 ▷ 教育部次長兼人権教育監兼学校教育推進課長(教育部人権教育監兼学校教育推進課長) 田阪祐樹

**〈課長〉** (39人)  
 ▷ 総合政策部総括調整監兼秘書広報課長(総務部総括調整監兼秘書課長) 楠田慎太郎 ▷ 総合政策部行政管理課長(福祉部国保・年金課長) 野勢桃子 ▷ 総合政策部危機管理課長(市民活動部総合窓口課長) 石井伸之 ▷ 総合政策部地域未来課長(市民活動部コミュニティ推進課長) 北村仁志 ▷ 総合政策部公共建築課長(総合政策部公共建築課長兼管理部付課長) 東信浩 ▷ 総合政策部法制課長(総合政策部広報広聴課長) 松永正士 ▷ 総務部付課長(総務部納税課長) 小西輝代 ▷ 総務部付課長大阪府都市ポートレース企業団派遣(総合政策部付課長大阪府都市ポートレース企業団派遣) 中山昌義 ▷ 総務部財政課長(総合政策部財政課長) 山本朗央 ▷ 総務部収納債権管理課長(総務部債権回収セ

ンター所長) 福田敦子 ▷ 市民活動部総合窓口課長(教育部生涯学習推進室地域教育課長) 齋藤宏太 ▷ 市民活動部ダイバーシティ共創課長(子ども・健康部子育て支援課長) 佐渡俊洋 ▷ 市民活動部環境政策課長(都市整備部ワンパット企画監兼みどり農政課長) 西野健一 ▷ 市民活動部業務センター所長(まちづくり環境部業務センター所長) 萩原英一郎 ▷ 市民活動部クリーンセンター所長(まちづくり環境部クリーンセンター所長) 布施芳文 ▷ 健康福祉部付課長兼休日急病診療所長(子ども・健康部休日急病診療所長) 山谷谷子 ▷ 健康福祉部高齢・福祉総務課長(福祉部高齢・福祉総務課長) 石井和子 ▷ 健康福祉部障がい福祉課長(福祉部障がい福祉課長) 田邊義文 ▷ 健康福祉部介護保険課長(福祉部地域支援課長) 井上智樹 ▷

# 歳出

## 義務的経費〔性質別〕

法律で規定されるなど支出が義務付けられていて、任意に削減できない経費のことを義務的経費といいます。人件費や扶助費、公債費が該当します。

人件費は、前年度に比べて6億2,673万円(6.7%)の増加で、退職手当を除くと4億1,068万円(4.4%)の増加となっています。

扶助費は、児童福祉や生活保護関連経費の増加などにより9億6,709万円(7.9%)の増加となっています。

公債費は2億5,059万円(6.7%)の減少です。

## 投資的経費〔性質別〕

公共施設の整備など、社会資本整備にかかる費用が投資的経費で、前年度に比べて13億9,071万円(82.7%)の増加となっています。

## その他の経費〔性質別〕

物件費は委託料、光熱水費などの消費的性格の経費で、前年度に比べて3億1,118万円(3.8%)の減少となっています。前記以外の経費がその他に計上され、前年度に比べて2億8,724万円(3.3%)の増加となっています。また、その他のうち最も多い経費は繰出金で50億1,197万円となっています。繰出金は特別会計や企業会計に対する支出のことです。特別会計などは独立採算が原則ですが、市が負担すべき部分もあるため、その経費を繰出金によって支出します。

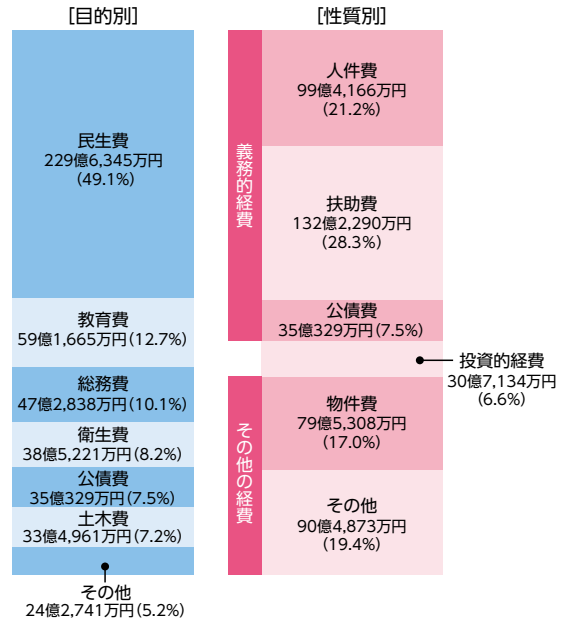

目的別
民生費…社会保障関係の経費
教育費…学校園の管理経費や社会教育などにかかる経費
総務費…戸籍や徴税、選挙などの経費
衛生費…保健や環境衛生、清掃にかかる経費
公債費…市債(市の長期借入金)や一時借入金の返済経費
土木費…道路維持や公園整備、都市計画事業などの経費
その他…議会費や労働費、農林水産費、商工費、消防費、諸支出金(防災対策にかかる経費)、予備費(予定外の支出などに対応するための費用)

## 各会計予算比較

会計区分	8年度当初予算	7年度当初予算	増減額	
一般会計	467億4,100万円	440億3,100万円	27億1,000万円	
特別会計	国民健康保険	105億7,605万円	101億3,780万円	4億3,825万円
	財産区	2億8,613万円	2億9,032万円	▲419万円
	介護保険事業	110億4,408万円	107億9,162万円	2億5,246万円
	後期高齢者医療事業	28億807万円	24億3,900万円	3億6,907万円
病院事業会計	184億5,660万円	199億4,686万円	▲14億9,026万円	
水道事業会計	43億8,550万円	46億5,892万円	▲2億7,342万円	
公共下水道事業会計	48億4,310万円	46億4,022万円	2億288万円	
合計	991億4,053万円	969億3,574万円	22億479万円	

### 予算書の閲覧は 行政情報コーナーで

一般会計、特別会計、病院・水道・公共下水道事業会計の予算書は行政情報コーナー(市役所2階)や市ホームページでご覧いただけます。

問合せ 財政課 ☎754・6103

健康福祉部保険医療課長(総合政策部危機管理課長) 奥村芳弘 ▷健康福祉部健康増進課長(総合政策部行政課長) 藤本智裕 ▷子ども未来部子ども政策課長(子ども・健康部子ども・若者政策課長) 横井良子 ▷子ども未来部幼児保育課長(子ども・健康部幼児保育課長) 小野原慎二 ▷子ども未来部発達支援課長(子ども・健康部発達支援課長) 田中裕樹 ▷子ども未来部子ども家庭課長(子ども・健康部子ども未来課長) 山本香代子 ▷都市整備部まちづくり推進監(まちづくり環境部まちづくり推進監) 中川雄司 ▷都市整備部都市政策課長(まちづくり環境部都市政策課長) 橋本直岐 ▷都市整備部道路河川課長(都市整備部交通道路課長) 吉浦雄介 ▷都市整備部みどり農政課長(都市整備部土木管理課長) 矢野嘉章 ▷監査事務局

課長(管理部学校給食センター所長) 加藤正浩 ▷消防署第3警備課長(消防署第3警備課主幹) 辻晋 ▷消防署細河分署長(消防署第3警備課長) 藤本達夫 ▷上下水道部総務課長(子ども・健康部健康増進課長) 西村卓哉 ▷管理部学務課長(教育部生涯学習推進室石橋図書館長) 林静美 ▷管理部学校給食センター所長(市民活動部人権・文化国際課長) 中原純義 ▷教育部教職員課長(上下水道部総務課長) 中尾さやか ▷教育部生涯学習推進室地域教育課長(福祉部保険医療課長) 山田泰生 ▷教育部生涯学習推進室中央公民館長(議会事務局局長代理) 小畑雄大 ▷教育部生涯学習推進室石橋図書館長(市立池田病院事務局総務課長) 島野寛喜  
役職定年(3月31日付)(課長以上5人)

▷(部長) 2人 ▷(都市整備部長) 吉村寛 ▷(上下水道部長) 西村俊二  
▷(次長) 1人 ▷(選挙管理委員会事務局局長兼監査事務局局長) 山本泰正  
▷(課長) 2人 ▷(消防署細河分署長) 森田和也 ▷(教育部生涯学習推進室中央公民館長) 家門誉  
市立池田病院人事(4月1日付)(課長以上18人)  
▷(病院長) 1人 ▷(病院長(新規採用) 高階雅紀  
▷(副院長) 1人 ▷(副院長兼看護部長(新規採用) 谷浦葉子  
(部長) 8人

▷(医务局血液内科主任部長(医务局血液内科部長) 片岡長久 ▷(医务局糖尿病・内分泌内科主任部長(医务局糖尿病・内分泌内科部長) 岡田拓也 ▷(医务局放射線科・放射線治療科主任部長(医务局放射線科・放射線治療科部長) 小川光博 ▷(医务局血液内科部長(医务局血液内科副部長) 柴田大 ▷(医务局泌尿器科部長(医务局泌尿器科副部長) 中田渡 ▷(医务局放射線科・放射線治療科部長(新規採用) 安西誠 ▷(医务局歯科・歯科口腔外科部長(医务局歯科・歯科口腔外科副部長) 小川英美 ▷(医療技術部長兼医療技術部栄養管理科技師長(医療技術部栄養管理科技師長) 今西成雄  
▷(課長) 8人 ▷(医务局呼吸器内科副部長(医务局呼吸器内科部長) 清水裕平 ▷(医务局消化器内科副部長

ご理解とご協力をお願いします

公共施設などの使用料・手数料を改定

⑩20532

社会状況や管理運営経費などに鑑み、以下の公共施設の使用料や行政手続きの手数料について料金改定を行います。多くの施設などでおおむね2割程度の値上げとなります。改定後の料金など、詳細は市ホームページをご覧ください。

～改定の目的～

各種サービスの財源を全て税金によって賄うのではなく、利用者に対して適正な負担を求めることで、財源と市民間の公平性を確保するため。

■貸館系の施設

施設名	料金改定日	問合せ
ダイバーシティセンター	8月1日(土)	☎768・8020
市民活動交流センター	8月1日(土) ただし、設備にかかる使用料は9年4月1日(木)	☎750・5133
中央公民館		☎754・6299
上方落語資料展示館 (落語みゅーじあむ)	11月1日(日)	☎753・4440
市民文化会館	9年4月1日(木)	☎761・8811
カルチャープラザ		☎762・7777
ギャラリー	9年5月1日(土)	☎750・3333

■葬儀系の施設

施設名	料金改定日	問合せ
火葬場	8月1日(土)	☎751・3588
葬祭場		
桃園墓地		☎751・3701
五月山霊園		

■スポーツ施設

施設名	料金改定日	問合せ
五月山体育館	9年4月1日(木)	☎754・3336
総合スポーツセンター		☎761・5137
夫婦池公園テニスコート		☎751・1400
空港緑地グラウンド		☎761・5137
猪名川運動場		☎753・8848

■その他の使用料

施設名	料金改定日	問合せ
五月山公園幹線園路 (五月山ドライブウェイ)	8月1日(土)	みどり農政課 ☎754・6275

■その他料金改定を行う手続き

施設名	料金改定日	問合せ
休日急病診療所における診断書・証明書発行手数料	8月1日(土)	休日急病診療所 ☎752・1551
放置自転車等移動・保管手数料		都市政策課 ☎754・6212

※表中の日付以降に使用した分が改定後の料金です。事前に予約して使用する場合も同様です。

※火葬場の使用料と休日急病診療所における診断書・証明書発行手数料は現行料金の最大2倍、放置自転車等移動・保管手数料は最大1.7倍程度、五月山ドライブウェイは最大1.3倍程度の値上げとなります。

【問合せ】政策企画課 ☎754・6213

(医務局消化器内科医長) 天野孝広 ▷ 医務局循環器内科副部長(医務局循環器内科医長) 田中啓介 ▷ 医務局腎臓内科副部長(医務局腎臓内科医長) 安田聖一 ▷ 医務局耳鼻いんこう科副部長(医務局耳鼻いんこう科医長) 北村江理 ▷ 医務局麻酔科副部長(医務局麻酔科医長) 藤原利江 ▷ 医療技術部放射線科・放射線治療科技師長(医療技術部放射線科・放射線治療科技師次長) 木下亨 ▷ 看護部副看護部長(看護部4階南病棟兼看護部副看護部長) 松本保子  
退職(3月31日付) [課長以上5人]  
(病院長) (1人)  
▷ (病院長) 尾下正秀  
(副院長) (2人)  
▷ (副院長) 尾崎由和 ▷ (副院長兼看護部長) 松本美知子

(部 長) (1人)  
▷ (医務局放射線科・放射線治療科主任部長) 高村学  
(課 長) (1人)  
▷ (医務局放射線科・放射線治療科副部長) 立川琴羽  
役職定年(3月31日付) [課長以上3人]  
(部 長) (1人)  
▷ (医療技術部長兼医療技術部放射線科・放射線治療科技師長) 関康  
(課 長) (2人)  
▷ (医療技術部病理診断科技師長) 河合賢 ▷ (医療技術部歯科・歯科口腔外科技師長) 嶋本政嗣

市立学校人事(4月1日付) [15人]  
(校 長) (7人)  
▷ 五月丘小学校(ほそごう学園副校長) 高山潤一郎 ▷ 石橋南小学校(五月丘小学校) 大谷淑子 ▷ 緑丘小学校(緑丘小学校教頭) 河合啓志 ▷ 神田小学校(石橋南小学校) 三島経一朗 ▷ 池田中学校(池田中学校教頭) 山田智司 ▷ 渋谷中学校(池田中学校) 磯村悟史 ▷ ほそごう学園(ほそごう学園教頭) 竹村茂行  
(副校長) (1人)  
▷ ほそごう学園(石橋小学校教頭) 瀧口真希  
(教 頭) (7人)  
▷ 北豊島小学校(教育政策課主幹) 上西雅子 ▷ 石橋小学校(学校教育推進課副主幹) 山下純子 ▷ 五月丘小学校(北豊島小学校) 戒能千恵 ▷ 緑丘小学校(豊中市立桜塚小学校) 豊島智樹

▷ 池田中学校(教育センター副所長) 淵田正尚 ▷ ほそごう学園(能勢町立ささゆり学園) 高下真一 ▷ ほそごう学園(教育センター指導主任) 藏田耕平  
退職(3月31日付) [5人]  
▷ (緑丘小学校長) 能家三代子 ▷ (神田小学校長) 辻公美子 ▷ (渋谷中学校長 [再]) 染川弘 ▷ (ほそごう学園校長 [再]) 荒河隆文 ▷ (五月丘小学校教頭) 寺戸奈津紀  
解職(3月31日付) [1人]  
▷ (ほそごう学園教頭) 田中里香

6月から変更

# 食事療養標準負担額および生活療養標準負担額の改正

8年6月から国民健康保険・後期高齢者医療における食事療養標準負担額および生活療養標準負担額が変わります。

## 食事療養標準負担額について

1食当たりの負担額の変更は以下のとおりです。

所得区分	負担額 (1食当たり)	
	5月まで	6月から
住民税課税世帯・現役並み所得者および一般	510円	550円
指定難病患者	280円	300円
70歳未満の住民税非課税世帯・低所得Ⅱ	90日以内の入院 (過去12カ月の入院日数)	240円
	90日を超える入院 (過去12カ月の入院日数)	190円
低所得Ⅰ	110円	130円

※住民税非課税世帯と低所得Ⅰ・Ⅱの適用を新たに受けるには、国民健康保険加入者は「限度額適用・標準負担額減額認定証」を、後期高齢者医療加入者は「資格確認書に限度区分の併記」の申請が必要です。ただし、マイナンバーカードを健康保険証として利用すれば前述の申請は不要です。

なお、入院日数が90日を超える場合、別途申請が必要です。負担額の変更は、申請日の翌月1日からです。

## 生活療養標準負担額について

療養病床時の食費・居住費の変更は以下のとおりです。

所得区分	負担額 (1食当たり)		居住費 (1日当たり)
	5月まで	6月から	
住民税課税世帯・現役並み所得者および一般	510円(注1)	550円(注1)	5月まで 370円 6月から 430円
70歳未満の住民税非課税世帯・低所得Ⅱ	240円	270円	
低所得Ⅰ	140円	160円	
老齢福祉年金受給者	110円	110円	0円
境界層該当者(注2)	110円	110円	0円

(注1) 管理栄養士または栄養士により、栄養管理が行われているなどの場合。それ以外の場合は470円(6月からは510円)となります。

(注2) 生活保護法の規定により生活保護を必要としない状態となる方。

避難のタイミングはレベルで判断

5月から気象の警報などが大きく変わります

- 警報・注意報の情報名に「レベル」が付記
- 河川の氾濫の危険度の伝え方が変更(特別警報の新設など)
- 「警戒レベル4相当」の情報は「危険警報」として発表

	河川氾濫	大雨	土砂災害	高潮
警戒レベル5相当	レベル5 氾濫特別警報	レベル5 大雨特別警報	レベル5 土砂災害特別警報	レベル5 高潮特別警報
警戒レベル4相当	レベル4 氾濫危険警報	レベル4 大雨危険警報	レベル4 土砂災害危険警報	レベル4 高潮危険警報
警戒レベル3相当	レベル3 氾濫警報	レベル3 大雨警報	レベル3 土砂災害警報	レベル3 高潮警報
警戒レベル2	レベル2 氾濫注意報	レベル2 大雨注意報	レベル2 土砂災害注意報	レベル2 高潮注意報
警戒レベル1	早期注意情報			



**レベル5 特別警報**

- すでに安全な避難ができず、命が危険な状況
- 今いる場所よりも安全な場所へ直ちに移動する

**レベル4 危険警報**

- 危険な場所から全員避難する
- ※台風などで暴風が予想される場合は、暴風が吹き始める前に避難を完了。

**レベル3 警報**

- 避難に時間がかかる**高齢者などは危険な場所から避難する**
- 高齢者など以外も必要に応じて避難の準備や自主避難をする

**レベル2 注意報**

- ハザードマップなどで災害リスクを再確認する
- 自治体から発表される避難情報の把握手段を再確認する

**レベル1 早期注意情報**

- 災害への心構えを一段高める

国土交通省水管理・国土保全局と気象庁は、5月下旬から新たな防災気象情報の運用を開始します。新たな防災気象情報では、河川氾濫・大雨・土砂災害・高潮の警報などを、避難行動に対応した5段階の警戒レベルと整合させ、災害発生の危険度に応じたレベルの数字を名称に含めて発表します。レベル5に相当する河川氾濫の特別警報やレベル4に相当する危険警報も新たに開始するなど、現行の大雨警報・注意報などが大きく変わります。

レベル3警報やレベル4危険警報が発表されたら、

自治体からの避難指示などに十分留意するとともに、大雨で危険度が高まった地域が地図で表示される「キキクル」や河川の水位情報を参照して、危険な場所にいる人は早めの避難を心掛けてください。

気象庁ホームページでは、新たな防災気象情報に関するさまざまな資料を掲載しています。

これらの資料を参考に、情報が発表された際にどのような行動をとるか、家庭や企業・組織内であらかじめ決めておきましょう。

## 災害の情報、 どう受け取る？

警報・注意報や気象防災速報は、テレビ、ラジオ、インターネット、防災アプリ、防災無線などを通じて伝えられます。あらかじめ情報入手手段を確認してください。



## このあとどうなる？ をチェックしよう

警報などの情報が発表された際には、危険度を地図上に示した「キキクル」や、今後の危険度の推移を示した時系列情報(明日までの警報などの見通し)などを、気象庁ホームページで確認してください。



▲気象庁ホームページ

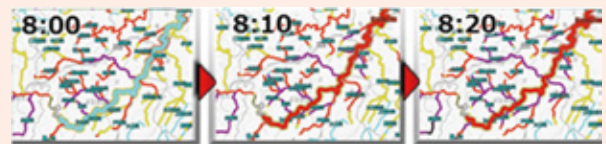

▲「キキクル」画面イメージ(10分ごとに更新)

項目	08:00	08:05	08:10	08:15	08:20	08:25	08:30	08:35	08:40	08:45	08:50	08:55	09:00
1. 特別警報の有無													
2. 特別警報の内容													
3. 注意													
4. 見通し													
5. 備考													

▲時系列情報(明日までの警報などの見通し)

問合] 危機管理課 ☎754・6263

## 補助金を交付

## 環境にやさしい設備設置費などへの補助

### 太陽光発電システム(住宅用) ⑩2142

〈補助額〉システム1kW当たり2万円(上限10万円)

〈対象〉自らが居住する市内の住居に同システムを設置した方など

〈申込〉電力受給開始日以降3カ月以内に直接環境政策課

### 太陽光発電システム(非住宅用) ⑩2142

〈補助額〉システム1kW当たり2万円(上限20万円)

〈対象〉市内の事業所や工場などに同システムを設置した方など

〈申込〉電力受給を行う場合は受給開始日以降3カ月以内、行わない場合は竣工(しゅんこう)検査日以降3カ月以内に直接同課

### 家庭用蓄電システム ⑩2144

〈補助額〉1台当たり5万円

〈対象〉自らが居住する市内の住居に同システムを設置した方など

〈申込〉竣工検査日以降3カ月以内に直接同課

### 太陽光・蓄電池同時設置補助金 ⑩2142、2144

〈補助額〉家庭用蓄電システムの補助額を2万円増額

〈対象〉住宅用太陽光発電システム・家庭用蓄電システムを同時設置した方など

〈申込〉住宅用太陽光発電システム助成・家庭用蓄電システム助成の申請期限のいずれか遅い方に直接同課

### 家庭用燃料電池システム ⑩2143

〈補助額〉1台当たり3万円

〈対象〉自らが居住する市内の住居に同システムを設置した方など

〈申込〉竣工検査日以降3カ月以内に直接同課

### 家庭用電気式生ごみ処理機 ⑩15327

〈助成額〉購入額の2分の1相当額(上限1万円)

〈対象〉同機器を購入し設置した方

〈申込〉購入後60日以内に直接同課

### 家庭用生ごみ堆肥化容器 ⑩15327

〈助成額〉購入額の3分の1相当額(上限4,000円)

〈対象〉同容器を購入し設置した方

〈申込〉購入後60日以内に直接同課

問合] 環境政策課 ☎754・6242

# イベントガイド

event guide



- 受付時間の表記がない場合は執務時間中に限ります。休館・休業日にご注意ください。
- 講師などの敬称は省略しています。
- 時間は24時間表記です。
- 費用など明記されていないものは無料です。
- IDを市ホームページで入力して検索すると、より詳細な情報を入手できます。(目次(6ページ)参照)

※電話の際は、市外局番・電話番号などよくお確かめの上、おかけください。

## 企画展示「初夏の彩～季節をまとう、軽やかに楽しむ～」

季節の色に合わせた着物やインテリアの展示。

**日時** 5月1日(金)～14日(木)(5月5日(祝)は休館)

**場所** 中央公民館

**問合せ** エコミュージアム ☎752・7711

## 献血にご協力を

**日時** 5月4日(祝)・30日(土)10時～12時、13時～16時(30日は16時30分まで)

**場所** ダイエー池田駅前店前

**問合せ** 市献血推進協議会事務局(市社会福祉協議会内) ☎751・0421

## 吹田・豊中・池田市民応援デー ガンバ大阪VSサンフレッチェ広島

**日時** 5月10日(日)15時

**場所** パナソニックスタジアム吹田(吹田市千里万博公園3-3)

**費用** 2,030円～2,800円(高校生以下は無料、席によって金額の変動や手数料の負担あり)

**問合せ** シティプロモーション課 ☎754・6244

**申込** ガンバ大阪HP



ガンバ大阪ホームページ▶



ID16327

## 7年度池田市公益活動助成金(発展支援コース)事業報告会

交付決定者による事業報告。

**日時** 5月12日(火)13時30分～14時30分

**場所** 市民活動交流センター

**定員** 20人 ☎

**問合せ** ダイバーシティ共創課 ☎754・6232

## 芝生で絵本を楽しもう

青空の下、芝生の上で親子で絵本

を楽しむ。

**日時** 5月13日(水)10時～15時(雨天時は20日(水))

**場所** 池田城跡公園

**講師** 絵本の新刊書店 Karite

**問合せ** 同園 ☎753・2767

**申込** 同園 ☎

ID19712

## 人生会議

### 「自分の望む最期について考える」

「もしもの時も私らしく」をテーマにした講義と、もしもの時の話し合い「もしバナゲーム」を体験。

**日時** 5月14日(木)14時～15時30分

**場所** 保健福祉総合センター

**講師** もしバナマイスター・野口直美

**定員** 28人 ☎

**持物** 筆記用具

**問合せ** 池田市医師会 ☎734・6878申

**申込** 同会 ☎

※参加者には「エンディングノート」をプレゼント。

## 大阪国際空港 空楽FESTA

同空港周辺市マスコットキャラクター出演や、ターミナル内を巡るクイズラリーなど。

**日時** 5月16日(土)10時～16時

**場所** 大阪国際空港

## ID6185 臨時市議会

**日時** 5月14日(木)10時(予定)

**場所** 議場

**問合せ** 議会事務局 ☎754・6170



本会議のライブ中継はこちら▶



広告掲載の申し込み・問い合わせは(株)ジチタイアド ☎092・716・1401へ



問合 シティプロモーション課 ☎754・6271



関西エアポート(株)ホームページ ▶

### 高齢者の筋力トレーニング教室

日時 ①5月19日～8月18日の火曜日(祝日は除く)、②5月22日～8月21日の金曜日10時30分～11時45分(各全12回)

場所 保健福祉総合センター

対象 65歳以上で要介護・要支援認定を受けておらず、この教室に参加経験がない方

定員 各10人 抽 費用 1回200円

問合 健康増進課 ☎754・6032

申込 5月7日(木)までに同課 ☎

### 折紙工房～鈴風～

風車の器、アジサイの器を作る。

日時 5月20日(水)10時

場所 水月児童文化センター

対象 20歳以上の方

定員 5人 先 費用 800円

問合 同センター ☎761・9233

申込 同センター ☎

### 芝生空間でヨガ体験

日時 5月24日(日)10時～11時(雨天中止)

場所 池田城跡公園

講師 (社)日本ヨガライフ協会・西園小百合

定員 20人 先 費用 300円

持物 ヨガマット(希望者には貸し出

し)

問合同園 ☎753・2767

申込 同園 ☎

ID 16507

### 池田市民謡民舞大会

池田市民謡民舞協会加盟団体による演奏と演舞。

日時 5月24日(日)11時～16時

場所 市民文化会館

問合 社会教育課 ☎754・6295

### さつき展(さつき盆栽)

日時 5月25日(月)～29日(金)9時～17時

場所 市役所1階ロビー

問合 みどり農政課 ☎754・6152



ID 14777

### オレンジ(認知症)カフェ

出会いや対話を通し、認知症についての理解を深める。

日時 5月27日(水)14時～15時

場所 中央公民館

対象 認知症の方とその家族など

定員 10人 先

問合 介護保険課 ☎754・6288

申込 同課 ☎

### 手話ボランティア講座

手話を使ったボランティアに興味がある方向けの講座。

日時 〈①入門〉5月27日～10月21

日の水曜日18時30分～20時30分(7月22日、8月12日、9月23日、10月14日を除く全18回)〈②基礎〉6月4日～11月12日の木曜日9時45分～11時45分(8月13日を除く全23回)

場所 ①池田駅前北会館②保健福祉総合センター

対象 ①初めて学ぶ方②手話入門講座修了相当の方

講師 ボランティアサークル「フレンド」

定員 各20人 先 費用 ①1,800円②2,300円(別途テキスト代)

問合 ボランティアセンター ☎753・8858

申込 5月1日(金)9時から ☎窓 ☎



▲①入門講座  
申込フォーム



▲②基礎講座  
申込フォーム

### 阪急宝塚線観光あるき

ハナショウブの観覧や二子塚古墳、五社神社などをガイドと巡る。

日時 6月5日(金)9時～12時

場所 阪急「石橋阪大前駅」西口改札前集合

定員 20人 抽 (1グループ4人まで)

問合 シティプロモーション課 ☎754・6244

申込 グループの参加人数と参加者全員の氏名・年齢、代表者の住所・電話番号を記入し、5月1日(金)～15日(金)に同課 FAX (752・4477) 郵 または市観光協会 ☎



市観光協会  
ホームページ ▶

ID17992

## 池田市長杯9人制 バレーボール大会

女性チームによるバレーボール大会。

**日時** 6月14日(日)9時～17時

**場所** 総合スポーツセンター

**対象** 市内在住・在勤の女性で編成したチーム

**費用** 4,000円

**問合せ** 社会教育課 ☎754・6480

**申込** 5月16日(土)(必着)までに申込用紙に必要事項を記入し郵

※スポーツセンターなどで配布している大会要項に住所の記載あり。

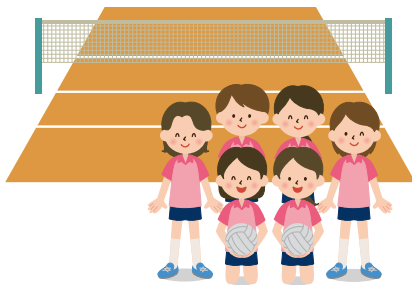

ID15391

## 市民後見人養成講座 オリエンテーション

講演や市民後見人活動の紹介、講座の案内。

**日時** 7月4日(土)10時～12時10分

**場所** 豊中市立地域共生センター

**対象** 9年4月1日の年齢が25～70歳の市内在住・在勤の方

**問合せ** 高齢・福祉総務課 ☎754・6336

**申込** 府社会福祉協議会 ☎(06・6764・7760) ☒



申込フォーム▶

ID15780

## 認知症サポーター養成講座

認知症の方とその家族を見守る応援者として、認知症の理解、接する際の心構えなどを学ぶ。

**日時** 要相談(1時間30分程度)

**場所** 各自でご用意ください

**対象** 市民・職場・学校・企業など5人以上のグループ

**問合せ** 介護保険課 ☎754・6288

**申込** 同課 ☒

## ▼ 施設のイベント ▼

### 中央公民館

菅原町1-1 ☎754・6299

開館時間 = 9時～21時(日曜日、祝・休日は17時まで。ただし、受付時間は17時まで)、休館日は第1火曜日

## 消費生活センター・中央公民館連携講座 悪質商法～手口を知ってトラブル回避～

悪質商法の事例や対処法について学ぶ。

**日時** 5月26日(火)10時～11時30分

**対象** 市内在住・在勤の方

**講師** 消費生活コンサルタント

**定員** 50人 ☒

**申込** 5月3日(祝)9時30分から ☒

## 折染を楽しみましょう

和紙を染料で染めてうちわを作る。

**日時** 5月31日(日)10時～12時

**対象** 市内在住・在学・在勤の小学生以上の方

**講師** SAいけだおもちゃ部会会員

**定員** 20人 ☒ **費用** 500円(材料費)

**申込** 5月3日(祝)10時から ☒

## ふらっとイケダ

古江町523-1 ☎752・6395

開館時間 = 9時～17時、休館日は土・日曜日、祝・休日

※図書資料室は「学習室」として開放。上靴、飲み物、タオル、マスクは持参。Wi-Fi利用可。

ID2030

## クチトレ講座

呼吸法や言葉遊びで誤えん防止や脳の活性化を図る。

**日時** 5月8・22日(金)10時～11時

ID2031

## リフレッシュヨガ

疲れやすい方、運動不足の方、健康を保ちたい方、初心者の方も大歓迎。

**日時** 5月12・26日(火)10時～11時

**持物** ヨガマットかバスタオルとスポーツタオル

ID4513

## ご近所お誘い講座

みんなで楽しむ卓球講座。

**日時** 5月15日(金)10時～12時

ID4512

## 「ふらっとイケダ」健康相談

医師による健康相談。

**日時** 5月20日(水)14時～15時

ID3972

## 脳トレ体操

脳を鍛えて、いつまでも元気いっぱい。

**日時** 5月27日(水)13時20分～14時10分

広告掲載の申し込み・問い合わせは(株)ジネタイアド ☎092・716・1401へ

☎ = 電話    ☎ = ファクス    先 = 先着順    抽 = 抽選    ✉ = メール    ☒ = 直接担当窓口  
☒ = 郵送    HP = ホームページ    ㊦ = 二次元コード



ID 5499

### 健康太極拳教室

穏やかな動作と笑顔で、慢性疾患を改善し免疫力アップを図る。

日時 月曜日10時～11時30分（5月4日祝は除く）



ID 4514

### リズム&ストレッチ体操

どなたでも自由に参加できる健康体操。

日時 木曜日10時～11時

### ダイバーシティセンター

石橋1-23-6 ツナガリエ石橋5階  
☎735・7588  
✉idc@city.ikeda.osaka.jp  
開館時間=9時～20時(窓口受付は17時まで)、休館日は第1水曜日

ID 20787

### 李さんと作る台湾料理

日時 5月29日(金)10時～14時

定員12人抽 費用500円

申込 5月1日(金)9時から開



申込フォーム▶

ID 18153

### にほんごカフェ

外国人市民とボランティアが日本語を通して交流。

日時 火・水・木曜日(第1水曜日、祝日は除く)10時～11時30分

対象 外国人市民

ID 18154

### TBY「To Be Yourself」

外国にルーツを持つ子どもの勉強や宿題をサポート。

日時 土曜日10時～11時30分

対象 外国にルーツを持つ小・中学生

# 多文化日和

～地域の外国人が語るあれこれ～



5・6月号の紹介者

李 宜娟さん  
(リ イジェン)



台湾

## 私が伝える台湾の食文化

こんにちは。台湾から来ました、李 宜娟(リ イジェン)です。夫と子ども3人の5人家族です。初めて日本に来たのは平成23年で、その時は名古屋に住んでいました。その後日本と台湾を数年おきに行ったり来たりし、名古屋で一番下の子どもを出産しました。現在、池田市に引っ越して来て3年がたちます。日本では3人の子育てをする専業主婦ですが、台湾にいた頃は小学校で美術と理科の教科担当として働いていました。最近では子育ての傍ら、一番下の子どもが通っている北豊島小学校で料理教室などのボランティアを少ししています。

台湾と日本の暮らしは似ている部分が多いのでとても住みやすいです。台湾の街中では、車やバイクなどの交通量が多く大気汚染が気になりますが、今住んでいる家の周りは閑静で空気も良いです。でも一つだけ台湾が恋しいと思うのは、料理です。日本ではお弁当など冷えた食べ物を食べる習慣がありますが、台湾では熱々のスープやおかずが当たり前で、冷めたものはあまり食べません。温かい食べ物を食べると体も温まりますし、温かい気持ちにもなります。5月末にはダイバーシティセンターで台湾料理教室をしますので、ぜひ皆さんも参加して一緒に温かい料理を食べましょう。

to be continued

問合せダイバーシティセンター☎735・7588

## 緑のセンター

五月丘5-2-5 ☎752・7082  
開館時間=9時~17時、  
休館日は火曜日(5月5日は除く)5月  
7日(木)は臨時休館。

※各教室は事前申し込みが必要。同セン  
ターの展示室は緑に関する展示に利用で  
きます。緑の園芸相談は第1・3  
金曜日、第2・4土曜日13~16  
時。



## 展示

### 〈ガラスアート作品展〉

日時 5月4日(祝)まで

### 〈フラワーアレンジメント展〉

日時 5月21日(木)~24日(日)

### 〈絵画展〉

日時 5月28日(木)~6月8日(月)

## 池田自然観察会

五月山の新緑と小鳥たちを観察  
する。

日時 5月17日(日)10時~12時(雨天  
中止)

講師 五月山自然観察インストラクター  
費用 300円

持物 水筒、帽子、タオル

申込 同センターTEL

※小学生以下は保護者同伴。

## カルチャープラザ

天神1-9-3 ☎762・7777  
開館時間=9時~21時



## アゼリアカルチャーカレッジ (一日体験講座)

### 〈能への誘い~薪能によせて〉

日時 5月11日(月)13時~15時

費用 2,750円

申込 TEL (761・0660) 窓HP

### 〈食品サンプル作り〉

日時 5月17日  
(日)13時30分  
~15時

費用 3,850円

申込 TEL (761・  
0660) 窓HP



## 〈発酵調味料でお手軽おうちごはん〉

日時 5月24日(日)11時~13時30分

費用 3,950円

申込 TEL (761・0660) 窓HP



アゼリアカルチャーカレッジ  
ホームページ▶

## エコミュージアム

菅原町1-1 ☎752・7711  
info@ikeda-ecomuseum.org  
開館時間=10時~18時(日曜  
日、祝・休日は10時~17時)、  
休館日は第1・3火曜日、年末  
年始



## フードライブ~眠っている食 品を役立てよう~

家庭で余っている食品を持ち寄  
り、市内の「こども食堂」や「お  
とな食堂」などで活用。

日時 5月24日(日)まで

対象 消費・賞味期限が8年10月1  
日以降で未開封の飲料、米、乾麺、  
缶詰、レトルト・インスタント食

品、菓子、調味料など ※消費・賞  
味期限が不明の食品、生鮮食品、ア  
ルコールは引き取り不可。

## 暮らしのヒント講座 「着物をほどいてみよう」

着物リメイクの際に、必ず必要な  
ほどこ作業。コツを知ると楽になる。

日時 5月28日(木)11時~12時、13時  
30分~14時30分

講師 エコスタッフ

定員 各5人先

持物 筆記用具、着物、リッパー、握  
りばさみ

申込 5月1日(金)からTEL窓

## 近郊で採れた野菜の販売

①市内野菜など②無農薬・無化  
学肥料栽培野菜の販売。

日時 金曜日①10時~15時②11時  
~18時 ※完売次第終了。

Let's go!

## ミュージアム

### 歴史民俗資料館 ID11729

【住所】五月丘1-10-12 ☎751・  
3019 【開館時間】9時~17時  
【休館日】月・火曜日(5月4・5  
日(祝)は開館)、5月7日(木)・20日  
(水)~29日(金)は展示替休館

### ■特別展 ID20534

「たのしむ・語らう・大阪の書画」  
近世近代の大阪の書画を展示  
し、豊かな大阪の文化を紹介。

日時 5月17日(日)まで

### ■おうちで掛軸 ID20598

色紙などでミニ掛け軸作り。  
日時 5月9日(土)・10日(日)10時~  
12時、14時~16時(随時受け付  
け、約30分)

### ■逸翁美術館連携特別企画 ID20600

~仙海先生と大阪の書画を語らう~  
特別展会場で大阪の書画につい  
て講演。

日時 5月17日(日)14時~15時

講師 逸翁美術館上席学芸顧問・仙  
海義之

### ■常設展 ID13285

「目で見る池田の歴史」

日時 5月30日(土)~8月23日(日)

### ■企画展 ID20865

「昭和100年 プレイバック! 昭和の池田」

古写真など、所蔵資料を中心に  
池田の昭和史を振り返る展示。

日時 5月30日(土)~8月23日(日)

### 市立上落語資料展示館

「落語みゅーじあむ」

【住所】柴本町7-3 ☎753・44  
40 【開館時間】11時~19時 【休  
館日】火曜日 【料金】無料(落語  
会などは木戸銭あり) ※落語会な  
ど開催の場合は、入場を制限する  
ことがあります。

■落語みゅーじあむ寄席  
日時 5月9日(土)14時~15時30分  
内容 笑福亭呂翔、桂三ノ助、そめ  
すけ改め二代目林家染団治  
費用 2,000円(前売り1,500円)  
※チケットは同館で販売(前売り  
券は前日までに電話予約可)。

# Pick up 図書館

## 図書館

呉服町1-1 サンシティ池田3階  
☎751・2508  
開館時間=10時～20時(日曜日、祝・休日は18時まで)、休館日は毎月第3水曜日



キッズ

### おはなしのへや「おおきくなり たいこりすのもぐ」

日時 5月9日(土)11時～11時30分  
対象 2～6歳の幼児と保護者

### 楽しい手話

日時 5月10日(日)14時～16時  
講師 ボランティアサークル・フレンド

ID 2081

### まち角の図書館で～す

図書回収は前日までに要連絡。  
日時 5月12・26日(火)  
問合せ 池田のまち角に図書館をつくる運動実行委員会(同館内) ☎751・2508

キッズ

### 乳幼児のための絵本紹介の会 ぷっか「おでかけ」

日時 5月13日(水)10時30分～11時

キッズ

### おはなし飛行船「おだんごぱん」

日時 5月16日(土)11時～11時30分

### スマートフォン体験教室 ～マップやカメラを使ってみよう～

日時 5月22日(金)14時～15時30分  
講師 ソフトバンク(株)

定員 15人先

申込 5月2日(土)10時から

キッズ

### 歯医者さんの子育て応援講座 「歯守り隊☆フッ素のお話」

日時 5月26日(火)11時～11時30分

対象 未就学児と保護者

キッズ

### 幼児向けおはなし会ぶくたんの へや「うさこちゃんとゆうえんち」

日時 5月27日(水)10時30分～11時

### 大人のための音読会

日時 5月27日(水)14時～14時45分

定員 20人先

申込 当日13時30分から

キッズ

### 誰でも簡単！ どうぶつしょうぎ体験会

日時 5月30日(土)10時30分～12時

対象 4歳～小学2年生

講師 日本将棋連盟棋士五段・竹内雄悟

定員 14人先

申込 5月16日(土)10時から



申込フォーム▶

キッズ

### 1才からのおやこアートタイム 「楽しい雨の日」

日時 6月4日(木)10時40分～11時40分

対象 1歳以上の未就学児と保護者

講師 (特非) ライフスキル研究所

定員 8組先 費用 1組300円(材料費)

申込 5月21日(木)10時から



申込フォーム▶

## 石橋図書館

石橋1-23-6(ツナガリエ石橋内)  
☎760・2383  
開館時間=月～土曜日10時～20時(日曜日、祝・休日は18時まで)、休館日は第1水曜日



キッズ

### いしばしおはなし会 「おでかけしよう！」

日時 5月8日(金)11時～11時20分

対象 乳幼児とその保護者

キッズ

### 春のおはなし会

春にちなんだ絵本の読み聞かせなど。

日時 5月9日(土)13時30分～14時

対象 幼児～小学生

### “ほん”のひとつき ～大人のおはなし会

大人も楽しめる絵本の読み聞かせや詩の朗読など。終了後に図書館見学ツアーを開催。

日時 5月22日(金)18時30分～19時30分

対象 高校生以上

定員 10人先

### 臨時休館のお知らせ

蔵書点検のため。

日時 5月29日(金)～6月3日(水)

## 移動図書館「さつき号」巡回日程

場所	巡回日	時間
アルビス緑丘	5月8・22日 の金曜日	13時20分～14時
東畑公園		14時20分～14時50分
アルビス五月ヶ丘		15時10分～15時50分
伏尾台北公園	5月9・23日 の土曜日	13時20分～13時50分
ほそごう学園		14時～14時40分
セラージュ玄関前		14時50分～15時20分
伏尾町バードヒルズ	5月1・15・29日 の金曜日	13時20分～13時50分
ポプラ東山		14時～14時30分
ふらっとイケダ		14時40分～15時10分
紀部神宮	5月2・16・30日 の土曜日	15時20分～15時50分
神田小学校		13時20分～13時50分
消防署玄関前		14時～14時30分
十二神社		14時50分～15時20分
くすのき学園		15時40分～16時10分

子ども向け

# イベントガイド



ID 19269

## おくちの教室

テーマ「子どもの口の機能を知ろう！楽しくしゃべっておいしく食べるために」。

日時 6月29日(月)10時～11時30分

場所 保健福祉総合センター

対象 子育て中の方、子育てに関わる方

講師 言語聴覚士・武縄睦実

定員 50人先

問合せ こども家庭課 ☎754・6034

申込 同課 ☎



申込フォーム▶

## ▼ 施設のイベント ▼

### わたぼうし

石橋1-23-6 (ツナガリエ石橋内)  
☎761・6777 ☎768・8026  
開館時間 = 月～金曜日 9時45分～16時(祝・休日は除く)



ID 2463

## 子育て支援講習会 「離乳食の悩みを解消しよう」

日時 5月11日(月)10時15分～11時15分

対象 0～1歳の子どもと保護者

講師 いけだ葉菜の会

定員 10組先

申込 同課 ☎ 予約システム

## ID 2474 フルーツバスケット (外国人親子支援)

親子の交流など。

日時 5月15日(金)14時15分～16時

場所 わたぼうし

対象 保護者のどちらかが外国の方と未就学児

定員 10組先

問合せ 同所 ☎761・6777

申込 月～金曜日10時～16時に同所 ☎ 予約システム



申込  
フォーム▶

ID 2463

## 赤ちゃんのびのび

触れ合い遊びなど。

日時 5月13日(水)10時15分～11時15分、12時45分～13時45分

対象 2カ月～1歳3カ月の第1子と保護者、妊婦

定員 各10組先

申込 同課 ☎ 予約システム

ID 2463

## 赤ちゃんすくすく

触れ合い遊びなど。

日時 5月20日(水)10時15分～11時15分

対象 2カ月～1歳3カ月の第2子以降の子どもと保護者、妊婦

定員 10組先

申込 同課 ☎ 予約システム

ID 2463

## 土曜日ふれあいDay わたぼうしのプレイランド

日時 5月23日(土)10時30分～11時15分

対象 0～3歳の子どもと保護者

定員 10組先

申込 同課 ☎ 予約システム



ID 18261

## Half Birthday

生後6カ月の赤ちゃんの誕生会、寝相アート、交流会など。

日時 5月28日(木)12時50分～14時5分

対象 6カ月前後の子どもと保護者

定員 10組先

申込 同課 ☎ 予約システム

## ホップくん

古江町4 ☎753・7999

開館時間 = 月～金曜日 9時30分～16時(祝・休日は除く)



ID 2464

## とことこホップくん (出張ひろば) 渋谷/伏尾台/神田

ボールプールなど、歩き始めた子どもが楽しめるおもちゃで遊ぶ。④は音楽パフォーマンスあり。

日時 5月①11日(月)②14日(木)③20日(水)④29日(金)10時15分～11時30分

場所 ①④渋谷会館②神田北会館③伏尾台コミュニティプラザ

対象 0～3歳の子どもと保護者

定員 各8組先

申込 5月1日(金)から 同課 ☎ 予約システム



ID 2464

## カラダを動かしてあそぼう

身体機能の発達の上で大切な動作を体験できる環境で、自由に遊ぶ。

日時 5月13日(水)10時30分～11時30分

場所 細河コミュニティセンター

対象 1～3歳の子どもと保護者

定員 8組先

持物 水筒

申込 同課 ☎ 予約システム

ID 2464

## 赤ちゃん日和 南畑/渋谷

0歳親子の出会いの場。触れ合い遊びや製作を通じた親子の交流。

**日時** 5月①18日②25日(月)10時30分～11時30分  
**場所** ①南畑会館②渋谷会館  
**対象** 0歳の子どもと保護者  
**定員** 各6組先  
**申込** 5月1日(金)からTEL窓予約システム

ID 2464

### 赤ちゃん集まれなかまの輪 (神田)

触れ合い遊び、足形アート、子育てについて語り合う。

**日時** 5月21・28日(木)、6月4日(木) 10時30分～11時30分(全3回)

**場所** 神田北会館

**対象** 0歳の乳児と保護者

**講師** 管理栄養士

**定員** 6組先

**申込** TEL窓予約システム

※28日は離乳食について。

ID 2464

### ほそかわであそぼ♪ 乗り物ひろば

乗り物遊びやボールプールなどを楽しむ。

**日時** 5月26日(火)10時～11時30分

**場所** 人権文化交流センター

**対象** 未就学児と保護者

**定員** 8組先  
**申込** TEL窓予約システム

## もりもりKIDS

城南3-1-15 ☎TEL752・2211  
 開館時間=月～土曜日10時～16時(祝・休日は除く)



### 赤ちゃんタイム

赤ちゃんと保護者で交流する。

**日時** 5月①7日(木)②13日(水)10時10分～12時

**対象** ①6カ月までの乳児と保護者

②7カ月以上の0歳児と保護者

**講師** 保健師

**定員** 各12組先

**申込** TEL窓予約システム

### もりもり with ファミリー

子どもとお父さん、お母さんで一緒に遊ぶ。

**日時** 5月①9日②23日(土) 10時～12時

**対象** 0～3歳の親子

**定員** 各10組先  
**申込** ②5月9日からTEL窓予約システム

### リトミック

リトミックを通して音やリズムを楽しむ。

**日時** 5月15日(金)①10時10分～10時30分②10時40分～11時③11時10分～11時30分

**対象** ①歩ける1～1歳6カ月の親子  
②2歳までの親子③2歳以上の親子

**講師** リトミック講師

**定員** 各7組先

**申込** 5月1日(金)～12日(火)にTEL窓予約システム



### いっしょに遊ぼう！(1歳)

親子で交流を楽しむ。

**日時** 5月20日(水) 10時10分～12時

**対象** 1歳の親子

**講師** 栄養士(11時～12時)

**定員** 12組先

**申込** 5月1日(金)からTEL窓予約システム



## ID 2473 ふたご・みつごのびのび

多胎児家庭やこれから多胎児を出産する方の交流の場。

**日時** 5月23日(土)10時～11時30分

**場所** 保健福祉総合センター

**対象** 未就学の多胎児と保護者、妊婦と配偶者

**定員** 7組先

**問合** ホップくん☎753・7999

**申込** 月～金曜日10時～16時に同所TEL窓予約システム



申込フォーム▼



## 5月生まれの誕生日会

**日時** 5月22日(金)10時10分～12時  
**対象** 5月に1～3歳の誕生日を迎える子どもと保護者  
**定員** 10組先  
**申込** 5月8日(金)～15日(金)にTEL窓予約システム

## くるぼん

城南3-1-40(2階) ☎FAX754・6006  
開館時間=日～木曜日10時～16時(祝・休日は除く)



ID 2459

## さんでーくるぼん(誕生日会)

5月生まれの誕生日児のお祝いとお楽しみ。

**日時** 5月17日(日)10時30分～11時30分  
**対象** 未就学児と保護者  
**定員** 15組先  
**申込** 5月10日(日)までにTEL窓予約システム

ID 2459

## 歯医者さんからのアドバイス

乳幼児のお口の健康の話。

**日時** 6月4日(木)10時30分～11時30分  
**対象** 未就学児と保護者  
**講師** こいしこども矯正歯科  
**定員** 12組抽  
**申込** 5月11日(月)～28日(木)にTEL窓予

約システム



ID 2459

## みんなであそぼう(あじさいフェス)

腹話術とオカリナコンサート。

**日時** 6月10日(水)10時30分～11時30分  
**定員** 12組先  
**申込** 5月18日(月)～6月3日(水)にTEL窓予約システム



## てしまの森

豊島北1-4-17(OPH石橋テラス内)  
☎743・9014 FAX743・9015  
開館時間=月～土曜日9時45分～16時(第1・3水曜日、第2・4・5土曜日、祝・休日は除く)



ID 13714

## 親子でたのしむ♪ ミニバイオリンコンサート

赤ちゃんと一緒に、心ほどけるひとときを過ごす。

**日時** 5月7日(木)10時15分～11時

**対象** おおむね0～3歳の子どもと保護者  
**講師** 柴田由貴  
**定員** 6組先  
**申込** TEL窓予約システム  
ID 13714

## こども園を知ろう

こども園の乳児クラスや幼児クラスの見学。

**日時** 5月8日(金)10時15分～10時45分  
**場所** てんじんこども園  
**対象** おおむね0～3歳の子どもと保護者  
**定員** 5組先  
**申込** TEL窓予約システム  
ID 13714

## おやこでほっこり♪ 声とことばのあそび

表情筋も心も緩む優しい声遊び。

**日時** 5月23日(土)10時15分～11時  
**対象** おおむね0～3歳の子どもと保護者  
**講師** 宮下垂矢子  
**定員** 6組先  
**申込** TEL窓予約システム  
ID 13714

## もしもに備えて防災講座 ～ハザードマップの見方について～

住まいの地域の災害を知って備えを学ぶ。

**日時** 5月25日(月)9時45分～11時15分  
**対象** おおむね0～3歳の子どもと保護者  
**講師** 危機管理課職員  
**定員** 6組先  
**申込** TEL窓予約システム  
ID 13714

## 離乳食から幼児食についてのお話

こども園の離乳食を体験。

**日時** 5月29日(金)10時15分～11時10分  
**対象** おおむね0～3歳の子どもと保護者  
**講師** 栄養士  
**定員** 6組先  
**申込** TEL窓予約システム

Hello!

ID 2455

## 親子の絆づくりプログラム「赤ちゃんがきた!」

育児の喜びや困り事、親としての迷いなどを話し合い、子育てに必要な知識を学ぶ。

**日時** 6月の木曜日9時45分～11時45分(全4回)  
**場所** 保健福祉総合センター  
**対象** 7年12月5日～8年4月4日生まれの第1子と母親  
**定員** 15組先  
**問合せ** こども家庭課☎754・6401  
**申込** 5月1日(金)9時～21日(木)17時に同課



申込フォーム▶



# 水月児童文化センター

場所 鉢塚3-6-1 ☎761・9233  
開館時間 = 9時～19時(17時以降は13歳以上)、  
休館日は月・火曜日、祝・休日 ※催しの申込開始日は5月1日(金)から。  
※未就学児は全て保護者同伴。月初の一部イベントは前月から受付開始をしています。

一覧はこちら▶



## 将棋教室

子ども同士や先生との対局を通して将棋を学ぶ。

日時 5月9日(土)13時30分

対象 小学生以上

定員 8人先



## リトミック♪キャンディメロディ

### ①キッズコース②ベビーコース

ピアノの音に合わせて親子でリズム遊び。

日時 5月14日(木)①10時30分②11時15分

対象 ①1歳6カ月～未就学児の親子  
②首すわり時期～1歳5カ月の親子

定員 各8組先 費用 各400円

## 助産師によるベビーマッサージ

わらべうたベビーマッサージと座談会。

日時 5月15日(金)10時30分

対象 生後1～7カ月の親子(予防接種後48時間以内は不可)

定員 6組先 費用 500円(オイル代金含む)、希望の方はテキスト代300円

費用 バスタオル、お出かけグッズ

## パラディーソ・カルテット(弦楽四重奏)による演奏会

親子で聞く本格クラシックコンサート。

日時 5月17日(日)14時

定員 50人先

※終演後、バイオリン体験あり。

## おもしろ科学実験教室

～高く遠くまで飛ぶ紙ヒコーキに挑戦～

紙飛行機を作る。

日時 5月24日(日)13時30分

対象 小学3～6年生

定員 8人先 費用 300円

## こどもの日のイベント

### ①どこでもプレイパーク

自由な発想で好きに遊ぶ。木工、木の玉転がし、ままごとなど。

日時 5月5日(祝)10時～15時



### ②集団伝承遊び

「あそびのおっちゃん」と一緒に体を動かして遊ぶ。

日時 5月5日(祝)11時、13時30分

対象 小学生



# 五月山児童文化センター

場所 綾羽2-5-9 ☎752・6301  
開館時間 = 9時～17時、休館日は月・火曜日、祝・休日  
※催しの申込開始日は5月1日(金)から。大人向けの行事はセンターだよりに掲載。  
※未就学児は全て保護者同伴。申込日当日は、1回の電話につき2講座までの申込。

一覧はこちら▶



## こどもの日スペシャル!

### かぶと 兜と剣の工作

日時 5月5日(祝)10時



うたって! 揚げよう大こいのぼり!

日時 5月5日(祝)11時

見えるか! 太陽フレア

日時 5月5日(祝)13時30分、15時30分

クラウンぼんちゃん&関大ジャグリー  
ま専科による大道芸SHOW!!

日時 5月5日(祝)14時30分

### 新提案カルタ『つるしカルタ大会!』

天井からつるしたカルタで遊ぶ。

日時 5月10日(日)13時30分

対象 小学生以上

定員 10人先

### 大好きな人へ手作りプレゼント!

カーネーション作り

日時 5月10日(日)14時

対象 小学生以上

### みんなでおさんぽ!

親子山歩き「五月っこ!」

五月山を歩き自然で遊ぶ。

日時 5月15日(金)10時30分

対象 2歳以上の未就学児の親子

定員 5組先 費用 50円

### KIDS手芸

かぎ針であみもの体験!

日時 5月16日(土)15時30分

対象 小学3年生以上

定員 10人先

### ガリレオ実験講座「紫外線」

日時 5月17日(日)10時

対象 小学3年生以上

定員 8人先 費用 300円

### 五児文劇場☆今月はコンサート!

～南米のハーブ! アルパの響き～

日時 5月17日(日)14時30分

講師 吉田まさみ

定員 40人先



### KIDS手芸

針と糸でぬいもの体験!

日時 5月23日(土)15時30分

対象 小学3年生以上

定員 10人先

### 作って! 食べて! おにぎりで食育

日時 5月24日(日)10時30分

場所 保健福祉総合センター

対象 小学生以上の親子

講師 いけだ地域栄養士会葉菜の会

定員 10組先 費用 300円

### イケダ☆コズミックカレッジ①

『作ろう! 10億分の1の太陽系』

日時 5月30日(土)10時

対象 小学生以上

定員 20人先

※年4回開催。JAXA宇宙教育センター協力。

### 加村先生と行く!

五月山蜘蛛(くも)の観察会

日時 5月31日(日)10時

対象 小学生以上の親子

定員 10組先 費用 50円

## プラネタリウム

### 星のおっちゃん!のプラネタリウム

日時 5月17日(日)15時30分

※放映スケジュールは右記二次元コードで。



▲スケジュール

# AZALEA EVENT INFORMATION

市民文化会館(アゼリアホール)の催し

■問い合わせ・予約 ☎761-8811

■〒563-0031 池田市天神1丁目7-1

HP「アゼリアネット」  
https://azaleanet.or.jp



■阪急「石橋阪大前駅」下車、西へ徒歩約8分

■入場券は市民文化会館3階事務所、いけだ市民文化振興財団(阪急「池田駅」構内2階)などで発売(各所の営業・執務時間内に限ります。)



## 5月24日(日) 14時30分

第20回

### 関西シティフィルハーモニー 交響楽団ファミリーコンサート

- 会場 大ホール
- 曲目 ショスタコービッチ：祝典序曲、チャイコフスキー：バイオリン協奏曲、バレエ音楽「くるみ割り人形」より抜粋
- 指揮 東尾多聞
- 出演 バイオリン：富樫音楽 ☆バンダ特別出演(祝典序曲のみ)：石橋小学校吹奏楽部金管パート
- 前売り指定席 1,500円

## 5月31日(日) 14時

### 福原左和子(箏)&長山恵理子 (バロック・バイオリン) Duoコンサート

- 会場 イベントスペース
- 曲目 無伴奏バイオリンのための12のファンタジアより第10番、春の海、ちいさい秋みつけたほか
- 司会 川村輝夫
- 前売り自由席 2,000円



▲福原左和子



▲長山恵理子

## 6月7日(日) 14時

### 足立衛&アゼリアジャズ オーケストラコンサート ～オールディーズ&ジャズ～

- 会場 大ホール
- 前売り指定席 3,500円
- 曲目 恋の片道切符、Johnny B. Goode、明日があるさ、黄昏のビギン、Cherokee、L-O-V-Eほか
- ゲストボーカル Ako Tyler



▲Ako Tyler



## 7月5日(日) 14時

### アゼリア呉服座寄席 月亭文都 入門40周年記念 独演会 in いけだ

- 会場 小ホール
- 前売り指定席 3,000円
- 番組 『記念口上』文都一門 『積の合築』月亭秀都 『地獄八景亡者戯』月亭文都 『厩火事』月亭天使、『らくだ』月亭文都



▲月亭文都

- ・未就学児の入場はご遠慮ください。
- ・5月の休館日は12日(火)です。
- ・施設申込抽選会は6月1日(月)です。

## 第二十七回 いけだ新能

新緑さわやかな夕暮れのひととき、あなたを幽玄の世界へいざないます。

- とき 5月16日(出)17時
- 会場 池田城跡公園(雨天時は18時から市民文化会館)
- 番組 能「井筒」「小鍛冶」、狂言「仏師」ほか
- 出演 井戸良祐、梅若猶義 ほか
- 前売り自由席 小・中学生500円、学生1,000円、一般3,000円



## 2026 Jazz Picnic in 猪名川

- とき 8月8日(出)17時
- 会場 猪名川運動公園特設会場 ※小雨決行、荒天時は市民文化会館。
- 出演 デビッド・マッシューズ、大塚善章、足立衛&アゼリアジャズオーケストラほか
- 前売り自由席 一般3,000円/ペア券5,000円 ※小学生以下無料、全芝生自由席。5月23日(出)チケット発売。



▲デビッド・マッシューズ

## ギャラリーコーナー

### ギャラリーいけだ

須佐美恵子 洋画展	5月4日(祝)まで
藤井千江美 作品展(木版画・アクリル画)	5月6日(休)～5月11日(月)
企画調整中	5月13日(水)～5月18日(月)
第6回 Salon de Neuf 絵画展	5月20日(水)～5月25日(月)
企画調整中	5月27日(水)～6月1日(月)

### ギャラリー VEGA

GORILLA WORLD展(絵画)	5月4日(祝)まで
近藤幸一回顧展(絵画)	5月6日(休)～5月18日(月) ※5月12日(火)は休廊。
企画調整中(A)	5月20日(水)～5月25日(月)
7th ひじり会展(石田聖子絵画教室)(B)	5月20日(水)～5月25日(月)
森本計一展(絵画)	5月27日(水)～6月1日(月)

企画公募展 作品募集 真夏のサムホール展 7月29日(水)～8月10日(月) 申込期間：6月20日(出)まで

■問い合わせ・予約・使用申し込みは  
阪急「池田駅」下車、駅構内を西へ徒歩約2分  
〒563-0056 池田市栄町1-1  
マルシェ池田3番館2F  
開館時間/10時※閉館時間をご確認ください。  
休館日/火曜日 入館料/無料

## いけだ市民文化振興財団 ☎750・3333

	ギャラリーいけだ	ギャラリー VEGA
使用料	50,000円(9年4月まで) 60,000円(9年5月から) ※展示販売不可。	157,000円 ※展示販売可。 ブロックの分割使用73,000円、104,000円

■使用期間：水～翌週月曜日の6日間 ■使用希望月の1年前から申し込み可能

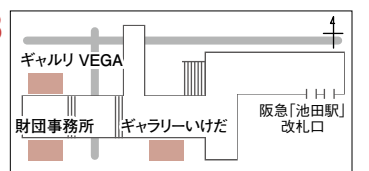



## その警察官、ホンモノですか?!

警察官を名乗る不審な電話の相談が寄せられました。

問合 消費生活センター(ステーションNビル3階) ☎753・5555

### 相談

警察官を名乗る男性から「あなたは現金が入った荷物を違法に送った容疑で逮捕されるかもしれない」と電話がかかってきた。心当たりがないと言うと、詳しいことはビデオ通話で説明すると言い、LINEに登録するよう指示された。ビデオ通話では相手から警察手帳を見せられ「〇月△日の伝票番号××番の荷物に現金が入っており、差出人があなたの名前だった」と言われた。また「逮捕されたら金融機関の口座が凍結される可能性があり、出金できなくなる。今のうちに現金を出してきて自宅で保管しておくように」と言われた。不審に思い電話を切ったが大丈夫だろうか。

警察官や公共機関の職員を名乗って、お金をだまし取る特殊詐欺の被害が増えています。「あなたの口座が犯罪に使われている」「携帯電話が不正に契約された」など、いかにも犯罪に関与しているかのようなことを告げて、無料通話アプリに誘導します。偽の警察手帳や逮捕状を見せて相手を信用させ、保釈金などと称して現金を振り込ませます。この場合、払ったお金を取り戻すことは困難です。

事例のような手口では、家で保管していた現金を「お金を確認する、保護する」などと言ってだまし取られたケースが報告されています。

警察がLINEで連絡を取ることはありません。また、ビデオ通話で警察手帳や逮捕状を見せたり、送金を指示したりすることはありません。最近では、着信番号を警察署の番号に偽装することが見受けられるので注意が必要です。警察からと思われる電話であっても、所属や担当者名、電話番号を聞いた上でいったん電話を切り、実際の警察署の連絡先を調べて確認するようにしましょう。

詐欺の手口は日々進化しています。電話でお金のお話が出たら詐欺を疑い、家族や周囲の人に相談してください。



## 健康相談



池田市歯科医師会 検索



むし歯予防のために自宅でフッ素洗口をやってみたいのですが、洗口液はどこで購入できますか?



フッ素(フッ化物)洗口の製品は液タイプと粉タイプの2種類があります。

液タイプの製品は、多くの通販サイトやドラッグストアで購入することができます。購入してそのまま使用できるので手軽です。濃度は毎日使用することを前提に設定されています。

粉タイプの製品は、歯科医院で購入することができます。こちらは自分で水に溶かして使用するため、使用頻度に合わせて濃度を変えることができます。

費用面では、粉タイプの方がかなり安く済むため、歯科医院に通院されている方はこちらをお勧めします。

# お知らせ information



- 受付時間の表記がない場合は執務時間中に限ります。休館・休業日にご注意ください。
  - 講師などの敬称は省略しています。
  - 時間は24時間表記です。
  - 費用など明記されていないものは無料です。
  - IDを市ホームページで入力して検索すると、より詳細な情報を入手できます。(目次(6ページ)参照)
- ※電話の際は、市外局番・電話番号などよくお確かめの上、おかけください。

## 募 集

ID18542

### スマホで簡単！ 「池田のイメージ」ミニアンケート

インスタントラーメンを待つ間(2～3分程度)に回答できる簡単なアンケートで、「池田のまちの率直なイメージ」をお答えください。アンケート結果は、今後の施策などに活かします。受け付けは5月1日(金)～15日(金)です。

問合 政策企画課 ☎754・6213



アンケートフォーム▶



ID5940

### 市民企画講座

市民が企画する講座を募集。選考の結果採用となった企画は「令和8年度市民企画講座」として実施します。

日時 5月7日(木)～6月7日(日)9時～17時

対象 市内在住・在勤の方、団体・グループ

問合 中央公民館 ☎754・6299

申込 同館 FAX (751・0988) 窓 郵 (〒563-0055、菅原町1-1) ㊟

応募フォーム▶



ID20675

### パブリックコメント

(仮称)第3期池田市空家等対策計画(案)について意見を募集します。

対象 市内在住・在学・在勤の方

問合 都市政策課 ☎754・6283

申込 5月11日(月)～6月1日(月)に意見・住所・氏名を書いて同課 FAX (752・6572) ㊟ (t-seisaku@city.iked.osaka.jp) 窓 郵 (〒563-8666、住所不要)

### 日本赤十字社の活動資金募集にご協力を

日本赤十字社が行う国内外での救援・災害救護、防災教育などの活動は、皆さんから寄せられる活動資金によって成り立っています。地域の自治会町会または日本赤十字社大阪府支部池田市地区事務局で受け付けます。

7年度は、133万2,490円が寄せられました。ご協力ありがとうございました。

問合 同事務局(市社会福祉協議会内) ☎751・0421

市社会福祉協議会  
ホームページ▶



## 税金・保険年金

ID2187

### 固定資産税・都市計画税第1期分、 軽自動車税全期分の納税

日時 〈納期限〉 6月1日(月)

場所 〈納付場所〉 金融機関、市役所1階の銀行窓口、コンビニ、地方税統一QRコード(eL-QR)対応のスマホ決済アプリ、地方税お支払サイト(クレジットカード、インターネットバンキングなど)

問合 収納債権管理課 ☎754・6225

※「QRコード」は(株)デンソーウェ

ーブの登録商標です。固定資産税・都市計画税の納税通知書は4月24日、軽自動車税の納税通知書は4月30日に発送しました。5月14日(木)を過ぎても届かない場合は課税課(固定資産税・都市計画税) ☎754・6223(軽自動車税) ☎754・5255にお問い合わせください。

### 自動車税の納税

日時 〈納期限〉 6月1日(月)

場所 〈納付場所〉 金融機関、コンビニ、地方税統一QRコード(eL-QR)対応のスマホ決済アプリ、地方税お支払サイト(クレジットカード、インターネットバンキングなど)

問合 府自動車税コールセンター ☎0570・020156

府ホームページ▶



ID2189

### 納税は口座振替で

市税(市・府民税・森林環境税、固定資産税・都市計画税、軽自動車税)の申し込みは、納税通知書記載の金融機関で受け付けています。

問合 収納債権管理課 ☎754・6225

申込 口座振替(自動払込)申込書、納税通知書、預貯金通帳、通帳届出印を持って金融機関

ID15

### 会計年度任用職員 募集中

現在、①市立幼稚園型認定こども園講師②市立小・中・義務教育学校講師③留守家庭児童会(なかよし会)支援員・補助員を募集中です。

問合 ①②教職員課 ☎754・6292③地域教育課 ☎754・6610



⑩2192

### ショートメッセージで 納税状況をお知らせ

市税に未納がある場合、携帯電話やスマートフォンにSMS(ショートメッセージサービス)を利用したメールを送信し、納税状況についてお知らせします(電話番号の登録がある方が対象)。「納付忘れ」を防ぐため送信を希望する場合は、お問い合わせください。

問合 収納債権管理課 ☎ 754・6225



⑩2552

### 国民年金保険料の学生納付 特例制度

同制度は、20歳になった学生が申請により在学中の保険料の納付が猶予される制度です。申請が遅れると申請日前に生じた不慮の事故や病気による障がいについて、障害基礎年金を受け取ることができない場合があるので、ご注意ください。対象期間は申請月の2年1ヵ月前までです。

学生納付特例期間については、10年以内であれば保険料を追納できます。ただし、追納する保険料には一定額が加算されますのでご注意ください。

対象 国民年金に加入している第1号被保険者(所得審査あり)

持物 マイナンバーが確認できる書

類、本人確認書類、基礎年金番号が確認できる書類、学生証または在学期間証明書

問合 国保・年金課 ☎ 754・6395

申込 同課窓

⑩7889

### 国民健康保険料算定のため 所得申告を

8年度の保険料算定のため、対象者に所得申告書を送付しますので、必ず提出してください。確定申告をしても届く場合があります。また、所得金額に応じて保険料の軽減判定を行うため、前年の収入がない場合も申告書の提出が必要です。

対象 7年中の所得が未申告の方

持物 7年中の所得が分かるもの、本人確認書類

問合 国保・年金課 ☎ 754・6253

申込 同課窓 または 電子申請

### 整骨院・接骨院での施術の 取り扱いにご注意を

①国民健康保険または②後期高齢者医療制度に加入している方が、整骨院や接骨院で柔道整復師による施術などを受ける場合、健康保険を適用できるケースは限られています。

- 肩こり・筋肉疲労などに対する施術は保険対象外で全額自己負担になります。
- はり、きゅう、あん摩・マッサージで保険が適用される場合、事前に医師の発行した同意書か診断書が必要です。
- 保険医療機関で同じ負傷や対象疾患の治療を受けている間は、施術を受けても保険の対象になり

ません。

医療費適正化のため、内容を照会することがあります。ご協力をお願いします。

問合①国保・年金課 ☎ 754・6253

②府後期高齢者医療広域連合給付課 ☎ 06・4790・2031

## 福祉・高齢者

⑩16520

### 生理用品を配布しています

さまざまな理由で生理用品の購入ができない方へ、生理用品を配布しています。

日時 ①9時～20時(第1水曜日は休館) ②9時～21時30分(月曜日は休館)

場所 ①ダイバーシティセンター ②市民活動交流センター

問合 ダイバーシティセンター ☎ 735・7588

⑩15433

### おきがる健康相談

保健師、管理栄養士による健康や食事に関する電話相談です。

日時 月～金曜日(祝・休日は除く) 9時～12時、13時～16時

対象 65歳以上の方

問合 健康増進課 ☎ 754・6032



①17938

## 後期高齢者健康手帳の配布

市内の健診実施医療機関で後期高齢者医療健康診査を受診した方に、後期高齢者健康手帳を配布します。

後期高齢者健康手帳は、健診結果や、毎日の血圧測定結果を記録できます。受診券が届いたら、早めに受診してください。なお、市外の医療機関で健診を受診した方などで、健康手帳をご希望の場合は、7年度または8年度の健診結果と身分を証明できるものを持って、健康増進課へお越しください。

☎同課 ☎754・6032



①3103

## 公衆浴場の優待入浴

公衆浴場が280円で利用可能です。

☎15日・30日(当日が定休日の場合は前日)

☎場所 下表参照

☎対象 65歳以上の方(入場時、市民と分かるものを提示)

☎☎高齡・福祉総務課 ☎754・6336

浴場名	住所	電話番号	定休日
城南温泉	城南 1-2-14	☎751・7489	月曜日
五月湯	槻木町 5-3	☎753・8807	木曜日
共栄温泉	豊島北 2-4-4	☎761・9212	金曜日
平和温泉	石橋 1-1-5	☎761・8196	月曜日

## 子育て・健康

①5335

## 母子・父子住宅

市営住宅の中に20歳までの子を持つ母子・父子が入居できる枠があ

ります(事前登録が必要)。

☎対象 20歳未満の子どもを扶養しているひとり親世帯(申し込み条件あり)

☎☎こども政策課 ☎754・6525

☎☎同課 ☎

①6959

## ひとり親家庭などへ 児童扶養手当を支給

3~4月分手当を5月11日(月)に支給します。8年4月分から手当額を変更しました。

☎対象 児童扶養手当証書の交付を受けた方

☎☎こども政策課 ☎754・6525

①20774

## いけだファミリー・サポート・ センターが利用しやすくなりました

5月から、依頼会員の利用料金を1時間当たり実質500円に引き下げ、援助会員の活動報酬を1時間当たり実質1,000円に引き上げます。

☎対象 <依頼会員> おおむね生後2カ月~小学4年生の子どもがいる方 <援助会員> 育児経験がある方、育児支援に理解のある方

☎費用 <利用料> 下表参照

	1時間 当たり	補助後の 金額
依頼会員	800円	500円
援助会員	800円	1,000円

※5月から平日も休日や早朝深夜と同じ料金(800円)に改定しました。依頼会員の利用料と援助会員の報酬額の差額を市が補助します。

☎☎こども政策課 ☎754・6252

☎☎同センター(市社会福祉協議会内) ☎(751・0422) ※申し込み前に要連絡。

同センター  
ホームページ▶



①19226

## 利用者支援事業「ぼかぼか」

子育ての困り事やどのようなサービスを受けられるかなどの相談を受け付けています。地域子育て相談機関としても登録できます。

☎☎月~金曜日 9時~17時

☎☎わたぼうし ☎761・6777、ホップくん ☎753・7999

☎☎☎



申込フォーム▶

①1925

## 助産師による授乳相談 (電話・来所)

授乳に関する不安や悩みなどをご相談ください。

☎☎月・木曜日(祝・休日は除く) 9時~12時、13時~16時

☎☎こども家庭課 ☎754・6039

※来所相談の場合は要予約。

①1926

## 保健師による電話育児相談

育児や妊産婦の健康に関する不安や悩みなどをご相談ください。

☎☎月~金曜日(祝・休日は除く) 9時~12時、13時~16時

☎☎こども家庭課 ☎754・6039

①5096

## 5月31日(日)は「世界禁煙デー」

5月31日~6月6日(土)は「禁煙週間」です。

生活習慣病や肺がんなど、深刻な健康被害の原因となる喫煙は、受動喫煙によって非喫煙者の健康が損なわれることも問題となっています。自分のため、周りの人のために、禁煙に取り組んでみましょう。

☎☎健康増進課 ☎754・6032

①19573

## 麻しん(はしか)・風しん混合(MR)予防 接種(第1・2期)の延長について

ワクチンの供給不足により、対象の方は9年3月31日(水)まで無料で接種することができます。

☎☎場所 市内実施医療機関(「令和8年度保健事業のご案内」4ページ参照)

☎☎対象 6年度中に次のいずれかに該当する方で予防接種をできなかった方  
①令和4年4月2日~5年4月1日生まれの方(第1期)  
②平成30年4月2日~31年4月1日生まれの方(第2期)

☎☎持物 母子健康手帳、予診票

☎☎☎健康増進課 ☎754・6031

☎☎☎直接同医療機関

※予診票は市内医療機関にもあり



ます。

ID 2259

### 麻しん・風しん混合(MR)ワクチン定期予防接種(第5期)の延長について

ワクチンの供給不足により、対象に該当する方は、9年3月31日(水)まで無料で接種することができます。

場所 市内実施医療機関

対象 昭和37年4月2日～54年4月1日に生まれた男性で、令和7年3月31日までに抗体検査を受け、抗体価が基準値より低かった方

持物 市発行の無料クーポン券

問合せ 健康増進課 ☎754・6031

申込 直接同医療機関

※市外で接種する場合は事前に同

課で手続きが必要です。市外で接種した場合は後日費用を償還します(上限あり)。

ID 3161

### 風しんワクチン予防接種費用を助成

妊娠を希望する女性やその配偶者などを対象に、風しんの予防接種費用を助成します。接種の際は次の点にご注意ください。

- 妊娠中または妊娠している可能性のある方は接種不可
- 女性は、接種後2カ月間は妊娠を避ける
- 任意の予防接種(医師から接種の必要性や副反応、健康被害救済などについて説明を受けてください)

〈助成額〉接種費用から自己負担分の2,500円を除いた金額(生活保護世帯、市民税非課税世帯、中国残留邦人等支援給付を受けている方は全額助成)

日時 9年3月31日(水)まで

対象 本市に住民票があり、風しん抗体検査で抗体が十分でないと判定され、次のいずれかに該当する方のうち8年度中に予防接種を受けた方①妊娠を希望する女性②妊娠を希望する女性の配偶者③妊婦の配偶者④妊娠を希望する女性の同居者⑤妊婦の同居者

問合せ 健康増進課 ☎754・6031

※1人1回限り。

## 母子保健

ID 1930

場所 保健福祉総合センター 問合せ こども家庭課 ☎754・6034 申込 9時～17時

### 妊娠中の方へ

#### 母子健康手帳の交付(予約優先)

交付時保健師と面談(30分程度)し、母子健康手帳と妊婦健康診査受診票などを渡します。

対象 妊娠した方

持物 個人番号(マイナンバー)が分かるもの、顔写真付きの本人確認できるもの、妊婦支援給付金の振り込みを希望する口座の通帳またはキャッシュカード

申込



申込フォーム▶

定員 60人先

持物 母子健康手帳、筆記用具

申込 5月19日(火)までにHP

#### プレママ&プレパパのための食育講座～離乳食についてもちょっと予習～

バランスの良いご飯を食べながら、妊娠期からの食事について学び、離乳食作りも体験。

日時 6月25日(木)13時～14時30分

対象 妊婦とその夫など

定員 16人先

費用 1人500円

持物 母子健康手帳、筆記用具

申込 5月1日(金)～6月22日(月)にHP

費用 500円

※登録にはよい歯の教室受講が必要。登録者に個人通知あり。当日は歯磨きを済ませてお越しください。

#### うさちゃん育児相談会

保育士による触れ合い遊び、保健師の育児相談など。

日時 5月15日(金)9時45分～11時30分

対象 生後9カ月～1歳4カ月ごろの乳幼児と保護者

定員 10組先

持物 母子健康手帳、バスタオル

申込 5月5日(祝)～12日(火)にHP

### 子育て中の方へ

#### 予防歯科室：よい歯の教室(予約制)

日時 5月13・20日(水)12時45分～13時15分

対象 7歳未満の子どもの保護者

定員 各15人先

申込



申込フォーム▶

#### ひよこ育児相談会

助産師によるミニ講話や体重測定、交流会など。

日時 5月19日(火)13時30分～15時

対象 8年2～4月生まれの乳児と保護者

定員 10組先

持物 母子健康手帳、バスタオル

申込 5月4日(祝)～15日(金)にHP

あなたの疑問に答えます!楽しく解決

#### ☆プレママ mini スクール(予約制)

助産師や保健師などへの質問、ミニ講座(育児体験・交流など)。

日時 5月19日(火)13時30分～15時

対象 妊婦とその夫など

定員 20人先

持物 母子健康手帳、筆記用具

申込 5月12日(火)までにHP

#### ウェルカムベビークラス(予約制)子育て準備コース

保健師による出産後の生活についての話と沐浴(もくよく)実習。

日時 5月26日(火)13時30分～15時30分

対象 妊娠中期～後期ごろの妊婦とその夫など

#### 予防歯科室：幼児のフッ化物塗布(登録制)

歯の検診、歯磨きの話、フッ化物塗布。

日時 5月13・20日(水)13時30分～15時30分に受け付け

対象 1～7歳の誕生日月までの登録した幼児

#### 離乳食講習会(ごっくん期)

生後5～8カ月ごろの離乳食の進め方。

日時 6月18日(木)13時～14時

定員 25人先

持物 母子健康手帳、筆記用具

申込 HP

## ⑩20355 妊婦のRSウイルスワクチンの定期接種のご案内

妊婦のRSウイルスワクチンは、8年度から定期接種化となりました。同ワクチンは、子どもが生まれた日以降にRSウイルスから守る効果が期待できるワクチンで、妊娠中の定められた期間に予防接種をするものです。ワクチンの効果や副反応などについてご理解いただき、定期接種期間に接種を受けましょう。

〈接種対象者〉接種時点で妊娠週数が28週0日～36週6日の方（ただし、妊娠38週までに出産を予定している場合はその14日前までに接種を済ませてください。）

〈持ち物〉①母子健康手帳②予診票（要事前申請） ※事前申請の方法は、市ホームページをご覧ください。

〈接種方法〉接種に当たっては、まずかかりつけの産科にご相談ください。

〈ワクチンの種類と接種回数・部位、効果など〉

●使用するワクチンの種類  
組み換えRSウイルスワクチン（母子免疫ワクチン）

●接種回数・部位  
1回・筋肉内

RSウイルス感染症による医療受診を必要とした下気道感染症の予防効果	生後90日時点	6割程度の予防
	生後180日時点	5割程度の予防
RSウイルス感染症による医療受診を必要とした重症下気道感染症の予防効果	生後90日時点	8割程度の予防
	生後180日時点	7割程度の予防

〈ワクチンの安全性〉接種後に副反応が見られることがあります。主な副反応には、接種部位の症状（疼痛、腫脹（しゅちやう）、紅斑）、頭痛、筋肉痛があります。

〈ワクチンに関して〉詳細は、厚生労働省ホームページをご覧ください。



同省ホームページ▶

〈市内で接種する場合の実施医療機関〉

4月1日現在

医療機関名	住所	電話	医療機関名	住所	電話
あくたがわクリニック	五月丘2-2-2	☎748・4159	多田内科	新町4-5	☎753・2087
いしこ循環器内科クリニック	天神2-3-13-A-1	☎760・0145	つのおか循環器内科クリニック	呉服町1-1-136	☎750・6610
打田医院	五月丘5-4-1	☎751・0782	西村内科	栄町8-10-101	☎748・1333
尾松医院	豊島北2-3-16	☎760・5055	原医院	石橋4-17-26	☎762・3282
かとうクリニック	畑2-4-3-101-1	☎753・7245	松崎産婦人科クリニック	菅原町3-1-202-2	☎750・2025
川口レディースクリニック	呉服町1-1-305	☎753・5888	むなかたクリニック	鉢塚3-15-10	☎739・8080
くれはの里レディースクリニック	旭丘2-4-17	☎748・1122	池田回生病院	建石町8-47	☎751・8001
さく内科クリニック	緑丘2-8-16	☎736・8705	市立池田病院	城南3-1-18 (要紹介状)	☎751・2881

〈市外で接種する場合〉 ⑩14096

事前に健康増進課で他市依頼書の交付が必要です。本人確認書類を持参の上、同課で手続きを行ってください。代理の方が手続きをする場合は、代理の方の本人確認書類も持参してください。（豊中・箕面・吹田・摂津・茨木市、豊能・能勢・島本町で接種する場合は、依頼書は不要）

また、接種前に依頼書の発行を受け、市外の医療機関で接種した方で、接種日に本市に住民票がある場合、医療機関で支払った接種費用の償還（いったん全額自己負担後、還付）を受けることができます（ただし、償還額には上限があります）。申請は、接種日から1年以内に行ってください。詳細は市ホームページでご確認ください。

☎健康増進課☎754・6031



①17185

### 麻しん・風しん(MR2期)予防接種 対象の方は受けましょう

**場所** 市内指定医療機関(「令和8年度保健事業のご案内」4ページ参照)

**対象** 2年4月2日～3年4月1日  
生まれの方

**持物** 母子健康手帳、予診票(各医療機関にあります)

**問合せ** 健康増進課 ☎754・6031

**申込** 各医療機関

### BCG集団接種終了のお知らせ

市では月1回のBCG集団接種を実施してきましたが、接種者数の減少などにより、7年度で終了することとなりました。

8年度以降は、個別医療機関で実施します。なお、実施医療機関は今後変更する可能性がありますので、予約の際に市ホームページなどでご確認ください。

#### 〈8年度 実施医療機関〉

医療機関名	地区	電話
すくすくこどもクリニック	石橋	☎763・0707
たむらこどもクリニック	畑	☎741・8143
原医院	石橋	☎762・3282
まきこどもクリニック	呉服町	☎750・0350
みやざきこどものクリニック	旭丘	☎762・5200

**問合せ** 健康増進課 ☎754・6031

①17187

### 日本脳炎2期予防接種

**場所** 市内指定医療機関(「令和8年度保健事業のご案内」4ページ参照)

**対象** 9～12歳(標準として小学4年生で、乳幼児期に日本脳炎の1期の予防接種を済ませた方)

**持物** 母子健康手帳、予診票(各医療機関にあります)

**問合せ** 健康増進課 ☎754・6031

**申込** 各医療機関

①2258

### 「保健事業のご案内」の変更

7ページの高齢者の定期予防接種の「带状疱疹(ほうしん)」「肺炎球菌」「インフル」「コロナ」と12・13ページのがん検診・健康診査等の「肺がんX線」「大腸がん」「前立腺がん」「健康診査」「骨粗鬆(しょう)症」を行う医療機関に「まつざき内科・糖尿病内科」石橋1-10-23(739・6560)を追加します。

また、7ページの高齢者の定期予防接種の「带状疱疹」「肺炎球菌」「インフル」「コロナ」と12・13ページのがん検診・健康診査等の「大腸がん」「前立腺がん」「健康診査」を行う医療機関に「くすもと内科・内視鏡クリニック」栄町9-6α(752・8787)を追加します。

また、7ページの高齢者の定期予防接種の「带状疱疹」「インフル」と12・13ページのがん検診・健康診査等の「前立腺がん」を行う実施医療機関に「てい泌尿器科クリニック」石橋1-10-23-202(761・1201)を追加します(5月11日(月)から事業開始)。

また、7ページの高齢者の定期予防接種の「带状疱疹」に「西村内科」栄町8-10池田栄町ガーデンハウス101を追加します。

また、14ページの子宮がん、乳

がん(マンモグラフィ)検診の「川口レディースクリニック」の電話受付時間について、診療時間と同一です。ただし、乳がんの診療日は木曜日のみで、電話予約で受け付けします。  
**問合せ** 健康増進課 ☎754・6032

### 池田保健所

満寿美町3-19 ☎751・2990

開庁時間 = 9時～17時45分、

休庁日は土・日曜日、祝・休日

※申し込みは電話で所所。



### 水質検査・検便

検査容器などの受け取りのため、事前に来所してください。

**日時** 5月12・26日(火)9時30分～11時30分

**費用** 有料

**申込** 〇



### こころの健康相談、骨髄バンク ドナー登録(要予約)

日程など詳細はお問い合わせください。

### HIV/エイズ・梅毒(血液)、 クラミジア(尿)検査(予約不要)

日程など詳細は、お問い合わせください。匿名で受けられて、HIV/エイズ検査は無料です。

※その他は、HIV/エイズ検査と同時に受ければ無料です。

## 環境・安全

①18140

### 5月 は 宅地防災月間です

宅地災害は、いったん起こると家屋や家財、人命に関わることにもなかりかねません。「宅地防災月間」は、大雨が予想される梅雨期を前に、宅地造成工事などによって起こるがけ崩れや土砂の流出による災害発生を未然に防ぎ、宅地災害をなくそうという目的で実施しています。宅地災害を未然に防止するために、ご自宅の周辺を点検し、早急に適切な処置をしておきましょう。

☎ 審査指導課 ☎754・6339

①16615

### 5月30日(土)は「ごみゼロの日」です

美化活動やごみの減量・再資源化の啓発促進のため、各戸門前清掃などにご協力をお願いします。

なお、各自治会で清掃する場合の地域清掃活動専用ごみ袋は、環境政策課で配布しています。代表者が持ち帰り用袋をご持参の上、取りに来てください。

☎ 同課 ☎754・6240

①12353

### Jアラート 全国一斉試験放送の実施

全国瞬時警報システム「Jアラート」の起動確認のため、防災行政無線を活用した試験放送を実施します。

☎ 日時 6月3日(水) (予備日7月1日(水)) 11時

☎ 危機管理課 ☎754・6263

①19080

### 転入者向け無料乗車券を配布

今年度本市に転入した方に、阪急バスで使える無料乗車券を配布します。

配布期間	9年3月31日(水)まで
受付場所	都市政策課
配布対象	今年度本市に転入した方で総合窓口課で配布した資料「公共交通に関するリーフレット」に付帯する引き換え券(切り取られていない物)をお持ちの方
持ち物	「公共交通に関するリーフレット」に付帯する引換券(8年4月から配布の物)

☎ 都市政策課 ☎754・6212

①19095

### 提携事業者によるパソコン・小型家電の宅配回収サービス

小型家電リサイクル法の認定事業者であるリネットジャパンリサイクル(株)がパソコン・小型家電の宅配回収を行っています。

回収品目にパソコン本体が含まれている場合、1箱分の回収料金が無料になります。プリンターなどの周辺機器も一緒に回収できますが、パソコン本体を含まない場合(モニターのみ、小型家電のみなど)は有料です。

☎ 環境政策課 ☎754・6240

①19086

### 不要品をごみとして出す前に、「おいくら」で売却してみませんか？

不要品をごみとして出す前に、「おいくら」で売却してリユース(再使用)することで処分費用や搬出の

手間をなくせるかもしれません。

「おいくら」は複数のリユースショップからの買い取り価格を比較し、手間なく売却ができるウェブサービスです。まだ使えるものを、処分費用を支払って廃棄する前にぜひご検討ください。

☎ 環境政策課 ☎754・6240

☎ 申込「おいくら」(株)マーケットエンプラプライズ) HP



「おいくら」ホームページ▶

①3866

### 「第3期池田市住宅・建築物耐震改修促進計画」を策定

本市では、将来発生が予想される南海トラフ巨大地震などによる建物の倒壊などの被害から、市民の生命・身体・財産を守ることを目的として、「第3期池田市住宅・建築物耐震改修促進計画」を策定しました。この計画に基づき、市内の住宅や建築物の耐震化を推進していきます。

☎ 審査指導課 ☎754・6339

①3814

### コンクリートブロック塀の撤去に要する補助金制度

国、府または本市が管理する道路に面し、危険な状態であると市が認める塀に対し、撤去に要する費用の一部補助を行っています。

☎ 審査指導課 ☎754・6339

①3865

### 木造住宅の耐震化に要する補助金制度

昭和56年5月以前に建築された木造住宅に対し、耐震診断・耐震設



計・耐震改修に要する費用の一部を補助します。

☎審査指導課 ☎754・6339

ID15293

### 野生のサルにご注意

市街地などでサルを見かけたときは、次の行動を心掛け、ゆっくりと見えないところに離れてください。

- 近づかない
- 目を合わせない
- 食べ物を見せない
- 食べ物を与えない

☎みどり農政課 ☎754・6152



### その他

ID4937

#### マイナンバーカード関連手続きにおける休日開庁

休日開庁で、マイナンバーカードの受け取りや電子証明書の更新などの手続きを行っています。

☎日時 5月10・24日(日)9時～12時

☎場所 総合窓口課

☎問合同課 ☎754・6243

ID10173

#### 「はかり」の定期検査

商取引、証明用の「はかり」は、計量法により2年に1回の定期検査が義務付けられています。本市の集合検査を次のとおり実施します。最寄りの検査会場で受検して

ください。

☎日時 5月①12日(火)・13日(水)②14日(木)・15日(金)10時30分～15時30分

☎場所 ①市役所1階エレベーターホール・裏玄関②カルチャープラザ

☎問合 府計量協会 ☎072・874・9955、商工振興課 ☎754・6230



府ホームページ▶

### プール利用制限のお知らせ

5月14日～7月9日の毎週木曜日9時～13時は、五月丘小学校水泳授業実施のため、プールは利用できませんので、ご注意ください。

☎問合 五月山体育館 ☎754・3336

ID17205

### 自衛隊への住民基本情報の提供

本市では、法に基づく防衛大臣からの依頼により、自衛官などの募集事務に必要な対象者の住民基本情報(住所、氏名、生年月日、性別)を

自衛隊へ提供しています。提供情報は、自衛官などの募集の案内配布のためにのみ使用されます。今回の情報提供対象者は次のとおりです。

情報提供を希望しない方は、除外申請(5月29日(金)締め切り)が可能です。

☎対象 市内に住民登録している方のうち、8年度中に18歳になる日本国籍の方(平成20年4月2日～21年4月1日生まれの方)

☎持物 ①対象者本人の本人確認書類、〈代理人の場合〉①と代理人の本人確認書類および委任状〈法定代理人の場合〉①と代理人の本人確認書類および代理権の確認書類(対象者本人が18歳未満で法定代理人と同一世帯の場合は不要)

☎問合 総合窓口課 ☎754・6243



## 池田市「暮らしの便利帳」2026 ～事業者の皆さんから広告を募集～

今年度、各種手続き案内をはじめとした行政情報などを1冊にまとめた「暮らしの便利帳」を3年ぶりに発行します。(株)サイネックスとの協働発行で、市内全戸に配布予定です。作成や配布の経費は同社広告収入で賄い、市の費用負担を伴わない官民協働発行です。

事業者の皆さんに便利帳への広告掲載を募るため(株)サイネックスの社員がお伺いすることがありますので、ご理解とご協力をお願いします。広告掲載の詳細は同社(☎06・6766・3350)までお問い合わせください。

☎問合 秘書広報課 ☎754・6202

①17941

### 市人権擁護委員による 特設人権相談会

**日時** 6月1日(月)10時～12時、13時～15時

**場所** 市役所7階第6・7会議室

**定員** 各2人先

**問合せ** ダイバーシティ共創課 ☎754・6231

**申込** 5月27日(水)までに氏名・連絡先・希望する時間帯を同課  (diversity@city.ikeda.osaka.jp)

### 教育委員会委員を任命

教育委員会委員に、辻村幸宏さんを任命しました。任期は4月1日から4年です。

**問合せ** 教育総務課 ☎754・6290

①20689

### プレミアム付デジタル商品券 事業について

市内店舗で利用可能な40%のプレミアムが付いたデジタル商品券を6月から申込受付予定です。利用可能期間は7～8月を予定しています。詳細は次号をご覧ください。

**問合せ** 商工振興課 ☎754・6241

### 経済センサス-活動調査に ご回答を

総務省・経済産業省が全国全ての事業所と企業を対象に「令和8年経済センサス-活動調査」を実施します。

調査票は、国から郵送されるか、府知事が任命した調査員が直接配布しますので、回答をお願いします。

**問合せ** 総務課 ☎754・6444

※調査員は身分証明書や専用の「下敷き」、「手提げ袋」を携帯しています。

①3122

### 戦没者などの遺族に対する 特別弔慰金

**〈請求期限〉** 10年3月31日(金)まで

**対象** 7年4月1日時点で「恩給法による公務扶助料」や「戦傷病者戦没者遺族等援護法による遺族年金」などを受ける方(戦没者等の妻や父母)がいない場合、次の順番による

先順位の遺族1人。

①7年4月1日までに戦傷病者戦没者遺族等援護法による弔慰金の受給権を取得した方

②戦没者等の子

③戦没者等の(1)父母(2)孫(3)祖父母(4)兄弟姉妹(戦没者等と生計関係を有していたなどにより、順番が変動)

④上記①～③以外の戦没者等の3親等内親族(戦没者等の死亡時まで引き続き1年以上の生計関係を有していた方に限る)

**問合せ** 高齢・福祉総務課 ☎754・6250  
※請求する方の状況により、ご用意いただく必要書類が異なります。

### 細河コミュニティセンター閉館

細河コミュニティセンターは9月30日(水)をもって閉館します。長年のご利用、ありがとうございました。

**問合せ** 地域未来課 ☎754・6641

①4472

### いけだピアまるセンター 外壁改修工事完了のお知らせ

同センター外壁改修工事は、3月31日に終了しました。ご協力ありがとうございました。また、同センターでは、コワーキング会員を募集しています。5月8日(金)17時～21時(最終入館は20時)・9日(土)10時～15時には、1日体験も実施しています。興味がある方はぜひご利用ください。

**問合せ** 商工振興課 ☎754・6241



▲完成後写真

### 池田の『謎解きまち歩き』ブックが完成！販売スタート

池田に伝わる織姫伝説をモチーフにした『謎解きまち歩き』ブックを、大阪大学地域エンタメサークル「connect」が企画と作成をしまし

た。街歩きのお供に手に取ってみてください。

**場所** 大阪池田ゲストインフォメーション

**費用** 1冊1,500円

**問合せ** 同所 ☎080・4703・3584



### ウォーキングアプリ「aruku& (アルクト)」に本市コースが掲載

ウォーキングアプリ「aruku&」に本市の観光コースを掲載しています。コースを踏破すると抽選権が付与され、ギフトカードに応募できます。アプリをダウンロードして、日々のお出かけに役立ててください。

**問合せ** シティプロモーション課 ☎754・6244



ウォーキングアプリ「aruku&」▶

①6509

### オーストラリア派遣事業の中止

今年度の派遣事業を中止します。

**問合せ** ダイバーシティ共創課 ☎754・6232

①5347

### 税証明書コンビニ交付サービスの停止について

メンテナンスのため、5月28日(木)～6月2日(火)は終日ご利用できません。

**問合せ** 課税課 ☎754・6222

### 『広報いけだ』5月号のアンケートにご協力を

皆様のご意見を参考に今後の広報誌制作を行います。

**問合せ** 秘書広報課 ☎754・6202



アンケートフォーム▶



## 法律・労働・その他相談

### 行政書士相談 ID3567 要予約

遺言書や契約書などの作成に関する相談。

**日時** 5月8日(金)、6月12日(金)13時～16時(1人30分以内)

**定員** 6人先

### 税理士相談 ID3567 要予約

所得税や相続税、贈与税、確定申告などに関する相談。同一の方による相談は年度内1回まで。

**日時** 5月11日(月)、6月8日(月)13時～16時(1人30分以内)

**定員** 6人先

### 宅地建物取引士相談 ID3567 要予約

不動産取引や契約などに関する相談。

**日時** 5月12日(火)、6月9日(火)13時～15時(1人30分以内)

**定員** 4人先

### 土地家屋調査士相談 ID3567 要予約

土地の境界や表示登記の手続きなどに関する相談。

**日時** 5月13日(水)、6月10日(水)13時～16時(1人30分以内)

**定員** 6人先

### 司法書士相談 ID3567 要予約

クレジット・消費者金融や多重債務、相続、不動産登記など(27日は相続・登記のみ)に関する相談。同一の方による相談は月1回限り、年度内2回まで。

**日時** 5月20・27日(水)、6月3日(水)13時～16時(1人30分以内)

**定員** 6人先

**場所** 市役所1階相談室

**持物** マイナンバーカードや運転免許証などの住所・氏名を確認できる書類

**問合せ** 総務課 ☎754・6200

**申込** 実施日の2週間前(休日に当たる場合はその直前の平日)の9時～前日に同課TEL

### 弁護士相談 ID3567 要予約

離婚や金銭トラブルなど、民事上の問題に関する相談。

**日時** 5月12・19・26日(火)13時～16時30分(1人30分以内)

**場所** 市役所1階相談室

**定員** 7人先

**持物** マイナンバーカードや運転免許証などの住所・氏名を確認できる書類

**問合せ** 総務課 ☎754・6200

**申込** 実施日前日の9時から同課TEL  
※同種の相談は1回限り。同一の方による相談は月1回限り、年度内2回まで。

### 就労相談 ID4495 要予約

地域就労支援コーディネーターによる就労相談。ただし、就職のあっせんは行いません。

**日時** 水・金曜日10時～16時(5月6日(休)は除く)

**対象** 障がい者、ひとり親家庭の親、高齢者などで働く意欲や能力がありながら就労が困難な方

### 労働相談 ID4495 要予約

不当解雇や賃金不払いなど、さまざまな労働問題に関する相談。相談員は社会保険労務士。

**日時** 水・金曜日10時～16時(5月6日(休)は除く)

**対象** 市内在住・在勤の方

**場所** しごと相談・支援センター(市民活動交流センター内)

**問合せ** 商工振興課 ☎754・6230

**申込** 前日までに同センターTEL(751・0574)

### 女性のための相談 ID15272 要予約

女性相談員による女性の生活上のさまざまな悩みについての相談。

**日時** 〈専門相談〉5月2日(土)・8日(金)・11日(月)・16日(土)・18日(月)・25日(月)・28日(木)

〈電話相談〉火・水・金曜日10時～15時

**場所** ダイバーシティセンター

**問合せ** 同センター ☎768・8034

**申込** 専門相談は月～土曜日9時～17時に同センターTEL

### 市営葬儀相談 ID2484

市営葬儀に関する事前相談(葬儀の流れや費用の見積もりなど)。相談員は(特非)関西コミュニティ協会。

**日時** 5月20日(水)13時～16時

**場所** 市役所1階相談室

**問合せ** 総合窓口課 ☎754・6243

### ひとり親家庭弁護士・専門員相談

ID15221 要予約

弁護士や専門員による養育費や親子交流などの相談。

**日時** 5月19日(火)(弁護士相談)、6月5日(金)(専門員相談)

**場所** 市役所1階相談室

**対象** ひとり親家庭(離婚前の方も対象)

**定員** 弁護士相談4人先、専門員相談3人先

**問合せ** こども政策課 ☎754・6525

**申込** 同課TEL

### ①人権・生活相談 ID2308 要予約

### ②人権相談 ID2308 要予約

①人権問題や生活の悩み事などの相談。電話相談も受け付けています。②人権侵害など人権問題の相談。1人60分程度まで。

**日時** ①月～金曜日9時～17時②金曜日13時～16時

**場所** ①人権文化交流センター②市役所1階相談室

**問合せ** 人権協会 ☎752・8226(土・日曜日、祝・休日は除く)

**申込** 同協会TEL

### DV相談 ID14520 要予約

**日時** 月～金曜日(祝・休日は除く。1人60分程度)9時～17時

**場所** ダイバーシティ共創課

**問合せ** 同課 ☎754・6231

**申込** 同課TEL

### 建築物に関する相談 ID17982

①耐震化やコンクリートブロック塀に対する補助金。②空き家に関する相談。

**日時** 月～金曜日(祝・休日は除く)

**場所** 市役所6階

**問合せ** ①審査指導課 ☎754・6339

②都市政策課 ☎754・6283

### 外国人のための相談 ID18162

生活上のさまざまな相談。

**日時** 月～土曜日9時～17時

**場所** ダイバーシティセンター

**問合せ** 同センター ☎735・7588

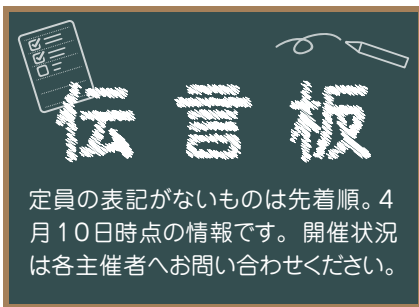

定員の表記がないものは先着順。4月10日時点の情報です。開催状況は各主催者へお問い合わせください。

## 催し

### にゃんQ「保護猫さんの譲渡会」

▶5月2日(土)13時～16時 ▶のらねこさんの手術室(鉢塚2-8-26)  
▶同事務局☎080・3787・4807

### 高齢者と介護者のための色彩活用

▶5月2日(土)15時～16時 ▶関関カラースクール(栄町商店街内)  
▶色彩で高齢者の癒やしと介護者のストレス解消 ▶1,000円 ▶金子☎070・9188・3978

### 高齢者のスマートフォン教室

▶5月7・21日(木)14時～16時 ▶そんぱち組合員センター(鉢塚2-8-2)  
▶60歳以上 ▶各4人 ▶各3日前までにほくせつ医療福祉生協事務局☎06・6840・7601

### ほんわかそろばん体験教室

▶5月10・24日(日)9時40分～11時 ▶市民活動交流センター ▶大人のためのそろばん教室。初心者歓迎 ▶中高年 ▶各2人 ▶前日までに森山☎789・1558

### 池田郷土史学会5月例会

▶5月10日(日)13時30分～15時 ▶市民活動交流センター ▶宇野・市文化財主事による「五月山公園遺跡の発掘調査について」 ▶会員以外500円 ▶松本☎794・6667

### 健康体操 自彊術

▶5月12日(火)13時～14時30分 ▶西光寺(新町1-1) ▶全身を動かし肩こりや腰痛、生活習慣病の改善 ▶前日までに生田☎080・3113・1330

### 40歳からのやさしいヨガ

▶5月13・20・27日(水)13時30分～14時30分 ▶池田駅前北会館 ▶初心者、体の硬い方も安心 ▶40歳以上 ▶各700円 ▶前日までに蔭山☎090・4306・9291

### ゆったりヨガ

▶5月14・21日(木)9時30分～10時30分 ▶石橋北会館 ▶運動が苦手な方におすすめ ▶女性 ▶6人 ▶各1,000円 ▶前日までに久保田☎090・3847・0726

### オリオンさんの絵本と歌のひろば

▶5月14日(木)11時15分～11時45分 ▶もりもりKIDS ▶大型絵本や歌の紹介、手遊び、パネルシアターなど ▶0～3歳の子どもと保護者 ▶同所☎752・2211

### パーキンソン病知っ得情報会

▶5月15日(金)14時～16時 ▶池田駅前南会館 ▶症状日誌をつけて分かったこと ▶パーキンソン病患者とその家族 ▶早柏☎090・1711・8439

### 池田ジュニア合唱団体験会

▶5月16日(土)①13時30分～14時30分②15時～16時30分 ▶保健福祉総合センター ▶①4歳～小学3年生②小学4～6年生 ▶各500円 ▶澁谷☎090・9094・5698

### 自死遺族の心の傘に

▶5月16日(土)14時～16時30分 ▶ステーションNビル ▶大切な人との別れを体験された方たちの集い ▶自死遺族 ▶500円 ▶植村☎080・3858・2954

### 風そよぐ季節の音楽会

▶5月17日(日)13時30分～14時30分 ▶市民活動交流センター ▶432H<sub>2</sub>の暖かなライアー音色を楽しむ ▶こもれび相談室☎736・9698

### ボイストレーニングで響く声に!

▶5月18日(月)16時10分～16時55分 ▶いしばし寺子屋(石橋1-11-14) ▶遠くまで届く声や仕事に生かす声を身に付ける ▶1,000円 ▶前日までに中上☎762・3573

### 池田エッセイの会

▶5月20日(水)10時～12時 ▶市民活動交流センター ▶エッセイ講習見学会 ▶5月18日(月)までに一谷☎751・8432

### 大人のおり紙

▶5月21日(木)13時30分～14時30分 ▶五月山児童文化センター

▶花しょうぶ ▶10人 ▶同センター☎752・6301

### 綾羽子ども館12周年記念公演

▶5月24日(日)11時～12時 ▶同館(綾羽1-1-4) ▶人形劇2本上演と絵本アラカルト ▶20人 ▶2歳以上300円、親子500円 ▶前日までに吉田☎090・7343・9367

### 元祖落語工房ちりとてちんの会

▶5月24日(日)13時～16時 ▶カルチャープラザ ▶素人落語会 ▶五月家ちろり☎763・0511

### 本家ひよこ寄席

▶5月24日(日)14時～16時 ▶西光寺 ▶落語みゆーじあむ受講生による落語会 ▶30人 ▶同事務局☎090・1443・0659

### ウクレレおためし会

▶5月26日(火)14時～14時45分 ▶白蓮会館石橋支部(石橋1-15-33) ▶初心者だけのお試し会。ウクレレのレンタルあり ▶3人 ▶1,000円 ▶5月24日(日)までに提☎070・3358・5295

### お試しリハビリ

▶月～金曜日10時～16時 ▶入所施設や自宅 ▶体にお困り事のある方 ▶希望日の前日までに関根☎080・5717・0613

## 会員募集

### 池田混声合唱団

▶木曜日18時50分～20時50分 ▶中央公民館 ▶「旅のかなたに」、「唱歌の四季」、ミサ曲など ▶月5,000円(学生2,500円) ▶榎本☎761・8109

### いつまでも元気で自彊術

▶月・金曜日10時30分～12時、水曜日13時30分～15時 ▶姫室・室町会館 ▶椅子で無理なく行える体操。体験あり ▶前日までに藤本☎090・4565・1697

### 一輪車クラブ

▶①水曜日(体験あり)②金曜日 ▶①秦野小学校②緑丘小学校 ▶大会出場をめざせるクラブ。初心者歓迎 ▶年2,000円 ▶西谷☎090・3496・2241(体験は前日までに申し込み)

# Photo ニュース

池田の話題を写真で紹介

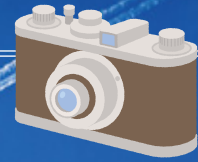

## 📷 速く走る方法を学ぶ

猪名川運動公園で開催した池田ランニング教室。参加者は走るコツを学び、実践しようと一生懸命取り組みました。

3月22日



## 📷 美しい音色が響き渡る！ スプリングコンサート

池田駅前広場で市吹奏楽団が大合奏を披露しました。迫力ある音色で観客を魅了しました。

4月5日



## 📷 大盛況！イケダ万博

五月山公園や中央公民館でイケダ万博が開催されました。大阪・関西万博で使われたものの展示や露店、キッチンカーなどが並び、それぞれの会場で多くの人がアフター万博を楽しみました。

4月5日



4月5日



## 📷 市内各所で開花

例年よりやや早めにサクラが満開になり、市内各所を彩りました。

4月2日



池田駅前公園

4月5日



猪名川河川敷

ID 20841

# 万博の大屋根も みんなの舞台に

ガバメントクラウドファンディングに挑戦  
※ガバメントクラウドファンディングは㈱トラストバンクの登録商標です。

～万博のレガシーを継承し、音楽集いの場をアップグレードします～

目標金額 **1,430万円** 受付期間 **5月1日(金)～7月31日(金)**

2025大阪・関西万博で世界中を魅了した象徴的な「大屋根リング」。この木材が「音楽のまち池田」の未来を築く新たな舞台となります。本市と万博、過去と未来が織り成す「音楽のまち池田」の物語をともに育みませんか。



## 寄付金の使い道 「くれは音楽堂」と万博の歴史を未来へ

「くれは音楽堂」は、昭和43年に呉服小学校の施設として誕生しました。平成20年には大規模改修を経て社会教育施設として再オープン。耐震性の問題から一時休館しましたが、今年4月に耐震補強を終えて再々オープン。また、昭和45年の大阪万博に出場した呉服小学校吹奏楽部は、昨年大阪・関西万博に再び出場。音楽の絆が時を越えて結ばれました。現在、万博を象徴した「大屋根木材」をリユースし、「くれは音楽堂」のステージ材として活用する事業を計画しています。このため、7月から再度の休館を予定しており、11月のグランドオープンをめざします。「くれは音楽堂」は、市内外を問わず誰もが気軽に

利用できる施設であり、公民連携によってこの特別な木材をリユースすることで、大阪・関西万博の理念の1つである「いのちを高める」を音楽と共に未来へ広げます。「くれは音楽堂」の新しいステージから続く「音楽のまち池田」の物語をともに育みませんか。

## ご寄付いただく方へ

申し込みは右記二次元コードのほか、商工振興課窓口、電話でできます。

※個人10万円以上・企業100万円以上の方は施設内に氏名を記載します。



▲寄付はこちら

問合せ くれは音楽堂について：社会教育課 ☎ 754・6295 寄付について：商工振興課 ☎ 754・7005

3月末の人口など (かっこ内は前月比) 男性：48,848人(+58) 女性：54,046人(+66) 総数：102,894人(+124) 世帯数：51,295世帯(+267)

『広報いけだ』は毎月1回1日発行です。発行日までに広報誌が届かない場合は… 問い合わせ (公社)池田市シルバー人材センター (☎072・754・1980/受付：平日8時45分～17時15分)

スマホやパソコンで「広報いけだ」をご覧ください。便利な機能もいっぱい! 10言語に対応 自動音声読上げ ※ベトナム語は音声読上げ機能には対応していません。



発行：池田市 〒563-8666 大阪府池田市城南1-1-1 ☎072・752・1111(代) 編集：総合政策部 秘書広報課

