



池田市

いけだ

9 O S A K A

2019 令和元年 No.1186
広報いけだ

特集

江戸時代、この地に
豊かな文化の種をまいた

画家・呉春と池田

今月のおすすめ

トピックス ▶ 6~8、42~45 ページ

- 10月から「幼児教育・保育の無償化」が始まります！
- 市税と保険料の支払いが
スマホアプリ「PayB」に対応

かわら版 ▶ 10 ページ

- 敬老のつどい
- 高齢者福祉サービス一覧

江戸時代、この地に豊かな文化の種をまいた

画家・呉春と池田

江戸時代に京都画壇で活躍した画家・呉春。

生涯の一時期を池田で暮らし、

町の人も広く交遊した彼を中心に、

江戸時代の池田には豊かな文化が花開きました。

今月から、彼の足跡をたどる展覧会が

逸翁美術館で開催されるに先立ち、

画家・呉春について紹介します。

呉春
印



■栗柿図 呉春 絹本墨画 24.4×24.8cm 江戸時代 18～19世紀

表紙および特集(2～5ページ)に掲載している写真は、(公財)阪急文化財団提供です。



■観月人物図 呉春

絹本淡彩 102.0×32.7cm 江戸時代 18世紀



■寒山孤鹿図 呉春

絹本淡彩 102.0×32.7cm 江戸時代 18世紀



■寒林落日図 呉春

絹本着色 111.0×27.0cm 江戸時代 18世紀 池田市指定文化財

傷心を抱え移住した池田で町人に支えられ、活発に交遊

江戸時代、池田の文化に大きな影響を与えた人物に画家・呉春（1752―1811）がいます。呉春は、京都に生まれ、30歳の終わりから7年あまり池田に暮らしました。

呉春という呼称は、画業に使用された号で、姓を松村、名を豊昌といい、俳諧では月溪とも名乗りました。はじめ京都で金座（小判類など金貨の製造についての監督機関）の役人を務めた呉春は、俳人・文人画家として知られる与謝蕪村（1716―1783）に師事し、本格的に画や俳諧を学び、才能を開花させていきました。

池田に移り住むきっかけは、天明元（1781）年、妻・はると父を続けて亡くす不幸に遭い、蕪村から環境を変えることを勧められたためであったといえます。呉服商で池田に店を構えていた蕪村の門人、川田田福を頼り、田福の家の隣の控屋に身を寄せました。さらに、翌年正月には、池田の古名「呉服の里」にちなみ姓を「呉」、池田で初めての正月（初春）を迎えたことから名を「春」と改め、剃髪して心機一転を図りました。

呉春は田福の庇護を受けて池田の人々との交遊を深めていったようです。

当時は画家として生計を立てることが難しかった呉春のために、池田の裕福な商人たちは有志で「掛物講」を組織しました。この会は、講のメンバーが出資し合い、当たりくじを引いた者が作品を入手する権利を得るといった形式で、5年間に計10回開催されました。

俳諧においても、呉春は、池田の文人たちに蕪村



■蕉葉雷神図 円山応挙／呉春

紙本墨画

131.5×43.5cm

江戸時代18～19世紀

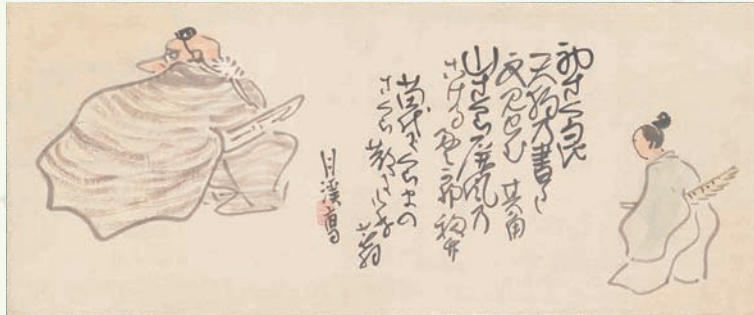

■牛若丸句画賛 呉春(月溪)

紙本淡彩 224.6×59.5cm 江戸時代 18～19世紀



の高弟であった高井几薫(1741-1789)を紹介するなど、文化の中心を担いました。その結果、池田には田福のほかにも1人程度であった蕪村門下の俳人が滞在中に10人近くに増えていたともいわれます。

蹴鞠や謡曲など諸芸の会合も盛んに行われ、加えて、常々「食い物の解せぬ者は、なんにも上手にならぬ」と言っていた呉春は、酒造家の山川星府らと「一菜会」という食通の会合をも開催しました。

このように、呉春を中心として、江戸時代の池田における文化活動は隆盛を極めました。

**呉春の帰郷後も
影響を受けた弟子たちが活躍**

一方で、天明6(1786)年ごろからは京都に戻るが増えていったといえます。この頃、当時京都で地位を確立していた写生派の画家・円山応挙(1733-1795)と出会い、呉春の画風は写実的な描法や柔らかな色調が加わった叙情的な表現へと変化していきました。

京都での活躍の場を広げていった呉春は、寛政元(1789)年5月、京都四条富小路(現京都市下京区)に居を構え、ついに池田の地を去ることとなりました。その後は、応挙没後、京都画壇の中心となり、幕末まで隆盛を誇った日本画の流派・四条派の礎を築いていきます。

呉春が去った後も、呉春の弟子たちは池田の文化における中心的な存在でした。その代表的な人物に葛野宜春齋や馬寅がいます。

葛野宜春齋は、明和8(1771)年に西本町(現栄本町)の酒造家に生まれました。呉春に師事し、呉春の移住後は池田の文人たちが所蔵していた呉春



■十二か月京都風物句図巻(部分) 呉春 紙本淡彩 1巻 16.7×269.7cm 江戸時代 18世紀



■白梅図屏風 呉春 絹本墨画着色 六曲一双 各175.5×373.5cm 重要文化財

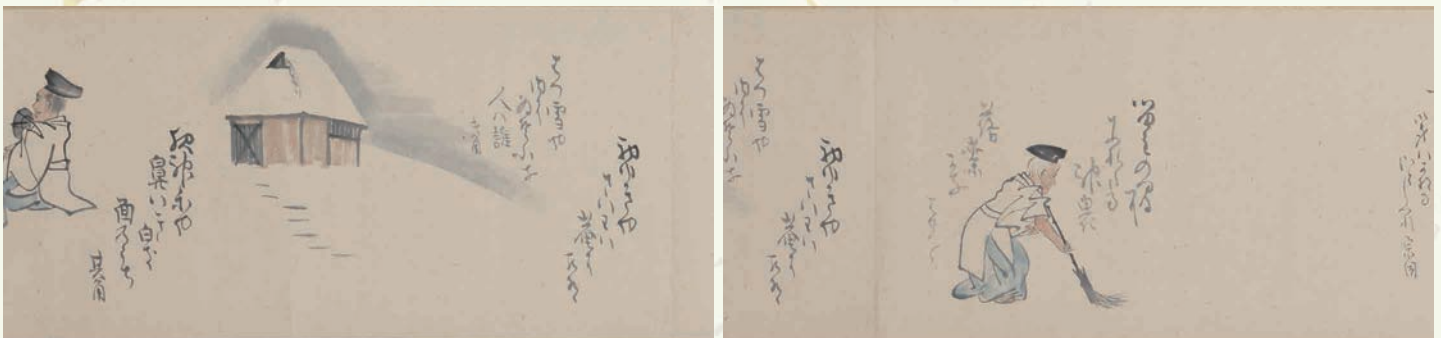

■年中(十二月)行事句画賛巻(部分) 呉春 紙本墨画淡彩 1巻 31.5×900.0cm 江戸時代 18~19世紀

2019展示Ⅳ
池田市市制施行80周年記念
画家「呉春」—池田で復活(リボン)!

本市の市制施行80周年を記念し、池田に所縁の深い画家「呉春」の作品を特集して陳列します。池田の地で復活し、さらに豊かに育まれた、呉春の画業の変遷をたどります。

時9月14日(土)~12月8日(日)。前期(9月14日~10月20日)・後期(10月26日~12月8日)で展示替えあり ※休館日:月曜日(祝日・振替休日の場合は翌日) **場**逸翁美術館 **¥**一般700円/大学・高校生・20人以上の団体・65歳以上500円/中・小学生以下無料

主な展示 寒林落日図、奥細道山刀伐切峠詞図、平家物語大原小鹿詞図、十二か月京都風物句図巻、蕉葉雷神図(円山応挙・呉春合作)、桜花游鯉図、白梅図屏風(重要文化財)など全70点程度

問逸翁美術館 ☎751・3865

や応挙らの絵画を手本にして、技術を習得していったようです。宜春齋の画に同じく酒造業を営む文人仲間が賛を書いた作品もあり、当時の池田に浸透していた文化的気風がうかがえます。

馬寅は、宜春齋より5歳ほど年下で呉服神社(池田市室町)の神官を務めました。いつから呉春に師事したかは不明ですが、呉春が京都に戻った後も、馬寅が京都へ出向いて教えを受けたと考えられています。書画会を主催するなど、池田文化の中心的な担い手として活躍しました。

呉春が池田に滞在したのは7年あまりですが、呉春の生涯における転換期にあたり、のちに四条派の祖となるための礎を築いた重要な時期であったといえるでしょう。

文責:歴史民俗資料館 ☎751・3019

「子育てしやすさNO.1」のまちをめざして 10月から「幼児教育・保育の無償化」が始まります！

制度の概要・趣旨

生涯にわたる人格形成の基礎を担う幼児教育の重要性や、幼児教育の負担軽減を図る少子化対策の観点から、消費税増税による全世代型の社会保障制度の一つとして、令和元年10月1日から幼稚園、保育所、認定こども園などに通う子どもたちの保育料などが無償（減免）になります。

対象となる子ども

▼3歳児から5歳児までの全ての子ども（令和元年度は、平成25年4月2日〜平成28年4月1日生まれ）
※幼稚園と認定こども園の幼稚園部分の利用者は満3歳から対象。

▼市町村民税非課税世帯の0歳児から2歳児までの子ども（令和元年度は、平成28年4月2日以降生まれ）

対象サービスと実施方法

①認可施設（幼稚園、保育所、認定こども園、小規模保育事業など）の保育料の無償化

●保育料が無償になります。

●ただし、一部の幼稚園（施設が自ら保育料を定めている幼稚園）は、月2万5700円（教育無償化相当額）を上限として給付します。

●認可外保育施設、一時預かり事業、病児保育事業、ファミリーサポートセンター事業などの無償化

●保育の必要性が認められた場合に限り、月3万7000円（保育無償化相当額。0歳児〜2歳児は月4万2000円）を上限として給付します。

●ただし、企業主導型保育事業は本制度とは別の給付が行われるため、詳細は利用施設にお問い合わせ

※認可外保育施設の保育料の無償化のイメージ。

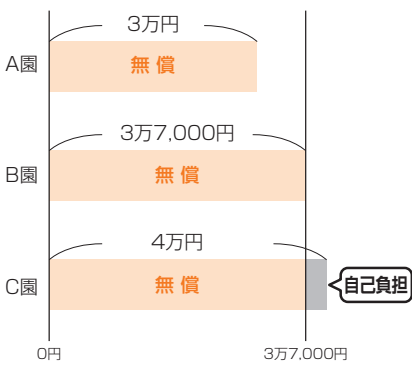

●してください。

●幼稚園や認定こども園での預かり保育料の無償化

●保育の必要性が認められた場合に限り、月1万1300円（保育無償化相当額と教育無償化相当額の差額。満3歳に到達した次の3月31日までは月1万6300円）を上限に、給付基準額を算定して給付します。

※幼稚園の保育料と預かり保育料の無償化イメージ。

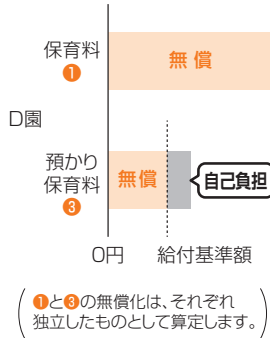

●児童発達支援センター・児童発達支援事業所などの利用料の無償化

●利用料が無償になります。ただし、医療費や食費などの実費については負担があります。

●その他

●認可施設の副食（おかず）材料費は、年収360万円未満相当の世帯または第3子以降の子どもは無償になります。

●償になります。

●これまで同様、認可施設に同時就園しているきょうだいの保育料は、一定の条件で減免があります。

無償化の対象外の経費

実費（食材料費、行事費、保育用品費など）、預かり保育料（保育の必要性が認められた場合は無償）、プレ保育、池田市立病児・病後児保育室の利用料。

無償化のための手続き

●無償化の認定を受けるには、本市への申請が必要です。なお、さかのぼっての認定はできません。

●①、④の無償化は、特段の手続きは不要です（一部の幼稚園や預かり保育の利用者を除く）。

●必要な手続きは施設を通じてお知らせします。なお、認可外保育施設や市外の施設を利用している場合、本市にお問い合わせください。

Q & A

Q1 申請すれば必ず無償化を受けられる？

A1 必要書類の提出があり、本市の認定があれば無償化の対象となります。ただし、施設などの利用申し込みは別途行う必要があり、定員などの都合上ご利用いただけない場合があります。

Q2 認可外保育施設や預かり保育の無償化のための「保育の必要性」とは？

A2 保護者の就労や疾病などの保育要件に該当することが一部無償化の条件です。保育の必要性の有無は書類により審査します。

Q3 「保育の必要性」は一度認められればずっと有効？

A3 就労していた方が退職するなど、保育要件に該当しなくなると失効します。

Q4 池田市から転出しても無償化は有効？

A4 無償化の認定は居住地の市町村が行いますので、転出先の市町村にあらためて申請する必要があります。

問い合わせ

※「対象サービスと実施方法」各見出しの番号に対応

- ①のうち市立幼稚園以外、②のうちファミリーサポートセンター事業以外、③のうち市立幼稚園以外、⑤：幼児保育課 ☎754・6208
- ②のうちファミリーサポートセンター事業：子育て支援課 ☎754・6252
- ④：発達支援課 ☎754・6102
- ①と③のうち市立幼稚園：総務・学務課 ☎754・6291



令和2年度 新入園児募集 幼稚園・認定こども園（1号認定）

◆市立幼稚園・認定こども園（1号認定）

- 対象 市内在住の4・5歳児
- 募集人数（4歳児） さくら幼稚園70人 あおぞら幼稚園90人 なかよしこども園20人 ひかりこども園36人
※定員を超えた場合は抽選会を実施（10月11日金）。5歳児は各園の空き状況により募集人数が異なるためお問い合わせください。なお、子どもの成長や発達について心配のある方は、9月6日金までに、幼稚園希望の方は教育センター ☎751・4971へ、認定こども園希望の方は幼児保育課 ☎754・6208へご相談ください。
- 願書の配布 各園・担当課で9月2日(月)から（土・日曜日、祝日は除く）
- 願書の受け付け 各園・担当課で10月1日(火)～3日(木) ※各園は午後2時30分～4時30分、担当課は午前8時45分～午後5時15分にお越しください。
- 問い合わせ 幼稚園…総務・学務課 ☎754・6291 認定こども園…幼児保育課 ☎754・6208

◆私立幼稚園・認定こども園（1号認定）

- ※詳細は各園へお問い合わせください。
- 対象 3～5歳児
- 願書の配布 9月1日(日)以降
- 願書の受け付け 10月1日(火)以降

●クラス年齢の考え方について

- 3歳児 平成28年4月2日～平成29年4月1日生
- 4歳児 平成27年4月2日～平成28年4月1日生
- 5歳児 平成26年4月2日～平成27年4月1日生

	施設名	所在地	問い合わせ
市立幼稚園	さくら幼稚園	大和町1-4	☎751-3513
	あおぞら幼稚園	畑1-1-1	☎751-9554
市立認定こども園	なかよしこども園	石橋4-6-1	☎761-6751
	ひかりこども園	神田2-4-1	☎752-0414
私立幼稚園	池田五月山教会幼稚園	五月丘2-7-19	☎751-5130
	カトリック聖マリア幼稚園	満寿美町9-26	☎751-4428
	室町幼稚園	室町7-4	☎751-4029
	友星幼稚園	伏尾台2-11	☎751-1828
私立認定こども園	宣真認定こども園	天神1-1-41	☎762-2864
	さつきこども園	城南2-4-20	☎751-6830
	亀之森幼稚園・かめのもり乳児園	住吉2-3-1	☎762-1813
	池田旭丘幼稚園・いけだあさひがおか乳児園	旭丘1-9-21	☎751-8152
	石橋文化幼稚園	石橋2-12-12	☎762-0020

※令和2年度の保育所、認定こども園（2・3号認定）、小規模保育事業の新規入所申込の受け付けは12月を予定しています。詳しくは、広報いけだ11月号でお伝えします。

大阪880万人訓練



災害時に情報を正しく認識し行動するために大阪880万人訓練を実施します。
いざというときに備えて、皆さんも訓練に参加しましょう！！

■開催日時

9月5日(木)午前11時

午前11時:地震発生、午前11時3分頃:大津波警報発表(府から訓練用のエリアメール・緊急速報メール※が届きます)、午前11時10分頃:本市から訓練用のエリアメール・緊急速報メールが届きます。

▶訓練のときにすること

災害が起きたとき、命を守るためにどうすればいいのを考えて、訓練に合わせて行動してみましょう。

▶訓練前までに

地震が起きたらどうするのか、家族で話し合しましょう。

▶訓練当日

話し合った行動をとりましょう。その場でできるだけ「命を守る行動」をしましょう。

▶訓練後には

「命を守る行動」ができたか確認しましょう。

※本訓練に伴い防災行政無線のスピーカーから訓練放送が流れます。訓練放送ですので、お間違えのないようにご注意ください。詳しくは市ホームページをご覧ください。

災害時避難行動要支援者について

避難するのに支援を必要としている方はいませんか

避難行動要支援者とは

災害が発生、または災害が発生するおそれがある場合に
自ら避難するのが困難で、避難するのに支援を必要としている方

本市では池田市地域防災計画に基づき、
下記条件の方を避難行動要支援者として名簿を作成しています。

生活の基盤が自宅にある方のうち、

- 要介護認定3～5を受けている方
- 精神障がい者保健福祉手帳1級を所持する方
- 身体障がい者手帳1・2級（総合等級）の第1種を所持する方（免疫障害を除く）
- 75歳以上の高齢者のみの世帯の方
- 療育手帳Aを所持する方
- 上記以外で市の支援を必要とする方

下記の場合にも名簿に登録するように求めることができます。

- 避難支援等関係者などが必要と判断したとき
- 上記要件から漏れた方が自らの命を主体的に守るため、自ら避難行動要支援者名簿への掲載を市に求めたとき

現在、池田市では石橋小学校区、池田小学校区の一部で、災害時避難行動要支援者に対する日頃の見守り活動が始まっており、災害に対する支援の輪が広がりつつあります。

☎ 危機管理課 ☎ 754・6263

9月の催し

日	月	火	水	木	金	土
1	2	3	4	5	6	7
市立幼稚園・認定こども園(1号認定)願書の配布 ▶7ページ			大阪880万人訓練 ▶8ページ		新市長と語るタウンミーティング ▶8月号6ページ	
8	9	10	11	12	13	14
		敬老のつどい ▶10ページ				
15	16	17	18	19	20	21
						
22	23	24	25	26	27	28
				社会人落語日本一決定戦 予選会 ▶45ページ		
29	30					
社会人落語日本一決定戦 決勝戦 ▶45ページ						

- 募集 16
- 催し 17
- 税金・保険年金 23
- 産業・仕事 24
- 環境・安全 24
- 相談その他 26
- 福祉 28
- 高齢者 29
- 健康 30
- スポーツ 31
- 子育て 34

目次	
2~5	特集 江戸時代、この地に豊かな文化の種をまいた 画家・呉春と池田
6~8	トピックス 「子育てしやすさNo.1」のまちをめざして10月から 「幼児教育・保育の無償化」が始まります! ほかに かわら版
10~15	いつまでもお元気で 敬老のつどい/65歳以上の 方が対象です 高齢者福祉サービス一覧 ほかに
16~33	市からのお知らせコーナー 募集、催し、税金・保険年金、産業・仕事、環境・ 安全、相談・その他、福祉、高齢者、健康、スポーツ
34	子育て情報 いけ抱っ子
38	池田報道 市民記者が行く!
39	ときの輝き
40	伝言板
41	市民文化会館の催し
42~43	トピックス バーコード付きの納付書がスマホアプリ「PayB」 に対応/健康相談Q&A ほかに
44~45	第11回社会人落語日本一決定戦
46	くらしの窓口拡大版
47	PHOTOニュース

今月の表紙



今月、逸翁美術館で開催される画家「呉春」の
展覧会に先立ち、作品を特集します。
池田と深い所縁があり、この地でさらに豊か
に育まれた画業をたどる貴重な作品をご覧ください。

池田市ホームページ
<http://www.city.ikeda.osaka.jp/>

広報 **いけだ**

2019.9

いつまでもお元気で 敬老のつどい



9月は敬老月間。楽しいひとときをお過ごしいただくため、市民文化会館で「敬老のつどい」を開催します。また、高齢者にいつまでも健康で暮らしていただけるようなサービスを左表のとおり提供しています。

時 9月11日(水)午後1時 **場** 市民文化会館 **内** 呉服座による演芸や池田市地域婦人団体協議会の民謡、コーラスなど **対** 65歳以上
※当日は、車での来場はご遠慮いただき、下記送迎バスをご利用ください。

■「敬老のつどい」送迎バス時刻表

※無料送迎バスの乗車場所には、「敬老のつどいバス乗り場」の看板を設置しています。交通事情により時間が遅れる場合がありますが、ご了承ください。なお、帰りのバスは、公演が終了次第、随時出発します。

神田方面	時間
西富花園付近	12:05
阪急バス「早苗の森」バス停付近	12:06
阪急バス「神田」バス停付近	12:08
神田東山自動車付近	12:12
市民文化会館	12:15

住吉・空港方面	時間
住吉神社向かい	12:01
石橋会館	12:04
阪神高速上り口東側	12:09
弁慶の泉前	12:14
福祉バス「北轟木」バス停付近	12:16
市民文化会館	12:20

緑丘・荘園方面	時間
秦野小学校正門付近	12:04
福祉バス「緑丘小学校」バス停付近	12:06
阪急バス「鉢塚一丁目」バス停付近	12:07
アルビス池田南側	12:12
市民文化会館	12:15

五月丘・畑方面	時間
五月丘交番前	11:58
打田医院東側	11:59
福祉バス「西畑」バス停付近	12:00
福祉バス「東畑」バス停付近	12:01
阪急バス「石澄」バス停付近	12:03
阪急バス「呉羽の里」バス停付近	12:05
市民文化会館	12:15

伏尾・木部方面	時間
バードヒルズ 2号館	11:55
バードヒルズ 1号館	11:56
ハートフルふしお	11:58
ほそごう学園向かい	12:03
伏尾台北公園前	12:04
阪急バス「伏尾台四丁目」バス停付近	12:05
福祉バス「東山」バス停付近	12:10
福祉バス「旧細河小学校前」バス停付近	12:11
福祉バス「木部」バス停付近	12:12
福祉バス「絹延橋」バス停付近	12:13
市民文化会館	12:20

※上記以外に市役所(12:30、12:35発)・敬老会館(12:30発)から市民文化会館に直行するバスがあります。



問い合わせは高齢・福祉総務課 ☎754・6123

市政
トピックス

池田
かわら版

9月

65歳以上の方が対象です

高齢者福祉サービス一覧

サービス名	内容	問い合わせ
緊急通報装置貸し出し	ひとり暮らし・高齢者世帯で健康に不安のある場合に月額500円で貸し出し(鍵預かりサービスを希望される場合は月額540円追加)	◎高齢・福祉総務課 ☎754・6123 ◎池田・五月丘小学校区 さわやか地域包括支援センター ☎754・6789
日常生活用具の給付	ひとり暮らし・高齢者世帯で低所得の方に火災報知器を給付	◎細郷・秦野小学校区 伏尾地域包括支援センター ☎754・1649 ◎石橋・石橋南・北豊島小学校区 石橋異地域包括支援センター ☎763・0363
キットあんしん ふくまるくん (救急医療情報キット)	ひとり暮らし・高齢者世帯・障がい者の方の安全・安心を確保するために、緊急連絡先やかかりつけ医などの情報を保管するキットを配布	◎呉服・神田・緑丘小学校区 医師会地域包括支援センター ☎750・2884
紙おむつ給付	要介護4以上で、在宅の方(市・府民税非課税世帯)に給付	◎高齢・福祉総務課 ☎754・6123
指定ごみ袋の福祉配布	紙おむつ給付事業対象者の方や、医師の診断により在宅で常時紙おむつを必要とする方(おむつ使用証明書が必要な場合があります)に指定ごみ袋を配布	
成年後見制度	認知症などにより判断能力が不十分で、親族がいない方に、後見人などの選任を申請	
日常生活援助事業	高齢者世帯(市・府民税非課税世帯)で日常生活に不便を感じていることを援助(月5回以内で1回1,000円)	
ふれあい優待入浴	毎月15日と30日、市内の浴場を入浴と集いの場として提供(1回200円)	
在日外国人高齢者福祉金	制度上、年金を受給できない大正15年4月1日以前生まれの在日外国人に年額13万円を支給(居住期間、所得制限あり)	
養護老人ホーム入所	社会的・経済的理由など家族と生活ができず、ひとりでの生活が困難な方が対象(本人の収入や扶養義務者の所得による負担あり)	
街かどデイハウス	伏尾台コミュニティセンター第1会館を利用して、市内在住の高齢者の方に、健康体操や趣味活動などの生きがい活動の場を提供(実費負担あり)	
日常生活自立支援事業	主に認知症の方などで福祉サービスの利用や金銭・財産管理などが困難な方をお手伝い(所得に応じて年会費、利用料が異なる)	◎社会福祉協議会 ☎751・0421
生活相談	経済的理由などで生活に困っている方の相談	◎生活福祉課 ☎754・6251

100歳以上の方々おめでとうございます

本市には、100歳以上の方が7月31日現在で73人いらっしゃいます。これからもお元気で、ますますのご長寿をお祈り申し上げます。

長寿祝金をお届けします

対 市内に1年以上住む市民

¥88歳…2万円 100歳…5万円

101歳以上…毎年1万円

※誕生月に各家庭へお届けします。

問い合わせは高齢・福祉総務課 ☎754・6250

情報公開状況を報告します

選挙人名簿の抄本閲覧状況

公職選挙法の規定に基づき、平成30年度の選挙人名簿の閲覧状況を公表します。



閲覧者	利用目的	①閲覧日②閲覧投票区(閲覧件数)			
小林吉三	政治活動	①30年6月4日 ②14・26(1,700件)	①30年6月5日 ②14・26(697件)	①30年6月6日 ②13・26(420件)	①30年6月12日 ②13・26(260件)
		①30年6月13日 ②13(340件)	①30年6月14日 ②13・15・26(1,174件)	①30年6月15日 ②9・13・26(963件)	①30年6月22日 ②9・20(1,040件)
		①30年6月25日 ②9(667件)	①30年7月5日 ②9・20・26(1,736件)	①30年7月9日 ②14・20・26(2,585件)	①30年7月10日 ②20(188件)
		①31年2月25日 ②26(695件)			
読売新聞東京本社 世論調査部長 吉山一輝	政治・選挙に 関する世論調査	①30年6月19日 ②1(45件)			
笹野雅之	政治活動	①30年7月6日 ②27(400件)	①30年7月20日 ②18・27(400件)	①30年8月21日 ②18(313件)	①30年8月23日 ②18(282件)
		①30年8月27日 ②18(211件)	①30年8月31日 ②18(323件)	①30年9月12日 ②18(338件)	①30年9月21日 ②18(450件)
		①30年9月26日 ②18(450件)	①30年9月28日 ②18(545件)	①30年10月2日 ②19(400件)	①30年10月5日 ②19(350件)
		①30年10月29日 ②19(455件)	①30年10月30日 ②19(400件)	①30年11月2日 ②19(400件)	①30年11月5日 ②19(450件)
		①30年11月7日 ②19(300件)	①30年11月16日 ②13・19(462件)	①30年11月20日 ②13(428件)	①30年11月30日 ②11(350件)
		①30年12月10日 ②11(450件)	①30年12月12日 ②11(330件)	①30年12月18日 ②11(500件)	①30年12月21日 ②11(400件)
		①31年1月15日 ②11・21(283件)	①31年1月17日 ②16・21(532件)	①31年1月21日 ②15・16(331件)	①31年1月23日 ②15(364件)
		①31年1月25日 ②15・28(306件)	①31年1月28日 ②1・8・24・28(377件)	①31年1月30日 ②18・19(410件)	①31年2月4日 ②12・14(273件)
①31年2月6日 ②12・22(337件)	①31年2月14日 ②10・14・21・25 (291件)				
渡邊千芳	政治活動	①30年8月14日 ②6・14・15・17 (332件)	①30年8月15日 ②13・23・29(174件)	①30年8月16日 ②1・5・18・21・28 (215件)	①30年9月14日 ②1・3・21(155件)
		①30年11月1日 ②4・12・21(341件)	①30年11月2日 ②2・17・20(135件)	①30年11月8日 ②1・2・4・6・8(198件)	①30年11月9日 ②5・9(202件)
		①30年11月13日 ②5・9・26(263件)	①30年11月19日 ②13・19・25・26 (227件)	①31年1月15日 ②1・3・10・12・16・27 (310件)	①31年1月16日 ②2・11・22・24 (170件)
白石啓子	政治活動	①30年10月29日 ②2(371件)	①30年10月31日 ②17(432件)	①30年11月1日 ②15・24(836件)	①30年11月5日 ②1・28(1,262件)
		①30年11月6日 ②15・24(1,038件)	①30年11月7日 ②3・28・29(1,322件)	①30年11月9日 ②3・29(1,660件)	①30年11月12日 ②2・23・29(2,254件)
		①30年11月14日 ②6・7・8・15・23・24・28 (3,301件)	①30年11月15日 ②16・24(1,467件)	①30年11月30日 ②15・24(864件)	①30年12月17日 ②15・16(2,082件)
		①30年12月18日 ②15・16(1,059件)	①30年12月19日 ②15・17(2,630件)	①30年12月26日 ②11・19(891件)	
藤原美知子	政治活動	①30年11月27日 ②4・10(2,223件)	①30年11月28日 ②4・10(3,463件)	①30年11月29日 ②10・12(1,090件)	①30年12月11日 ②5(4,140件)
		①30年12月12日 ②12・25(891件)	①30年12月13日 ②5・10・25(1,463件)	①30年12月14日 ②10・25(2,480件)	①31年1月16日 ②25(280件)
朝日新聞東京本社 世論調査部長 前田直人	政治・選挙に 関する世論調査	①30年12月20日 ②12(10件)			
山元 建	政治活動	①30年12月27日 ②11・19・22(1,041件)	①31年1月7日 ②11・19(1,244件)	①31年1月8日 ②19・27(1,228件)	①31年1月9日 ②12・22(602件)
		①31年1月10日 ②12・22(778件)	①31年1月11日 ②12・18・22(1,042件)		

問い合わせは選挙管理委員会事務局 ☎754・6150

住民基本台帳の閲覧状況の公表

住民基本台帳法の規定に基づき、住民基本台帳の閲覧状況を公表します。

平成30年度の住民基本台帳の閲覧は12件でした。内容については、下記のとおりです。

■閲覧状況

閲覧者(受託者)	委託者	利用目的	閲覧日	対象範囲
(株)毎日新聞社 代表取締役社長 丸山昌宏	なし	「第72回読書世論調査」実施のための対象者抽出	30年5月30日	伏尾台2丁目 (12人)
(一社)中央調査社 会長 大室真生	(公財)新聞通信調査会 理事長 西沢 豊	「第11回メディアに関する全国世論調査」実施のための対象者抽出	30年6月29日	天神2丁目 (17人)
(一社)中央調査社 会長 大室真生	(株)朝日新聞社 マーケティング本部 マーケティング部 部長 田中志織	「新聞およびWeb利用に関する総合調査(くらしと情報についてのおたずね)」実施のための対象者抽出	30年6月29日	神田3丁目 (22人)
(一社)新情報センター 事務局長 平谷伸次	(公財) 日工組社会安全研究財団 会長 椎橋隆幸	「安全・安心な社会生活をおくるためのアンケート」実施のための対象者抽出	30年7月2日	室町 (26人)
(一社)中央調査社 会長 大室真生	NHK放送文化研究所 世論調査部長 吉田理恵	「メディア利用動向調査」実施のための対象者抽出	30年9月28日	大和町、菅原町 (12人)
(一社)新情報センター 事務局長 平谷伸次	消費者庁 長官 岡村和美	「消費者意識基本調査」実施のための対象者抽出	30年10月15日	神田3丁目 (25人)
(一社)新情報センター 事務局長 平谷伸次	NHK放送文化研究所 世論調査部長 吉田理恵	「メディア接触と政治についての調査」実施のための対象者抽出	30年10月29日	呉服町 (12人)
(株)インテージリサーチ 代表取締役社長 井上孝志	環境省地球環境局総務課 低炭素社会推進室 室長 木野修宏	「平成31年度家庭部門のCO ₂ 排出実態統計調査」実施のための対象者抽出	30年11月1日	井口堂1丁目 (60人)
(一社)中央調査社 会長 大室真生	国土交通省 土地・建設産業局企画課 課長 鈴木あおい	「土地問題に関する国民の意識調査」実施のための対象者抽出	30年12月21日	住吉1丁目 (17人)
(一社)中央調査社 会長 大室真生	国立大学法人東京大学 社会科学研究所 所長 佐藤岩夫	「働き方とライフスタイルの変化に関する全国調査2019」実施のための対象者抽出	30年12月21日	鉢塚2～3丁目 (25人)
(一社)中央調査社 会長 大室真生	内閣府大臣官房政府 広報室 室長 原 宏彰	「社会意識に関する世論調査」実施のための対象者抽出	30年12月21日	荘園1丁目 (28人)
(一社)中央調査社 会長 大室真生	(一財)日本宝くじ協会 理事長 横山洋吉	「宝くじに関する世論調査」実施のための対象者抽出	31年2月22日	満寿美町 (23人)

問い合わせは総合窓口課 ☎754・6243

市ホームページでも公開しています 市長の資産公開

行政情報コーナー（市役所2階）で「政治倫理の確立のための市長の資産等の公開に関する条例」に基づき、市長の資産等報告書などを公開しています。



◆資産などの状況（令和元年7月31日報告）

■土地

所在	箕面市外院2丁目440番15
面積	116.28平方メートル
固定資産税の課税標準額	1,462,395円

■建物

所在	箕面市外院2丁目440番地15
面積	109.02平方メートル
固定資産税の課税標準額	4,919,727円

■自動車

該当なし

※船舶、航空機、美術工芸品についても該当なし。

■貸付金、借入金

貸付金の総額	該当なし
借入金の総額	10,612,548円

■預貯金など

預金の総額	2,711,645円
ゴルフ会員権	該当なし

問い合わせは広聴文書課 ☎754・6200

プレミアム付商品券について

10月に予定されている消費税などの引き上げに伴う対応として、低所得者・子育て世帯向けに、2万円で2万5,000円分のお買い物（プレミアム率25%）ができるプレミアム付商品券を販売します。お釣りは用意できませんのでご注意ください。また、商品券が利用できる市内店舗一覧は市ホームページをご覧ください。

※プレミアム付商品券の購入には商品券購入引換券が必要です。対象者には市から通知を行っていますが、詳細は広報いけだ7月号5ページをご覧ください。

●購入引換券を送付します

プレミアム付商品券の購入に必要な購入引換券を順次送付します。

【対象者と送付時期】

〈低所得者〉

2019年1月1日時点で住民票のある方で、2019年度市民税非課税者（住民税課税者と生計同一の配偶者・扶養親族、生活保護受給者などは対象外）のうち、申請後に交付を決定した方 **9月下旬～12月中**
※対象者の方は8月中に市から送付した申請書による申請が必要です（申請期限：11月30日(土)まで）。

〈子育て世帯〉

- ・2019年6月1日現在で住民票がある方で、2016年4月2日以降に生まれた子が属する世帯の世帯主 **9月下旬**
- ・2019年7月31日現在で住民票がある方で、2019年6月2日～7月31日までの間に生まれた子が属する

世帯の世帯主 **9月下旬**

- ・2019年9月30日現在で住民票がある方で、2019年8月1日～9月30日までの間に生まれた子が属する世帯の世帯主 **10月中旬**

問い合わせはプレミアム付商品券特設窓口
(市役所4階) ☎754・6312

●引換券を忘れずに!プレミアム付商品券販売開始

販売期間：9月28日(土)～2020年2月28日(金)の月～金曜日午前9時～午後4時(9月28日(土)・29日(日)、10月19日(土)・20日(日)のみ休日開庁)。ただし、店舗で使用できるのは10月1日(火)～2020年3月31日(火)になるので、ご注意ください。

販売場所：プレミアム付商品券特設窓口(市役所4階)(休日開庁は、市役所1階で販売)

問い合わせは地域活性課 ☎754・6241

笑顔いっぱい、おなかいっぱい! こども食堂の開催情報

「子どもの居場所づくり」を目的として開設・運営する「こども食堂」の取り組みが広がりを見せています。詳細については、各こども食堂までお問い合わせください。

◎こども食堂とは？

心あたまる食事の提供を通して、子どもたちの健やかな成長を支えるとともに、地域の人とのふれあいや、豊かな人間性・社会性を身に付けることができる場所です。

池田こども食堂いろは

開催日時

9月5・19日(木)午後1時30分～6時45分
※食事時間は午後5時頃から。

ところ

鉢塚3-15-5A

問い合わせ

☎090・3657・6649



こども食堂「寺子屋・mae」

開催日時

9月3・10・17・24日(火)午後5時30分～8時
※食事時間は午後7時まで。

ところ

宇保町9-19

問い合わせ

☎090・2044・5660



しぶたにがくえん食堂

開催日時

9月開催なし
※開催は、夏休み・冬休み期間中の月～金曜日(祝・休日を除く)午前11時30分～午後1時30分。

ところ

五月丘4-1-1 (渋谷中学校)

問い合わせ

☎751・1447

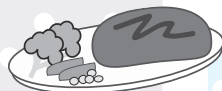

ほほえみこども食堂

開催日時

9月14日(土)正午～午後2時
28日(土)正午～午後2時

ところ

建石町8-10
(特別養護老人ホームほほえみの園内)

問い合わせ

☎751・9494



池田こども食堂さくら

開催日時

9月1日(日)正午
12日(木)午後5時
16日(祝)正午
26日(木)午後5時

ところ

豊島北1-8-9 地下1階

問い合わせ

☎747・8355



問い合わせは子ども・若者政策課☎754・7004



市からの

お知らせ

- 申し込み日の表記のないものは、9月2日(月)から受け付け。受付時間の表記がない場合は執務時間中に限ります。休館・休業日にご注意ください。
 - 講師などの敬称は省略しています。
 - 定員は表記がない場合は先着順。
 - 費用など明記されていないものは無料です。
- ※電話の際は、市外局番・電話番号などよくお確かめの上、ダイヤルしてください。

募集

保育士の登録

場 市立保育所・市立認定こども園・やまばと学園 **対** 保育士の有資格者(府実施の地域限定保育士試験資格取得者を含む) **申** 履歴書、保育士証のコピーを持って幼児保育課 ☎754・6208 ※勤務時間・日数は応相談。

市立幼稚園 (預かり保育補助員)

勤 月～金曜日午後2時～6時 **定** 若干名 **申** 履歴書(幼稚園教員免許状)を持って直接教職員課 ☎754・6292

※水曜のみ正午から。事前に電話で履歴書の持参日をご連絡ください。

市立幼稚園講師 (臨時的任用職員)

勤 月～金曜日午前8時30分～午後5時 **内** 幼稚園児の保育 **対** 幼稚園教員免許を持つ方 **定** 若干名(書類審査・面接あり) **申** 履歴書を持って教職員課 ☎754・6292 ※事前に電話で履歴書の持参日をご連絡ください。

市立小・中・義務教育学校 介助員(臨時的任用職員)

勤 月～金曜日午前8時30分～午後3時30分 **内** 学校生活の

9月の定例会市議会

次の日程で、いずれも午前10時から開催する予定です。
問 議会事務局 ☎754・6170

9月4日(水)	本会議
9月6日(金)	
9月9日(月)	委員会
9月10日(火)	
9月13日(金)	
9月25日(水)	本会議
9月26日(木)	

サポート介助 **定** 若干名(書類審査・面接あり) **申** 履歴書を持って直接教職員課 ☎754・6292 ※事前に電話で履歴書の持参日をご連絡ください。

市立学校講師 (臨時的任用職員)

勤 月～金曜日午前8時30分～午後5時 **対** 教員免許を持つ方 **定** 若干名 **申** 履歴書を持って直接教職員課 ☎754・6292 ※事前に電話で履歴書の持参日をご連絡ください。

留守家庭児童会 (なかよし会) 指導員

勤 午前8時30分～午後7時10

分の間で1日4時間以上のシフト制(週3～6日) **内** 児童保育における児童の指導や育成、介助 **申** 指定の履歴書に記入し、直接または郵送で子育て支援課 ☎563・8666、住所不要 ☎754・6252 ※詳細は市ホームページをご覧ください。履歴書は同ページからダウンロード可。

令和2年度大阪府豊能地区 公立学校事務職員

時 試験日 10月20日(日)(2次試験は11月13日(水)・14日(木)) **対** 平成2年(身体障がい者手帳の交付を受けている方は平成元年)4月2日～平成14年4月1日に生まれた方 **定** 3人程度 **申** 9月20日(金)(消印有効)までに申込用紙に必要事項を記入し、82円切手を同封して郵送で大阪府豊能地区教職員人事協議会(〒561・8501、豊中市中校塚3・1・1) ☎06・6858・3341

自衛官

内 募集種目 ①航空学生 ②一般曹候補生 ③自衛官候補生 **対** 18～32歳(ただし①は23歳未満) **申** 9月6日(金)までに

自衛隊豊中募集案内所 ☎06・6843・8400 ただし
③は年間を通じて受け付け
※その他の募集種目については、お問い合わせください。

大阪府都市競艇企業団職員

時 試験日 11月9日(土) **対**
左表の両条件を満たす人 **定**
2人 **申** 10月1日(火)～9日(水)
(消印有効)に郵送で大阪府都市競艇企業団総務部総務課(〒559・0023、大阪市住之江区泉1丁目1・71) ☎06・6682・6230 ※
要項は9月2日(月)からポータルページ住之江公式サイトで提供します。 **HP** <http://www.boatracesumine.jp/>

1	学校教育法による大学、短期大学、高等専門学校、高等学校を卒業した人、または令和2年3月に卒業見込みの人
2	平成6年4月2日から平成14年4月1日までに生まれた人

※令和2年4月1日採用予定。

「成人の集い」実行委員

内 令和2年1月13日(祝)の「池田市成人の集い」を自分たちの手で企画・運営 **対** 平成11

年4月2日～12年4月1日生まれの市民 **定** 6人程度 **申**
9月6日(金)までに教育センター ☎754・6296

大人が学べる中学校夜間学級生徒

場 豊中市立第四中学校夜間学級(豊中市服部本町4丁目5・7) **対** 15歳以上で、義務教育を終えていない、または、実質的に十分な教育を受けられないまま中学校を卒業した方(外国籍の方も含む) **申** 9月10日(火)までに同校 ☎06・6863・6744

「市長と若者の対談」参加者

時 10月2日(水)午後7時 **場** 池田駅前南会館 **内** 新成人と市長が本市について対談 **対** 平成11年4月2日～同12年4月1日に生まれた市民 **定** 10人程度 **申** 9月4日(水)までに教育センター ☎754・6296

美術作品展作品

10月31日(木)～11月7日(木)に開催する障がい者美術作品展の出品作品を募集します。
内 絵画・陶芸・書道・手芸などの創作品 **対** 市内在住・在

勤・在学中で障がい者手帳所持者または、市内の作業所に通う障がいのある方 **申** 10月23日(水)までに直接または電話で障がい福祉課 ☎754・6255

人権リーダー養成講座

人権問題について学び、人権意識を高めるため、人権講座を開催します。
時 左表のとおり。第1・2・

第1回	9/2(月)	①「障がい者と人権」～精神障がい者と家族のおかれている現状～	家族SST交流会代表 川辺 慶子
第2回	9/9(月)	②「インターネットと部落問題」	大阪府人権協会 事務局長 柴原 浩嗣
第3回	9/17(火)	③「自死遺族に向きあう」～安心して悲しめる社会をめざして～	自死に向き合う 関西僧侶の会代表 木村 慶司
第4回	10/1(水)	④「人権と開発」～南アジアのダリット女性の現状からみる～	反差別国際運動 (IMADR) 事務局長代理 小森 恵

下水道ポスター作品展示

時 9月6日(金)～12日(木) **場** 市役所1階ロビー **内** 市内児童の「下水道のデザインマンホール」をテーマにしたポスター作品の展示 **問** 経営企画課 ☎754・6069



池田混声合唱団 創立30周年記念演奏会

時 9月22日(日)午後2時 **場** 市民文化会館 **内** Jラター「MAGNIFICAT」、混声合唱組曲「アビと漁師」、混声合唱「日本の四季」など **問** 生涯学習推進課 ☎754・6295

募集

催し

税金・保険年金

産業・仕事

環境・安全

相談・その他

福祉

高齢者

健康

スポーツ

子育て

ミュージアムガイド 9月

歴史民俗資料館

【住所】五月丘1-10-12 ☎751・3019 【開館時間】午前9時～午後5時 【休館日】月・火曜日(ただし、祝・休日は開館)

常設展「目で見る池田の歴史」

旧石器時代から現代にいたる池田の歴史を概観します。

時 9月29日(日)まで

市制80周年記念

企画展「池田市けふ！誕生」

1939年の池田市誕生前後にスポットをあて、当時の様子を振り返ります。

時 9月29日(日)まで

市立上方落語資料展示館

「落語みゅーじあむ」

【住所】栄本町7-3 ☎753・4440 【開館時間】午前11時～午後7時 【休館日】火曜日 【料金】無料(落語会などは木戸銭あり) ※落語会など開催の場合は、入場を制限する場合があります。なお、9月の落語みゅーじあむ寄席はありません。

時 10月6日(日)午後1時～4時
場 市民文化会館 内

時 10月17日(木)午前9時～午後0時30分、池田駅前にてる広場集合 内伊居太神社や五月山動物園、大広寺、都市緑化植物園を巡る 定30人(抽選、1グループ4人まで) 申500円 申グループの人数と参加者全員の氏名、年齢、代表者の住所・電話番号を記入し、郵送またはファクスで空港・観光課(〒563・8666、住所不要) ☎754・6244 FAX 752・4477 ※観光協会ホームページから申し込み可。



3R促進ポスター展

時 9月24日(火)～30日(月)午後5時
場 市役所1階ロビー
内 3R促進ポスターコンクールの市内小学生入賞者の作品を展示 問 環境政策課 ☎754・6240

男女共同参画社会をめざす市民セミナー

時 9月27日(金)午後1時～上下水道庁舎3階研修室 内 場
「女性差別撤廃条約」私達の生活はどう変わったか」 講
世界人権問題研究センター 研究員 弁護士・吉田容子 定
100人 申 電話またはファ

クスで人権・文化国際課 ☎754・6231 FAX 752・6680 ※保育はありません。

産総研サイエンスカフェin関西「身近なところに電池あり」

時 10月5日(土)午後3時～4時
場 池田商工会議所
定 40人 対高校生以上 申 10月2日(火)までHP https://www.aist.go.jp/kansai/ 問
産総研関西センター ☎751・9606

池田市三曲協会演奏会

時 10月6日(日)午後1時～4時
場 市民文化会館 内

箏・三味線・尺八の演奏
生涯学習推進課 ☎754・6295 問



阪急宝塚線沿線観光あるき 五月山コース

時 10月17日(木)午前9時～午後0時30分、池田駅前にてる広場集合 内伊居太神社や五月山動物園、大広寺、都市緑化植物園を巡る 定30人(抽選、1グループ4人まで) 申500円 申グループの人数と参加者全員の氏名、年齢、代表者の住所・電話番号を記入し、郵送またはファクスで空港・観光課(〒563・8666、住所不要) ☎754・6244 FAX 752・4477 ※観光協会ホームページから申し込み可。

IKEDAイングリッシュデイ

時 10月19日(土)・2月15日(土)午前8時30分～午後1時 場 大阪イングリッシュビレッジ(吹田市千里万博公園2・1)
対 小学3・4年生 内 体験型英語教育施設で楽しみながら英語を学ぶ 定 各48人 ¥1000円 申 9月18日(水)午前10時30分から直接学校教育推進課 ☎754・6293 ※一度参加された児童の参加受付はできません。今回は10月19日の受け付けです。なお、きょうだいを除き、1人で複数名分の申し込みはできません。また、グループやレッスンにおけるコースの指定はできません。

👁️ 幼児の知力・体力向上事業 👁️

【池田城で忍者学校】

時 10月12日(土)午前10時～午後4時(4部制)
場 池田城跡公園(雨天時は池田小学校体育館)
内 忍者に扮しての修行で、36の基本動作を体験(ミズノ流忍者学校)
対 4～6歳(未就学児対象)
定 各部20人
申 夫婦池公園テニスコート ☎751・1400
 ※詳しくは総合スポーツセンター
HP <https://spocen.wixsite.com/spocen>



【プレイパーク講演会】

時 10月13日(日)午前10時30分
場 市民文化会館
内 子どもの意欲や好奇心を引き出すプレイパーク
対 未就学児の保護者・子育て支援関係者
定 80人
申 水月児童文化センター ☎761・9233

【プレイパークがやってくる!】

時 11月16日(土)
場 水月公園
 ※詳細は広報いけだ10月号に掲載します。

かわいい動物たちと笑いあふれるプラネタリウム 笑顔満点!ファミリーツアー

時 10月19日(土)午前9時30分～正午、池田駅前てるてる広場集合 **内** ①五月山動物園 ②五月山児童文化センター(プラネタリウム) **対** 小学生の子どもがいる世帯 **定** 35人(抽選。1グループ4人まで)
申 グループの人数と参加者全

員の氏名・年齢、代表者の住所・電話番号を記入し、9月9日(月)～24日(火)に郵送またはファクスで空港・観光課(〒563・8666、住所不要) ☎754・6244 FAX752・4477 ※池田市観光協会ホームページから申し込み可。



図書館

呉服町1-1サンシティ池田3階 ☎751・2508
 開館時間 午前10時～午後8時(日曜日、祝・休日は午後6時まで) 休館日は毎月第3水曜日、蔵書点検期間
 ※子ども向けイベントは34ページにも掲載しています。

まち角の図書館です

図書を受け取りは前日までにお知らせください。本は必ず、箱や袋に入れるか、ひもで縛るなどのご協力をお願いします。なお、受け取り図書は文庫本・単行本・児童書(マンガ可)で、雑誌・専門書・百科事典・全集・宗教書などはお断りしています。

時 9月5・19日(休) **問** 池田のまち角に図書館をつくる運動実行委員会(図書館内) ☎751・2508 ※本棚・倉庫整理や本の回収のボランティア募集中。

楽しい手話

時 9月8日(日)午後2時～4時
内 五十音、自己紹介など
対 小学3年生以上 **講** 講師ボランティア・サークル・フレンド



映画会

時 9月15日(日)午後2時～3時35分 **内** 「もういちど」

「間蔵IIビジュアル」使い方講座

時 9月18日(火)午後6時～7時
内 朝日新聞の記事データベースの使い方を学び、自分史作成や就活、ビジネスに役立てる **対** 大学生以上でパソコンの基本操作が可能な方 **講** 朝日新聞社 **定** 10人 **申** 9月3日(火)午前10時から直接または電話で同館

おはなし飛行船勉強会

時 9月19日(水)午前10時～午後3時 **内** ストーリーテリング(素話)を中心に子どもたちに話ができるように勉強 ※おはなし飛行船では、随時会員を募集しています。

スマートフォン体験教室

時 9月20日(金)午後2時～4時
対 18歳以上でスマートフォンを持っていない方 **講** (株)ソフトバンク スマホアドバイザー **定** 20人 **申** 9月3日(火)午前10時から直接または電話で同館

移動図書館「さつき号」巡回日程

ステーション	巡回日	時間
空 港 会 館	9月6・20日・ の金曜日	午後1時20分～1時50分
敬 老 会 館		午後2時10分～2時40分
東 畑 公 園		午後2時55分～3時25分
アルビス五月丘		午後3時40分～4時20分
伏 尾 台 北 公 園	9月7・21日 の土曜日	午後1時20分～1時50分
ほそごう学園		午後2時～2時40分
セラージュ玄関前		午後2時50分～3時20分
伏尾町バードヒルズ	9月13・27日 の金曜日	午後1時20分～2時
ポ プ ラ 東 山		午後2時10分～2時50分
人権文化交流センター		午後3時～3時30分
木 部 天 神 社		午後3時40分～4時10分
神 田 小 学 校	9月14・28日 の土曜日	午後1時20分～2時
消 防 署 玄 関 前		午後2時10分～3時
十 二 神 社		午後3時20分～3時50分

大人のための音読会

時 9月25日(水)午後2時～3時
内 有名な文学作品や昔話などを声に出して読む

自分史の書き方講座(全3回)

自分の人生を振り返って、自分が生きてきた軌跡を形にして記録として残しませんか。年表作成から文章の書き方、資料作りなど、文章を書くのが苦手な方でも丁寧に指

導します。

時 10月8日(火)、11月12日(火)、12月10日(火)午後2時～4時

講 武庫川女子大学名誉教授・たつみ都志 **定** 6人(3回とも出席できる人) **持** 筆記用具、生まれてから今までの出来事を簡単にまとめたもの。持っている人は、パソコンおよびUSB **申** 9月6日(金)午前10時から直接または電話で同館

石橋プラザ

石橋2-1-1 ☎760・2383

開館時間 午前10時～午後8時(土・日曜日、祝・休日は午後6時まで)、休館日は第1水曜日 ※子ども向けイベントは34ページにも掲載しています。駐輪スペースが狭いため、来館時は公共交通機関のご利用をお願いします。

夜のおはなし会

時 9月20日(金)午後6時30分～7時 **内** 大人向けに詩や絵本を読む **対** 中学生以上



中央公民館

菅原町1-1 ☎754・6299

開館時間 午前9時～午後9時(日曜日、祝・休日は午後5時まで。ただし、受付時間は午後5時まで)、休館日は第1火曜日

理科教育展・夏休み課題展

時 9月5日(木)～9日(月)午前10時～午後4時30分(9日は午前

後3時30分まで) **内** 市立小学校の自由研究の作品を展示

池田市美術展

時 9月15日(日)～21日(土)午前10時～午後5時(21日は午後3時まで) ※ギャルリVEGA・市立ギャラリーいけだで美術協会会員展を同時開催。

秋季五水会展

時 9月25日(水)～30日(月)午前10時～午後5時(30日は午後4時まで) **内** 絵画展

大阪青山大学連携講座

「脳トシでイキイキ生きろ！」

時 10月16日(水)午前10時～11時30分 **内** 大阪青山大学健康科学部教授・西地令子による講演 **対** 市内在住・在勤の方 **定** 50人 **申** 9月17日(火)午前10時から電話で同館

池田市民短歌大会

時 10月26日(土)午後1時30分～4時 **内** 青山短歌会代表・正田益嗣による歌評など **申** 10月10日(木)(必着)までに詠草2首、住所、氏名、ふりがな(詠草にも)、年齢、性別、電話番号を記入して直接または郵送で同館

「ふらっとイケダ」健康相談

古江町523・1 ☎7526395

開館時間 午前9時～午後5時、休館日は土・日曜日、祝・休日 ※貸し部屋は利用日の2カ月前から受け付けます。会議室や図書資料室は「学習室」として開放。上靴、飲み物、タオルは持参してください。

「ふらっとイケダ」健康相談

時 9月11日(水)午後2時～3時

内 医師による健康相談

フチトレ講座

時 9月13・27日(金)午前10時～11時

内 呼吸法や言葉遊びで誤えん防止や脳の活性化を図る

ご近所お誘い講座

時 9月20日(金)午前10時～11時

内 避難・防災・豪雨・台風被害に備えるパートⅡ 講危機管理課



脳トレ体操

時 9月25日(水)午後1時30分～

2時30分

養生太極拳教室・前期

時 月曜日午前10時～11時30分 ※午前11時～11時30分はステップアップコース。

高齢者カラオケ交流会

時 水曜日午前10時～正午



リズム&ストレッチ体操

時 木曜日午前10時～11時

国際交流センター

城南3・1・40 ☎73575808 ✉inc20151101@gmail.com
開館時間 午前9時～午後5時、休館日は日曜日、第2土曜日 ※洋書(英語、ドイツ語)、絵本(日本語)の貸し出しを行っています。

1MCにほんごサロン

時 へ木曜クラス 午前10時～11時30分 へ土曜クラス 午前10時～11時30分 内 ボランティアと日本語を通して交流したい外国人市民 対 日本語を学習したい外国人市民

1MC韓国語フリートーク

時 木曜日午後1時～2時30分 (祝日、年末年始は休み) 内 韓国語のみで自由会話 対 韓国語で日常会話ができる方

定 12人 ※韓国語レッスン、文法などの学習は行いません。

TBYToBe Yourself

外国にルーツを持つ 子どもの居場所事業

時 土曜日午前10時～11時40分 (祝日、年末年始は休み) 内 日本語の勉強や宿題をサポート、遊びの場を提供 対 外国にルーツを持つ小・中学生



1MCアンサンブル

時 第2・4月曜日午前10時30分～11時30分 内 歌を通じた交流 対 外国人市民 問 同 館

緑のセンター

五月丘5・2・5 ☎7527082

開館時間 午前9時～午後5時、休館日は火曜日 ※各教室は事前申し込みが必要(先着順)。同センターのギャラリは緑に関する展示に利用できます。緑の相談は水・金・土曜日午後1時～4時。

展示

● 姿・かたちを楽しむシダ類展 時 9月9日(月)まで

● アートフラワー作品展 時 9月12日(木)～23日(祝)

● 花鉢の展示・即売 時 9月26日(水)～30日(月)

● ミニチュア園芸展 時 10月3日(水)～7日(月)

五月山ミニ観察会

時 9月8日(日)午前10時～正午、緑のセンター集合(雨天中止) ¥1000円

池田自然観察会

時 9月15日(日)午前10時～正午(雨天中止) 内 五月山自然観察インストラクターとすがたに広場の虫を観察 ¥1000円 持 水筒、帽子、タオル、虫よけスプレー

第11回 花の絵はがきコンテスト入選者

審査の結果、応募作品52点の中から次の皆さんに決まりました(敬称略)。

【最優秀賞】 満谷 昭
【理事長賞】 野咲 蓮華
【芸術賞】 浅川 郁子
【福井麻希賞】 森脇 正彦

【わくわく賞】 つちだ ゆい、つちだ かずふみ、森本 太蔵、森本 壱太、完城 綾

問 緑のセンター ☎752・7082



最優秀作品「パフィオペディラム」

フラワーデザイン教室

時 10月3日(木)午前10時〜正午
 内 多肉植物を使ったアレンジメント 講 小山光子 ¥3500円 申 9月23日(祝)までに同所

ミニチュア園芸教室

時 10月5日(土)午後1時30分〜3時30分 内 多肉植物の寄せ植えを作る 講 高取定男 ¥2250円

五月山動物園

綾羽 2・5・33 ☎752・7082
 開園時間 午前9時15分〜午後4時45分、休園日は火曜日 ※ふれあい広場は午前11時と午後1時40分から。

ワークショップ

ウォンバットエコバッグを作ろう

時 9月28日(土) ①午前10時45分 ②午前11時30分 ③午後0時15分 ④午後1時45分 ⑤午後2時30分 ⑥午後3時15分 場 アップル♡ランドギャラリー(同園内) 内 同園のウォンバットの話を聞いた後にエコバッグ作り 定 各15人 ¥3000円 申 開始10分前から直接会場

場(事前予約可) ※小学生未満は保護者同伴。

エコミュージアム

栄本町1-8 ☎752・7711 info@keda-ecomuseum.org
 開館時間 午前10時〜午後6時、休館日は第2火曜日 ※各講座・教室は電話またはメール、アクセスで事前申し込みが必要。

ものづくり工房

アラマのクワリアンブーヅェン

時 9月14日(土)午前10時30分〜11時30分 内 透明感のある色付きでキラキラとしたアラマ配合の石けん作り 講 片岡千秋 定 10人 ¥800円 持ち帰り用の袋

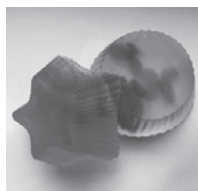

石橋地域でのリユース寄付品回収

時 9月27日(金)午後1時〜4時 場 くるる石橋(石橋商店街内) 内 リユースの衣類・食器・かばん・アクセサリー・靴・本など寄付いただける品物を回収 ※一部回収できない場合があります。

カルチャープラザ

天神1-9-3 ☎762・7777
 開館時間 午前9時〜午後9時

日曜歴史散歩(秋期)

〜尼崎の歴史と伝説をたずねて〜

時 10月6日(日)、11月17日(日) 前10時集合(全2回) 場 尼崎市 講 池田市郷土史学会 会長・室田卓雄 定 25人 ¥2800円(2回分) 申 直接または電話で同館

〈特別講座〉

秋のバスツアー 女人高野「室生寺」と万葉の里

時 10月10日(木)午前8時池田市役所前、8時10分市民文化会館前集合 場 奈良県明日香村ほか 定 45人 ¥8900円(昼食代含む) 申 9月8日(日)から直接同館(電話は午後1時から可)



秋の男の料理教室

時 10月11・25日(金)、11月8・22日(金)午前10時(全4回) **対**
 男性 **講** いけだ地域栄養士会
 葉菜の会 **定** 16人 **¥** 7500円(4回分) **申** 9月6日(金)から直接または電話で同館
 ※初心者向け事前講習会を10月4日(金)午前10時から開催します(費用は10000円)。対象は本講座申込者。



お坊さんのお話説法

時 9月4日(水)午後1時～2時
¥ 10000円

**関関COLORS
カラースタースクール**
 関関カラースタースクール(米町商店街内) **✉** colors.school@gmail.com **※**質問・申し込みなどはメールで受け付け。

**ライフオーガナイズの
片付けワークショップ**

時 9月6日(金)午前10時30分～正午 **定** 6人 **¥** 15000円

ベビトレヨガ

時 9月12・26日(木)午前10時15分～10時45分 **内** 親子で参加できる骨盤調整や脳育 **対** 3歳までの親子(母親のみは産後2カ月以降) **定** 10人 **¥** 6000円

乳児からの小学生の英語遊び&ママのブラッシュアップ英語

時 9月16・23日(祝)午前10時30分～11時15分 **対** 小学生までの親子 **¥** 1組5000円



税金・保険年金

**消費税軽減税率制度
説明会のご案内**

本年10月1日から、消費税と地方消費税の税率が8%から10%に引き上げられると同時に、消費税軽減税率制度が実施されます。豊能税務署で

は、制度についての理解を深めていただくために、説明会を開催しますのでぜひご参加ください。なお、ご来場の際には、電車・バスなどの公共交通機関をご利用ください。

時 9月6・13日(金)、19日(木)、27日(金)午後1時30分～2時30分(制度の概要などについて)と午後3時～4時(実務的事項などについて) **場** 豊能納税協会(城南2-1-21) **申** 電話で豊能税務署法人課 ☎ 751-4122(事前予約制)

**固定資産税 都市計画税
第3期分の納税**

時 納期限 9月30日(月) **場** 納付場所 金融機関、市役所1階の銀行窓口、コンビニ、PayBアプリ **問** 納税課 ☎ 754-6225

納税は口座振替で

市税(市・府民税、固定資産税・都市計画税、軽自動車税)の口座振替の依頼は、納税通知書記載の金融機関で受け付けています。

申 口座振替依頼書、納税通知書、預貯金通帳、通帳届出印を持って金融機関 **問** 納税課 ☎ 754-6225

コンビニで各種証明書を交付

マイナンバーカードを使ってコンビニと伏尾台コミュニティプラザ内で、各種証明書が下表のとおり取得できます。また、個人住民税の税関係の証明書につき、平成31年度と平成30年度が取得できます。
場 マルチコピー機の設置されている全国のコンビニ **持** マイナンバーカード(個人番号カード) **※**暗証番号(4桁)が必要。

種類	取得可能時間	手数料
住民票の写し	午前6時30分～午後11時	300円
印鑑登録証明書	午後11時	
戸籍全部・個人事項証明書	午前9時～午後5時15分(平日のみ)	450円
戸籍の附票の写し		300円

問 総合窓口課 ☎ 754・6243

種類	取得可能時間	手数料
住 個 民 税 人	課税・非課税証明書	午前6時30分～午後11時
	所得証明書	
	納税証明書	

問 課税課 ☎ 754・6222(納税証明書は納税課 ☎ 754・6225)

※コンビニ交付では、印鑑登録証での印鑑登録証明書の発行はできません。
 ※戸籍全部・個人事項証明書、戸籍の附票の写しは本市に本籍地がある方に限ります。
 ※伏尾台コミュニティプラザでの交付は午前10時～午後6時(休館日を除く、戸籍は上記の時間)。
 ※税関係の証明は本市に課税情報がない場合は発行できません。
 ※納付後、納税証明書に反映されるまで最大3週間要します。
 ※保守点検日(9月10日(火)、11日(水))は利用できません。

国民健康保険加入者の皆さまへ

**◆小児弱視などの治療用眼鏡
なども療養費の支給対象です**

小児の弱視・斜視・先天性白内障術後の屈折矯正の治療となる眼鏡やコンタクトレンズは療養費の支給対象になります。これまでに治療用眼鏡などの療養費の支給を受け、その後再度眼鏡などを作成し、療養費の支給申請をする場合は、5歳未満は装着期間が1年以上、5歳以上は2年以上必要です。

対 9歳未満 **持** 国民健康保険被保険者証、印鑑、医師の作成指示書、領収書、世帯主の口座番号が分かるもの、個人番号が分かるもの(マイナンバーカードなど)、本人確認書類(免許証など) **申** 国民健康保険窓口 **※**斜視の矯正などに用いるアイパッチ、フレネル膜プリズムについては支給対象外です。

問 国保・年金課 ☎ 754・6253

国民健康保険のお知らせ こんなときは14日以内に届け出を！

	こんなとき	持ち物
国保に加入するとき	ほかの市区町村から転入してきたとき	印鑑
	職場の健康保険をやめたとき 職場の健康保険の被扶養者からはずれたとき	健康保険の資格喪失証明書、印鑑
	子どもが生まれたとき	保険証、母子健康手帳、印鑑
	生活保護を受けなくなったとき	保護廃止決定通知書、印鑑
国保をやめるとき	ほかの市区町村に転出するとき	保険証、印鑑
	職場の健康保険に加入したとき 職場の健康保険の被扶養者になったとき	国保と職場の健康保険の両方の保険証(後者が未交付の場合は加入したことを証明するもの)、印鑑
	国保の被保険者が死亡したとき	保険証、死亡を証明するもの、印鑑
	生活保護を受け始めたとき	保険証、保護開始決定通知書、印鑑
その他	市内で住所が変わったとき 世帯主や氏名が変わったとき 世帯が分かれたり、一緒になったりしたとき	保険証、印鑑
	修学のため、別に住所を定めるとき	保険証、在学証明書、印鑑
	保険証をなくしたとき(あるいは汚損などで使えなくなったとき)	印鑑

※上記以外に、個人番号が分かるもの(マイナンバーカードなど)と本人確認書類も持参してください。また、場合によっては上記以外のものが必要になることがあります。

問 国保・年金課 ☎754・6253

国民年金保険料の追納制度

国民年金保険料の免除(全額免除・一部免除・法定免除)、納付猶予、学生納付特例を受けた期間があると、保険料を全額納めたときに比べ、老齢基礎年金の年金額が少なくなります。

そこで、将来受け取る老齢

基礎年金の年金額を増やすために、10年以内であれば、これらの期間の保険料をさかのぼって納めることができます。

ただし、事前申し込みが必要で、納付の順番など一定の条件があります。

持 個人番号の確認できる書類(マイナンバーカードなど)、本人確認書類(免許証、パス

ポートなど)、年金手帳、印鑑
問 国保・年金課 ☎754・6395

非自発的失業者の方の国民健康保険料の軽減制度

対 離職時に65歳未満で、「倒産・解雇」、「雇止め」などによる離職として雇用保険の失業給付を受ける方 **持** 雇用保険受給資格者証(写し可)、印鑑、国民健康保険被保険者証 **申** 国民健康保険窓口 **問** 国保・年金課 ☎754・6253

※失業などで保険料の納付が困難な場合は同課へご相談ください。

産業・仕事

ご利用ください 求職者支援訓練制度

ハローワークが行う職業相談で職業訓練受講の必要性が認められた求職者(雇用保険を受給できない方など)を対象に、職業訓練によるスキルアップを通じて早期就職を実現するために、国が支援する制度です。3〜6カ月間の訓練と終了後3カ月間の就職支援を実施します。

問 ハローワーク池田 ☎751・2595 ※収入や資産などの支給要件を満たすと、訓練受講中に職業訓練受講給付金が支給されます。

環境・安全

ペットは正しく飼いましょう
9月20日(金)〜26日(木)は「動物愛護週間」

●犬を飼い始めたら必ず登録し、毎年狂犬病予防注射を受けさせましょう。

●猫はできるだけ屋内で飼いまししょう。

●不幸な動物を増やさないう、去勢や不妊手術を受けさせましょう。

また、ペットに関するトラブルも増えています。周りの方に迷惑が掛からないように次のような点にも気を付けましょう。

◎放置された犬や猫のふん

後始末は飼主の責任です。ふんは必ず持ち帰って自宅で処分してください。また、尿はペットボトルなどを持参して水で洗い流しましょう。

◎ほえ声や鳴き声

犬などの鳴き声は近隣の迷

◆秋の全国交通安全運動◆

9月21日(土)～30日(月)の10日間、全国一斉に「秋の全国交通安全運動」が実施されます。

全国重点

- ・子どもと高齢者の安全な通行の確保と高齢運転者の交通事故防止
- ・夕暮れ時と夜間の歩行中・自転車乗用中の交通事故防止
- ・後部座席を含めた全ての座席のシートベルトとチャイルドシートの正しい着用の徹底
- ・飲酒運転の根絶

大阪重点

- ・二輪車の交通事故防止

●交通安全大会

時 9月20日(金)午前10時から

場 池田駅前てるてる広場

※雨天時：池田市役所7階大会議室。

内 交通安全啓発劇ほか

●自転車交通安全街頭啓発指導

時 9月26日(木)午前10時～11時

場 池田駅前てるてる広場

内 自転車の無料安全点検

※雨天中止。

●秋の運転者講習会

日 程	時 間	会 場	内 容
9月2日(月)	午後7時～8時	池田小学校 (体育館)	安全運転講習と啓発映画
3日(火)		秦野小学校	
5日(木)		神田小学校 (体育館)	
6日(金)		五月丘会館	
9日(月)		伏尾台第一コミセン (2階大集会室)	
11日(水)		市民文化会館 (小ホール)	

※受け付けはいずれも午後6時30分から。車での来場はできません。

問 池田警察署 ☎753・1234

惑にならないよう、しつこく訓練をするなどの対策をしましょう。

◎リードをつけない犬の散歩
必ずリードをつけ、犬を抑えられる人が持ちましょう。

◎野良猫への餌やり
食べ残しがカラスなどを引き寄せ、ほかのごみも荒らされる原因になります。むやみに餌を与えないようにしましょう。

問 環境政策課 ☎754・6240 ※犬などの適正飼養については府動物愛護管理センター 箕面支所 ☎072・722



9月29日(日)は清掃デー

自治会や子ども会など市内の団体が、公園や道路などを清掃します。皆さんも環境美化活動にご協力ください。

7・5223へご相談ください。

問 環境政策課 ☎754・6240

小さなお子さんへの心肺蘇生法を身に付けませんか？

消防署では、小児・乳児・新生児を対象とした心肺蘇生法、異物除去などが学べる普通救命講習を実施します。家庭や職場で小さなお子どもに接する機会がある方など、ぜひ受講しましょう。

時 9月29日(日)午後1時15分～4時15分 **場** 消防署 **定** 15人 **問** 消防署・救急担当 ☎751・0119

阪急「石橋」の駅名が変更

10月1日(火)に、同駅周辺のさらなる活性化と大阪府北部の北摂地域の価値向上を図ることを目的に、阪急「石橋」駅が変更されます。新しい駅名は「石橋阪大前」駅になります。



環境にやさしい機器設置助成制度

◎家庭用燃料電池システム
対自らが居住する市内の住居に設置された方など **¥**助成額Ⅱ燃料電池システム1台当たり5万円 **申**竣工検査後60日以内に環境政策課

◎太陽光発電システム(住宅用)
対自らが居住する市内の住居に設置された方など **¥**助成額Ⅱシステム1kW当たり2万円(上限10万円) **申**電力供給開始後3カ月以内に同課

◎太陽光発電システム(非住宅用)
対市内の事業所や工場などに設置された方など **¥**助成額Ⅱシステム1kW当たり2万円(上限20万円) **申**電力供給を行う場合は受給後3カ月以内、電力受給を行わない場合は竣工検査後3カ月以内に同課

◎雨水貯留タンク
対80ℓ以上貯留できる同タンクを購入し設置された方 **¥**助成額Ⅱ設置工費を除く購入額の2分の1(上限3万円) **申**購入後60日以内に同課

◎電気式生ごみ処理機
対購入し設置された方 **¥**助成額Ⅱ購入額の2分の1(上限3万円) **申**購入後30日以

内に同課

問環境政策課 ☎754・6242 ※助成予算額に達し次第終了。今年度から家庭用燃料電池システムと太陽光発電システムとの設置助成の申請方法を変更しています。

ため池ハザードマップ

近年、大雨による被害が頻発し、「ため池」の決壊による被害も心配されることから、市内の「ため池」について、「ため池ハザードマップ」を作成しました。マップは、農政課で配布しています。

また、市ホームページから確認することもできます。
HP <http://www.city.ikedaka.osaka.jp/soshiki/kankyo/nousei/gyomu/1527047996553.html>

問農政課 ☎754・6152



クリーンセンターのダイオキシン類濃度(基準値をクリア)

平成30年度のダイオキシン類濃度の測定結果は、1㎡当たり0.00234ナノグラム(2炉平均)で、国の基準値(1ナノグラム)を大きく下回っています。

今後も引き続き、施設の適正な運転管理に努めます。

問クリーンセンター ☎751・0501

野良猫の不妊・去勢手術費を補助します

野良猫の繁殖を抑制し、ふん尿などによる住環境の悪化を軽減させるために、野良猫の不妊・去勢手術費用の一部を補助します。

対市内で捕獲・保護した野良猫を手術後、再び野生に返せる市民の方 **定**49頭 **¥**補助額Ⅱ1頭につき手術費用の2分の1で上限5000円 **問**環境政策課 ☎754・6240 ※手術実施前に申請が必要。詳細はお問い合わせください。

相談・その他

通知・マイナンバーカード 休日開庁で受け取り

同カード申請後、約1カ月後に市から交付通知書(はがき)を封書で送付しています。同通知書に記載された期日までに受け取りができなかった方も、同カードの受け取りが可能です。

持ち物は通知カードの受け取り時とは異なるので「交付通知書」と「個人番号カードお渡しのご案内」をご確認ください。

時9月8日(日)午前9時〜正午
場総合窓口課 **問**同課 ☎754・6243

石橋プラザ予約取り置きサービス

石橋プラザ内の市民サービスコーナーは廃止となりましたが、住民票の写しと印鑑登録証明書は市役所総合窓口課へ月々金曜日の午後5時まで電話予約すると、翌営業日(土・日曜日、祝・休日、休館日を除く)に、予約した証明書を同プラザで受け取ることができます。

時受取時間Ⅱ午前10時〜午

後8時 **問**同課 ☎754・6243

市営五月山霊園行き 臨時墓参バスを運行

時9月21日(土)〜23日(祝)。発車時間は左記のとおり **場**阪急「池田駅」バスのりば東端
問総合窓口課 ☎754・6243 (土・日曜日、祝日は五月山霊園事務所 ☎752・9533)

五月山霊園	7:00	8:20
阪急池田駅	7:50	9:20
五月山霊園	8:00	9:20
阪急池田駅	8:50	10:20
五月山霊園	9:00	11:20
阪急池田駅	9:50	12:20
五月山霊園	10:00	13:20
阪急池田駅	10:50	16:00
五月山霊園	11:00	
阪急池田駅	11:50	
五月山霊園	15:00	

2019年全国家計構造調査にご協力ください

10月から11月にかけて、国家計構造調査が実施されます。この調査は、皆さまに日々の収入や支出などをご回答いただき、国民生活の実態を明らかにするものです。調査結果は、社会保障や福祉施策の検討などの貴重な基礎資料となります。調査員が皆さまのお宅に伺いましたら、ご協力よろしくお願いたします。

問広聴文書課 ☎754・6444

法律・労働・その他相談

法律相談	時 火曜日午後1時～4時30分(1人30分以内) 場 市役所1階相談室 内 離婚や金銭トラブルなど民事上の問題。相談員は大阪弁護士会所属弁護士 定 7人 申 実施日前日(9月17日(火)実施分は13日(金)、24日(火)実施分は20日(金))の午前9時から電話で広聴文書課 ※同種の相談は1回限り。同一の方による相談は月1回限り。	
司法書士相談	時 9月4・18・25日(水)午後1時～4時(1人30分以内) 場 市役所1階相談室 内 クレジット・消費者金融、多重債務、不動産登記や相続など(25日は相続・登記相談のみ)。相談員は大阪司法書士会会員 定 6人 申 前日までに電話で広聴文書課	
行政書士相談	時 9月13日(金)午後1時～4時(1人30分以内) 場 市役所1階相談室 内 契約書や遺言書、公的機関への提出書類の作成など。相談員は大阪府行政書士会豊能支部会員 定 6人 申 前日までに電話で広聴文書課	
土地家屋調査士相談	時 9月11日(水)午後1時～4時(1人30分以内) 場 市役所1階相談室 内 土地の境界や表示登記の手続きなど。相談員は大阪土地家屋調査士会豊能支部会員 定 6人 申 前日までに電話で広聴文書課	問 広聴文書課 ☎754・6200
宅地建物取引士相談	時 9月10日(火)午後1時～3時(1人30分以内) 場 市役所1階相談室 内 不動産取引や契約など。相談員は全日本不動産協会大阪府本部北大阪支部会員 定 4人 申 前日までに電話で広聴文書課	
税理士相談	時 9月9日(月)午後1時～4時(1人30分以内) 場 市役所1階相談室 内 所得税、相続税、贈与税、確定申告など 講 相談員=近畿税理士会豊能支部会員 定 6人 申 9月6日(金)までに電話で広聴文書課	
大学生による法律相談	時 9月19日(水)午後1時30分～3時30分 場 市役所7階第6会議室ほか 内 大阪大学の法律相談部員による相続、自己破産、金銭トラブルなどの民事上の問題 定 2人 申 前日までに電話で広聴文書課	
無料公証相談所を開設	時 10月3日(水)午後1時～4時(1人30分以内) 場 市役所1階相談室 内 遺言や任意後見、賃貸借契約などの公正証書の作成方法や年金分割合意書、会社定款など 講 相談員=大阪府内の公証人 定 6人 申 前日までに電話で広聴文書課	
就労相談	時 水・金曜日午前9時～午後4時 場 しごと相談・支援センター(コミュニティセンター内) 内 就職のための相談や支援。相談員は地域就労支援コーディネーター。ただし就職のあっせんは行いません 対 障がい者、母子家庭の母親、高齢者などで、働く意欲や能力がありながら就労が困難な方 申 事前に同センター☎751・0574	問 地域活性化課 ☎754・6230
労働相談	時 水・金曜日午前9時～午後4時 場 しごと相談・支援センター(コミュニティセンター内) 内 不当解雇や賃金不払いなど、さまざまな労働問題。相談員は社会保険労務士 対 市民と市内に通勤する方 申 事前に同センター☎751・0574	
人権・生活相談	時 月～金曜日午前9時～午後5時 場 人権文化交流センター 内 人権問題や生活の悩みごとなど 申 人権協会☎752・8226 ※電話相談あり。(土・日曜日、祝日を除く)	問 人権・文化国際課 ☎754・6231
人権相談	時 金曜日午後1時～4時(1人60分程度) 場 市役所1階相談室 内 人権侵害など人権問題 申 人権協会☎752・8226(土・日曜日、祝日を除く)	
出張労働相談(大阪府)	時 第1・3木曜日午前10時～午後1時と第2・4木曜日午後1時30分～4時 場 市役所1階相談室 内 不当解雇や賃金不払いなど、さまざまな労働問題 対 府民や府内在勤の方 申 前日までに大阪府総合労働事務所	問 大阪府総合労働事務所 ☎06・6946・2600 ※来所面談のみ(要予約)。
建築物に関する相談	時 月～金曜日午後1時～4時 場 市役所6階都市建設部相談コーナー 内 ①耐震化・コンクリートブロック塀改修・アスベスト調査に対する補助金に関する相談②空き家の解体(除却) 申 ①審査指導課☎754・6339 ②まちづくり・交通課☎754・6262	
女性のための相談	時 9月4日(水)・14・28日(土)(電話相談は9月18日(水))。いずれも午後1時～4時(1人50分程度) 場 男女共生サロン 内 女性の生活上のさまざまな悩み。相談員は女性相談員 対 女性 申 男女共生サロン	問 男女共生サロン ☎751・7830
市営葬儀相談	時 9月4・18日(水)午後1時～4時 場 市役所1階相談コーナー 内 市営葬儀に関する事前相談(葬儀の流れや費用の見積もりなど)。相談員は葬祭場指定管理者・NPO法人関西コミュニティ協会	問 総合窓口課 ☎754・6243

募集 催し 税金・保険年金 産業・仕事 環境・安全 相談その他 福祉 高齢者 健康 スポーツ 子育て

子育て・教育資金への融資に対する利息の一部を補助

内 池田泉州銀行の①「〈池田泉州〉妊活・育活応援ローン」②「〈池田泉州〉教育ローン」借入者に対し、利子の一部を補助

対 ①次のすべてに該当する妊娠を希望している夫婦、妊娠している方またはその配偶者、子どもを扶養している方 ●本市に住民票がある ●池田泉州銀行の「〈池田泉州〉妊活・育活応援ローン」を借り入れしている ●市税を滞納していない

②次の全てに該当する保護者 ●本市に住民票がある ●子どもが高校、大学などに就学している ●池田泉州銀行の「教育ローン」を借り入れしている ●市税を滞納していない ●他で利子補給を受けていない

¥ ①補助金額＝借入金の年利2%相当額(1世帯の上限は6万円) ▶補助期間＝返済開始月から1年間 ②補助金額＝借入金の年利1.5%相当額(子ども1人につき1回限り、上限は15,000円)

申 ①融資契約完了後1カ月以内に申請書とローン契約書の写し、出産前の方は母子健康手帳を持って直接子育て支援課☎754・6525

②融資契約完了後1カ月以内に認定申請書とローン契約書の写しを持って直接総務・学務課(☎754・6291) ※ローンの申し込みについては市内の池田泉州銀行にお問い合わせください。申請書は市ホームページからもダウンロード可。

9月10日(火)～16日(祝)は「自殺予防週間」

自殺で亡くなる方は、全国で年間約20,840人となっています。悩みがあれば一人で抱え込まず、まずは専門の相談機関にご相談ください。

■こころの健康相談統一ダイヤル

9月1日(日)午前9時30分～30日(月)午後5時の間は24時間体制で相談を受け付けます。なお、一部のIP電話などからは接続できません。☎0570・064・556

■こころのLINE電話相談

QRコードからLINEの「友だち」登録の上、無料通話機能をご利用ください。「友だち」登録後は、手続きのためすぐに電話がかからない場合もあります。 ※「トーク」による相談は行っておりません。



■こころの電話相談 (月・火・木・金曜日(祝日を除く)午前9時30分～午後5時) ☎06・6607・8814

■関西いのちの電話 (24時間、365日) ☎06・6309・1121

■大阪自殺防止センター (金曜日午後1時～日曜日午後10時) ☎06・6260・4343

■大阪府こころの健康総合センター (月～金曜日午前9時～午後5時45分)

大切な人を自死(自殺)で亡くされた方のために、来所相談を実施しています。大阪府こころの健康総合センターの専門相談員が、相談に応じます。お電話の際には、「自死遺族相談」とお伝えください(予約制)。☎06・6691・2818

8月号の訂正とおわび

広報いけだ8月号21ページの「1日赤十字デー」の9月6日(金)は9月5日(木)の誤りです。おわびして訂正します。

福祉

民生委員児童委員

呉服地区(満寿美町1)

子ども医療費助成制度を改正

10月1日(火)から子どもの入・通院にかかる医療費の一部助成の対象が18歳到達後の

3・7(9)の民生委員児童委員に坂井裕一さん(満寿美町11・26・A ☎737・7612)が新たに委嘱されました。
問 高齢・福祉総務課 ☎754・6250

最初の3月31日までになりま
す。ただし、入院時食費療養
費の助成は廃止となります。

●申請書を未提出の方

送付している申請書をまだ
提出していない方は、申請書
に必要事項を記入し、子ども
の健康保険証(写し)を申請書
に添付して、保険医療課まで
至急ご持参いただくか同封の
返信用封筒で返信してくださ
い。

●15歳(中学3年生)の方

現在お持ちの児童医療証の
有効期限は令和2年3月31日
(火)までです。児童医療証の更
新時期が7月1日のため、改
めて10月以降に令和2年6月
30日(火)まで有効の子ども医療
証を郵送します。

問 保険医療課 ☎754・62

58 ※新しい子ども医療証
が届いたら、旧児童医療証は
廃棄し、新しい子ども医療証
をお使いください。

肢体不自由者対象
スマートスピーカーでできること

時 9月24日(火)・25日(水)午後1
時30分～4時30分(どちらら
か1日) 場 保健福祉総合セン
ター 対 市内在住で身体障が
い者手帳を所持している肢体

不自由者(15歳以上) 定 5
人 申 9月13日(金)までに直接
または電話で障がい福祉課
☎754・6255

ひとり親家庭の方へ
託児付き職業訓練

時 ①11月1日(金)～令和2年1
月31日(金) ②11月1日(金)～令和
2年2月28日(金) 場 大阪市①
中央区②北区 内 ①パソコン
事務+Web科 ②経理事務科

対 ひとり親家庭の母または父

申 9月20日(金)までに直接ハロ
ーワーク池田 問 子育て支援
課 ☎754・6525 ※詳

細は府ホームページ <http://www.pref.osaka.lg.jp/nokai/c-kyuusyoku/c300-hitorioya-30.html>をご覧ください。また、選考試験があり、テキスト代などは自己負担です。

未婚のひとり親に対する
臨時・特別給付金

児童扶養手当受給者のうち、
未婚のひとり親に対し、
給付金を支給します。支給額
は1万7500円で、支給時
期は児童扶養手当の令和2年
1月の支払日と同日(支給で
きなかった場合は以降順次支

給)です。

対 次の全ての要件を満たす方

①令和元年11月分の児童扶養
手当の支給を受ける父または
母 ②基準日(令和元年10月31
日)においてこれまでに婚姻
(法律婚)をしたことがない方
③基準日において事実婚をし
ていない方 申 令和2年2月
3日(月)までに、戸籍謄本など
を持って子育て支援課 ☎75

4・6525 ※児童扶養手
当の受給資格者には現況届の
案内とともに給付金の案内も
送付しています。児童扶養手
当の未申請者は同手当の申請
が必要となりますのでご相談
ください。なお、同手当には
所得制限があります。

支給します

家族介護慰労金

対 次の全ての要件を満たす方
を、在宅で常時介護している
平成31年度市民税非課税世帯
の方。●要介護4または5と
認定され、過去1年間に介護
保険サービスを受けていない
(年間1週間以内の短期入所
生活介護の利用を除く) ●3
カ月以上入院した方は前後の
在宅生活の期間を合算し、1
年以上介護保険のサービスを受

敬老の日 お祝い

受けていない 支 給 額 110
万円 持 介護者の印鑑、預金
通帳、要介護者の被保険者証
問 介護保険課 ☎754・62
28 ※介護保険料を滞納し
ているときなどは支給されま
せん。

高齢者

敬老の日 お祝い

時 9月16日(祝)午前11時～正午
場 敬老会館 内 太鼓集団「疾
風」による和太鼓演奏 対 60
歳以上 問 同館 ☎762・1
018 ※敬老の日に来館さ
れた方には、粗品をお渡しし
ます。

敬老会館&万寿荘
「介護予防教室」

敬老会館&万寿荘
「介護予防教室」

時 9月19日(木)午前10時30分
～11時30分 場 敬老会館
内 体力測定 対 60歳以上の
市民 講 リハビリデイゆい
いしばし・渡邊裕子 問 同館
☎762・1018

いけるキャンパス

時 9月25日(水)午後1時30分～
2時30分 場 敬老会館 内
フラメンコショー 対 60歳以

上 講 フラメンコスタジオ・
ミゲロン 問 同館 ☎762・
1018

敬老会館へ遊びに来ませんか
みんなの居場所

時 火・金曜日(祝日を除く)の
午前10時30分～午後2時 場
敬老会館 内 高齢者にふれあ
いの場を提供 対 60歳以上
定 1日5人 支 600円 問
同館 ☎762・1018

お口の講座
(健康長寿はお口から)

時 9月30日(月)午後1時30分～
3時 場 保健福祉総合センタ
ー 内 口腔機能維持の講義と
実習 対 65歳以上 定 50人
申 電話で地域支援課 ☎75
4・6288



介護予防講座
(脳活性で認知症予防②)

時 10月7日(月)午後1時30分～
3時 場 保健福祉総合センタ
ー 内 認知症の予防について
講義と実技 対 65歳以上
定 50人 申 電話で地域支援
課 ☎754・6288

特殊詐欺にご注意を!!

特殊詐欺とは、面識のない不特定の者に対して、電話などで対面することなく被害者をだまし、不正に入手した預貯金口座への振り込みなどにより、被害者から現金をだまし取る詐欺です。

最近特に、市役所職員や日本年金機構(旧社会保険庁)職員を名乗り、保険料や医療費の還付を装い、銀行口座の番号や個人情報聞き出すとするとする不審な電話があったとの報告が多数寄せられています。

このような電話があれば、決して指示に従わず池田警察署に相談しましょう。

問 池田警察署 ☎ 753・1234

健康

市民健康相談

時 9月10日(火)午後2時～3時
30分(1人30分) 場 保健福祉総合センター 内 内科医師による健康相談 定 3人 申 9月6日(金)までに電話で健康増進課 ☎ 754・6034

楽しく体を動かそう!

時 10月21日(月)、11月18日(月)、12月11日(水)午前10時～11時30分 場 保健福祉総合センター 定 20人 料 ¥1回300円 申 持 運動靴、飲み物、タオル 9月2日(月)から電話で池田工イフボランティアネットワーク事務局(健康増進課内) ☎ 754・6033

健康スキルアップ教室 (心も弾む☆ダンス編)

時 10月23・30日(水)午前10時～正午(1日のみの参加も可) 場 保健福祉総合センター 内 音楽に合わせて体を動かす有酸素運動 対 64歳以下の市民 定 20人 講 健康運動指導士 持 汗ふき用タオル、水分、運動ができる服装と靴 申 9月3日(火)午前9時から電話で健康増進課 ☎ 754・6034 ※希望者には先着順で一時保育あり(要申し込み)。

「保健事業のご案内」の訂正について

8ページの子ども定期予防接種を行う医療機関の「市立池田病院」(城南3丁目1・18 ☎ 751・2881)に単

[耳鼻いんこう科副部長 中川あや]

耳鼻いんこう科外来の紹介

市立池田病院からのお知らせ

当科では耳・鼻・のど・頭頸部(甲状腺・副甲状腺)の手術や、めまい・難聴の加療を行っています。画像や写真を積極的に活用し、分かりやすい診療を心掛けています。

【鼻手術の3泊4日入院】

近年薬では治りにくい好酸球性副鼻腔炎が増加してきており、当科では①ナビゲーションを用いた安全な手術②土日を含めた3泊4日の短期手術入院を施行しております。日帰り手術は自宅での患者さまの負担(鼻血など)が大きく、より安全・安心な手術を行っています。

【幼児難聴外来：火曜午前 予約制】

耳鼻科専属の言語聴覚士が4月から赴任し、きこえの検査、ことばの検査、リハビリを外来で行っています。0歳からの各発達段階に応じた検査を行っており、人形などでコミュニケーションをとってから遊戯聴力検査(音がした時にボタンを押すとおもちゃが光る検査)室へご案内しています。

難聴のお子さんには早期に補聴器を導入し、ことばの発達に遅れが出ないようにします。また、本市では、軽度の両側難聴の児童に対する補聴器助成制度も開始されており、教育面でも遅れが出ないように公的補助を積極的に活用しています。

【心因性難聴】

環境の変化やストレスによって、聞こえているけれど自分では聞こえていないと感じる難聴です。小学生～中学生になるとストレスによる心因性難聴が起こることがあります。放っておくと、自信がなくなり、自分を大切にできなくなったり、頭痛や腹痛が出てきて学校に行けなくなったりする場合があります(2次障害)。心因性難聴の段階で対処すると、2次障害を防げる場合が多くあることが当科の報告で分かりました。(第118回日本耳鼻咽喉科学会：2017)

当院では、小児科や心理士と一緒にストレス対策に取り組んでいるほか、学校と連携して環境調整を行っています。

※当科は地域医療の拠点病院として近隣の病院や診療所との連携を進めております(完全予約制)。初診の患者さまは、一度かかりつけ医にご相談ください。

市民公開講座

と き	内 容	場 所
① 9/27(金) 午後1時30分	腎臓内科主任部長・梶原信之先生 「腎臓の病気について(仮)」	市立池田病院 東館2階 講堂
② 10/25(金) 午後1時30分	呼吸器内科主任医員・清水裕平先生 「冬の感染症～インフルエンザの正しい知識と予防法を身につけよう～」	

独ポリオを「つのおか循環器内科クリニック」(呉服町1・1・136サンシティ池田1階)に子宮頸がんを追加します。

問 健康増進課 ☎ 754・6031

市立池田病院での外来受診について

国が推進している医療機関の機能分担と業務連携の方針に基づき、同院で外来を受診される際には、原則として「かかりつけ医」からの紹介状をご持参ください。

なお、紹介状がない場合には、初診料とは別に選定療養費として2000円(税別)がかかります。

また、整形外科、眼科、耳鼻いんこう科については、完全予約制のため、「かかりつけ医」から予約の上、必ず紹介状をご持参ください。

問 医療管理課 ☎ 751・2881



池田保健所

満寿美町3・19 ☎ 751・2990
 開庁時間 午前9時～午後5時45分、休日・祝日は土・日曜日、祝日 ※申し込みは電話で同所。

骨髄バンクドナー登録(要申し込み)

白血病や再生不良性貧血などの病気は、骨髄移植や末梢血幹細胞移植という治療法で治すことができるようになりました。一人でも多くのドナーが必要です。皆さまの登録をお待ちしています。

時 9月3・10日(火)午前11時～正午 ※阪急グランドビル25階献血ルーム ☎ 0120・376・7599では、午前10時～午後6時にドナー登録ができます。日本骨髄バンク ☎ 03・5280・1789 **HP** <http://www.jmdp.or.jp/>でも受け付けます。

HIV/エイズ・梅毒(血液)、クラミジア(尿)検査

時 9月3・10日(火)午後1時30分～2時30分 **¥** 梅毒、クラミジア検査は有料(エイズ検査と同時に受ければ無料) ※匿名可。

B・C型肝炎ウイルス検査(要申し込み)

時 9月3・10日(火)午後2時30分～3時 **対** 府内在住の20～39歳の未受診者。ただし、40歳以上の検診を受ける機会のない方は可

こころの健康相談(要予約)

詳細はお問い合わせください。

水質検査・検便

時 9月の火曜日午前9時30分～11時30分 **¥** 有料 ※検査容器などの受け取りのため、事前に来所してください。



こころの健康講座

時 10月10日(木)午後2時30分～4時30分 **場** 中央公民館

内 精神科医による講義「ネット・ゲーム依存症の要因とその対応について」 **対** 池田市、箕面市、豊能町、能勢町に在住の方と関係機関職員 **定** 108人 **申** 電話または同ホームページ

スポーツ

五月山体育館 臨時休館のお知らせ

9月4日(水)は、プロバスケットボールBリーグプレシーズンゲーム開催のため、臨時休館します。プール、トレーニングジムも使えませんのでご注意ください。

市テニストーナメント

時 ①9月29日(日)②10月6日(日)③10月9日(水) **場** 夫婦池公園テニスコート **内** ①男女ダブルス一般・壮年②混合ダブルスA・B・100歳・120歳③初級レディスダブルス **対** ペアのどちらかが市内在住・在勤・在学 **¥** 1組2000円(市外を含むペアは2500円) **申** ①9月22日(日)②9月29日(日)③10月2日(水)までに直接同所 ☎ 751・1400 ※協会登録費として年間500円が必要(高校生以下と団体登録者は不要)。

秋季市民体育大会 バドミントン競技の部

時 ①10月6日(日)午前9時②10月19日(土)午前9時③10月20日(日)午前9時 **場** ①③五月山体育館②渋谷中学校 **内** ①一般の部シングルスおよび混合ダブルス②ジュニアの部のシングルス③混合を除くダブルス **対** 市内在住・在勤・在学・在クラブの方 **¥** シングル500円(ジュニアの部は200円)ダブルス1000円(ジュニアの部は400円) **申** 9月12日(木)午後5時までに池田市バドミントン協会ホームページ **HP** <http://www.ikeda-badminton.info/>から申込書をダウンロードしメールで同協会 ☎ osaka_ikebad_1963@yahoo.co.jp

池田市民 レクリエーション大会



時 10月13日(日) **場** 各市立小学校 **問** 生涯学習推進課 ☎ 754・6480 ※詳細は広報いけだ10月号でお知らせします。

第3期市立中学校の体育館など開放抽選会

ところ	開放日	利用可能種目	利用できない種目
北豊島中学校	10/2～12/25の各水曜日	バスケットボール バドミントン ハンドボール(使用条件あり) バレーボール	フットサル 剣道および裸足での競技種目
渋谷中学校	10/1～12/24の各火曜日	バスケットボール バドミントン ハンドボール(使用条件あり) 一輪車 バレーボール	フットサル 剣道および裸足での競技種目
石橋中学校	10/2～12/25の各水曜日 (10/23は除く)	バスケットボール バドミントン ハンドボール(使用条件あり)	フットサル 剣道および裸足での競技種目 バレーボール
ほそごう学園	10/1～12/24の各火曜日 (10/22(祝)、10/29は除く)	バスケットボール バドミントン バレーボール	フットサル 剣道および裸足での競技種目 ハンドボール
池田中学校	10/7～12/23の各月曜日 (10/14(祝)、11/4(休)、11/25は除く)	バスケットボール バドミントン バレーボール	フットサル 一輪車 ハンドボール

時 午後7時～9時 **申** 9月17日(火)午後6時30分から市役所7階大会議室で抽選(1チーム1人) **問** 生涯学習推進課 ☎754・6480 ※使用には利用団体への登録が必要です。開放は半面貸出しになります。

夫婦池公園テニスコート 秋期ヨガ教室

※受講料持参。
問 夫婦池テニスコート ☎751・1400
HP <https://meotoike.wixsite.com/meotoike>

教室名	と き		定 員	受 講 料 保険料200円込	申込開始日時
コンディショニングヨガ	10/7～12/16の月曜日	10:00～11:00	各16人	5,200円	9/16(祝)9:30
ヨガ	10/9～12/11の水曜日	9:30～10:45		各3,200円	9/11(水)9:00
		11:00～12:15			9/11(水)12:30
	10/10～12/12の木曜日	9:30～10:45			9/12(木)9:00
		11:00～12:15			9/12(木)12:30
	10/11～12/13の金曜日	9:30～10:45			9/13(金)9:00
	10/12～12/14の土曜日	9:30～10:45			3,950円
ヒーリングヨガ	10/9・16・30、11/13・27、12/11(全6回)	19:15～20:15		3,200円	9/18(水)18:45

※電話・代理での申し込みはできません。11/4(休)のコンディショニングヨガはお休みとなります。
また、ヨガは申込開始時に定員を超えた場合はその場で抽選を行います。

2019年度 第3期 五月山体育館スポーツ教室

受付場所・時間 1階ジムフロントにて月～金曜日(祝・休日を除く)午前9時～午後8時/日曜日・祝・休日午前9時～午後6時
 受付期間は下記をご覧ください。

申し込み方法にご注意ください

◆は9月5日(木)～11日(水)に同館で仮申し込みをしてください。コンピューターで自動抽選を行い、9月14日(土)午前10時から1階多目的室前に掲示します。当選した方のみ、9月20日(金)までに本申し込みをしてください。
 キャンセルが発生した場合、キャンセル待ち1番の方より電話連絡します。同種教室への重複申し込みはできません。
 ☆は9月21日(土)より随時、申し込みができます。

◎五月山体育館スポーツ教室

問 同館 ☎750・2430

	教室名	とき	対象	定員	受講料	申込開始日	
ダンス・エアロビクス	ヒップホップジュニア教室	10/ 3～12/12の木曜日 16:30～17:30(11回)	小学1～5年生	30人	4,400円		
	カロリーバーナー教室	10/ 7～12/23の月曜日 10:00～11:00(10回)	16歳以上	45人	4,000円	◆	
	キックボクシングエクササイズ教室①	10/ 7～12/23の月曜日 12:30～13:30(10回)		35人	4,000円		
	やさしいエアロビクス教室	10/ 8～12/24の火曜日 11:15～12:15(9回)		45人	3,600円	☆	
	キックボクシングエクササイズ教室②	10/ 2～12/11の水曜日 10:00～11:00(11回)		35人	4,400円		
	エアロ&ストレッチ教室	10/ 2～12/11の水曜日 13:45～14:45(11回)		40人	4,400円	◆	
	コンディショニングエアロ教室	10/ 3～12/12の木曜日 10:00～11:00(11回)		45人	4,400円		
	フラダンス教室①	10/ 3～12/12の木曜日 11:15～12:15(11回)		40人	4,400円	☆	
	ラテンエアロ教室	10/ 4～12/20の金曜日 10:00～11:00(11回)		45人	4,400円	◆	
	フラダンス教室②	10/ 4～12/20の金曜日 11:15～12:15(11回)		40人	4,400円		
	筋トレ・エアロビクス教室	10/ 6～12/22の日曜日 10:45～11:45(11回)		40人	4,400円	☆	
	ヨガ教室①	10/ 7～12/23の月曜日 11:15～12:15(10回)		45人	4,000円	◆	
スタジオ ヨガ	ヨガ教室②	10/ 4～12/20の金曜日 19:30～20:30(11回)		16歳以上	45人	4,400円	☆
	ヨガ教室③	10/ 5～12/21の土曜日 10:00～11:00(9回)	45人		3,600円		
	ヨガ教室④	10/ 5～12/21の土曜日 11:15～12:15(9回)	45人		3,600円		
	パワーヨガ教室①	10/ 3～12/12の木曜日 19:30～20:30(11回)	45人		4,400円		
	パワーヨガ教室②	10/ 4～12/20の金曜日 12:30～13:30(11回)	45人		4,400円	◆	
	リラックスヨガ教室①	10/ 2～12/11の水曜日 15:00～16:00(11回)	45人		4,400円		
	リラックスヨガ教室②	10/ 4～12/20の金曜日 15:00～16:00(11回)	45人		4,400円		
	リ・メイクヨガ教室	10/ 6～12/22の日曜日 9:30～10:30(11回)	45人		4,400円	☆	
	ジャズ体操教室	10/ 8～12/24の火曜日 10:00～11:00(9回)	30人		3,600円	◆	
	骨盤体操教室	10/ 8～12/24の火曜日 15:30～16:30(9回)	40人		3,600円	☆	
	アロマストレッチ教室	10/ 2～12/11の水曜日 11:15～12:15(11回)	45人		4,400円	◆	
	体操	スローエクササイズ教室	10/ 2～12/11の水曜日 12:30～13:30(11回)		おおむね 50歳以上	40人	4,400円
健康体操教室		10/ 4～12/20の金曜日 13:45～14:45(11回)	45人	4,400円			
さわやか体操教室①		10/ 7～12/23の月曜日 13:45～14:45(10回)	45人	4,000円			
さわやか体操教室②		10/ 8～12/24の火曜日 12:30～13:30(9回)	45人	3,600円		◆	
高齢者軽トレニング教室		10/ 8～12/24の火曜日 13:45～14:45(9回)	60歳以上	30人		3,600円	
体操教室		10/21～12/23の月曜日 16:00～17:00(9回)	小学1～3年生	24人		4,700円	
※ チャレンジ体操教室		10/21～12/23の月曜日 17:00～18:30(9回)	小学3～6年生	36人		5,900円	※
フットサル教室低学年①		10/15～12/24の火曜日 16:00～17:00(8回)	小学1～3年生	30人		4,200円	
フットサル教室低学年②		10/ 2～12/25の水曜日 16:00～17:00(9回)		30人		4,700円	◆
フットサル教室高学年①		10/15～12/24の火曜日 17:00～18:00(8回)	小学4～6年生	20人		4,200円	
フットサル教室高学年②		10/ 2～12/25の水曜日 17:00～18:00(9回)		20人		4,700円	
アリーナ		※ 卓球教室(初級～中級)①	10/ 2～12/25の水曜日 10:00～12:00(7回)	16歳以上		20人	6,300円
	※ 卓球教室(中級～上級)②	10/ 2～12/25の水曜日 13:00～15:00(7回)	16歳以上	16人	6,300円		
	トランポリン教室低学年①	10/ 3～12/19の木曜日 16:00～17:00(10回)	小学1～3年生	20人	5,300円		
	トランポリン教室低学年②	10/ 3～12/19の木曜日 17:00～18:00(10回)		20人	5,300円	◆	
	トランポリン教室低学年③	10/ 4～12/20の金曜日 16:00～17:00(9回)		20人	4,700円		
	トランポリン教室高学年	10/ 4～12/20の金曜日 17:00～18:00(9回)	小学4～6年生	20人	4,700円		
	※ ハンドボール教室	10/ 4～12/20の金曜日 19:00～21:00(9回)	小学4～6年生	30人	5,900円		
	※ 成人バドミントン教室①	10/15～12/24の火曜日 14:00～15:30(8回)	16歳以上	16人	5,200円	※	
	※ 成人バドミントン教室②	10/ 5～12/21の土曜日 9:30～11:00(6回)		32人	3,900円		
	※ 小学生バドミントン教室	10/ 5～12/21の土曜日 11:15～12:45(6回)		小学4～6年生	32人		3,900円

※印は通年の教室です。現在受講者の方は、9月14日(土)～20日(金)に継続手続きをしてください。なお、定員に満たない教室は随時入会可能です。



図書館

池田市呉服町1-1サン
シティ池田3階 ☎75
1・2508
開館時間 11月～土曜日午
前10時～午後8時、日曜日、
祝・休日：午前10時～午後
6時、休館日は第3水曜日

おやこアートタイム お月見を楽しもう

時 9月11日(水)午前10時40分～
正午 内 粘土でお月見のお団
子を作る 対 1歳以上の未就
学児と保護者 講 NPO法人

ライフスキル研究所 定 12組
¥ 子ども1人300円 申 9
月3日(火)午前10時から直接ま
たは電話で同館

乳幼児のための 絵本紹介の会ぶっか

時 9月12日(水)午前11時～11
時30分 内 「しかけ絵本」を
テーマにした絵本紹介 講 お
はなしボランティアぶくぶく

おはなしのへや

時 9月14日(金)午前11時～11
時30分 内 パネルシアター
「お皿の上の」など 講 おは
なしボランティアぶくぶく

おはなし飛行船

時 9月21日(土)午前11時～11
時30分 内 おはなし「ついで
にペロリ」など 講 おはなし
飛行船



幼児向けおはなし会 ぶくたんのおへや

時 9月26日(木)午前11時～11
時40分 内 パネルシアター
「カレーライス」など 講 お
はなしボランティアぶくぶく



石橋プラザ

石橋2-1-1 ☎76
0・2383
開館時間 11月～午前10時～午
後8時(土・日曜日、祝・
休日は午後6時まで)、休
館日は第1水曜日

プラザおはなし会

時 9月13日(金)午前11時～11
時20分 内 「まだまだあつい
ね」をテーマにした絵本の読
み聞かせ 対 乳幼児とその保
護者 ※おはなし会終了後管
理栄養士による「子育てのち
よつといいおはなし」があり

ます。

保健福祉 総合センター

城南3-1-40
開館時間 11月～午前9時～午
後9時、休館日は第2土曜
日 ※健康増進課は保健
福祉総合センター2階。

双子みっこのび

時 9月7日(土)午前10時～11時
30分 内 親子の交流など 対
双子・みっこ(多胎児)の未就
学児と保護者および妊婦 問
子育て支援課 ☎754・65
25

フルーツバスケット (外国人親子支援)

時 9月20日(金)午前10時～11
時30分 内 親子の交流など
対 保護者のどちらかが外国の
方と未就学児 問 子育て支援
課 ☎754・6525

「1歳の誕生日会」 いちごパーティー

時 ①9月27日(金)午前10時～
11時 ②9月28日(土)午前11時～
正午 内 子どもの1歳の誕生

会 対 9月に1歳を迎える子
どもと保護者 持 誕生日に届
く「いちご通信」 問 子育て
支援課 ☎754・6525
※②は水月児童文化センター
で実施。

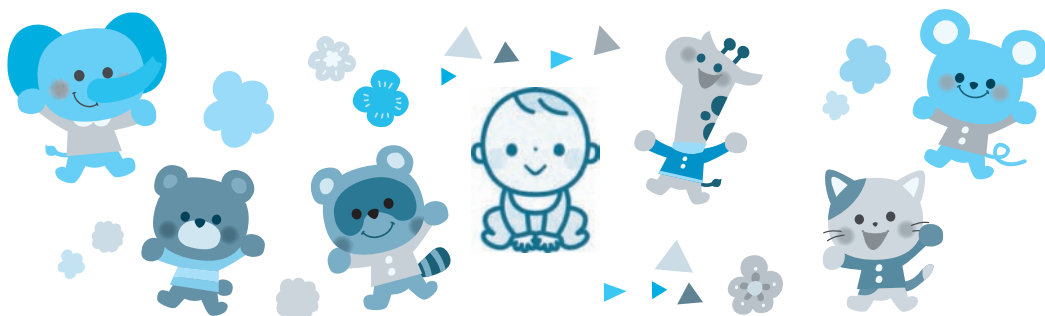

Hello!

親子の絆づくりプログラム
「赤ちゃんがきた！」

時 11月2日(土)、16日(土)、23日(祝)、30日(土) (全4回) ①午前10時～正午②午後2時～4時 **場** 市役所4階
内 育児の喜びや困りごとなどを話し合いながら、子育てに必要な知識を学ぶ参加型のプログラム **対** 令和元年6月～8月生まれの第1子の赤ちゃんと母親
定 各15組 **¥** 1,080円 **申** 9月2日(月)から直接または電話で子育て支援課☎754・6525

保健師による電話育児相談
時 火・木曜日午前9時～正午、午後1時～4時 **内** 育児や妊産婦の健康に関する不安や悩みなどの相談 **問** 健康増進課☎754・6039

助産師による授乳相談
(電話・来所)
時 月・木曜日午前9時～正午、午後1時～4時 **内** 授乳に関する不安や悩みなどの相談 **問** 健康増進課☎754・6039 ※来所相談の場合は要予約。

▶▶▶▶▶▶▶▶ **しゅごうであそぼうDAY** ◀◀◀◀◀◀◀◀

渋谷高校では授業の一環として、地域の乳幼児と交流する保育実習を行っています。

時 9月27日(金)・30日(月)、10月1日(火)・2日(水)・4日(金)・7日(月)・8日(火)・9日(水)午前10時30分～正午 **場** 渋谷高校 **内** 高校生と乳幼児のふれあい授業 **対** 乳幼児と保護者 **問** 同校☎751・2895
※バギー置き場、授乳室あり。



母子保健

場 保健福祉総合センター **問** 健康増進課☎754・6034

項目	内容		
母子健康手帳の交付	妊娠の届け出をしてください。母子健康手帳と妊婦健康診査受診票を渡します。交付時、保健師による面談あり(30分程度)。 対 妊娠した方(医療機関などでの診断を受けた方) 持 マイナンバーの分かるもの(個人番号カードや通知カードなど)と本人確認のできるもの(運転免許証やパスポートなどの顔写真入りのものは1点、健康保険証や年金手帳などの顔写真のないものは2点) 申 直接健康増進課(保健福祉総合センター内) ※妊娠届出書は市ホームページからダウンロード可。妊娠の届け出は早めにしてください。		
マタニティクラス	第1回	時 9月19日(木)午後1時30分～3時30分(受け付けは午後1時10分～1時30分) 内 歯科医師による歯の健康の話と希望者はお口のチェック。栄養士による妊娠中の食事の話	対 妊娠初期～中期ごろの妊婦とその夫など ¥ 250円(テキスト代、初回参加時) 持 母子健康手帳、筆記用具
	第2回	時 10月24日(木)午後1時30分～3時30分(受け付けは午後1時10分～1時30分) 内 助産師による出産準備の話、妊婦体操	対 妊娠中期～後期ごろの妊婦とその夫など
	第3回	時 11月7日(木)午後1時30分～3時30分(受け付けは午後1時10分～1時30分) 内 保健師による赤ちゃんの保育の話、沐浴実習	
あなたの疑問に答えます！ 楽しく解決☆プレママminiスクール	時 9月12日(木)午後1時30分～3時(受け付けは午後1時20分～1時30分) 内 助産師や保健師などへの質問や参加者同士の交流、ミニ講座、赤ちゃん人形での育児体験など	対 妊婦とその夫など	持 母子健康手帳、筆記用具
ひよこ育児相談会	時 9月12日(木)・24日(火)午後1時30分～3時 内 助産師によるミニ講話や体重測定、交流会など 対 令和元年6月～8月生まれの乳児と保護者 定 15組(月に1回参加可) 持 母子健康手帳、バスタオル 申 9月2日(月)～10日(火)午前9時から電話で同課		
離乳食講習会	ごっくん期 時 9月3日(火)(受け付けは午後1時15分～1時30分) 内 離乳食の進め方と、生後5～8カ月頃の離乳食の試食会 持 母子健康手帳、筆記用具		
幼児のフッ素塗布(登録制)	時 9月4・11日(水)(受け付けは午後2時～3時30分) 内 歯の検診、ブラッシング指導など 対 1～7歳の誕生日までの幼児。あらかじめよい歯の教室の受講が必要 ¥ 500円(免除制度あり) ◎よい歯の教室 時 9月4・11日(水)(受け付けは午後0時35分～0時45分)		
4カ月児健診	時 9月9日(月)・25日(水) 対 令和元年5月生まれの乳児	*健診・BCG予防接種は個人通知あり。	
1歳6カ月児健診	時 9月2・30日(月) 対 平成30年2月生まれの幼児		
2歳6カ月児歯科健診	時 9月18日(水) 対 平成29年2月生まれの幼児		
3歳6カ月児健診	時 9月6・20日(金) 対 平成28年2月生まれの幼児		
BCG予防接種	時 9月26日(木)、10月10日(木) 対 平成31年4月生まれの乳児(1歳未満まで接種可能)		

募集
催し
税金・保険年金
産業・仕事
環境安全
相談その他
福祉
高齢者
健康
スポーツ
子育て

わたぼうし

☎ 761・6777
 開館時間 11月～金曜日 午前10時～午後4時(祝・休日は除く、木曜日は午後3時まで)

なかよしひろば

時 9月～金曜日 午前10時～午後4時(木曜日は午後3時まで)
 対 未就学児と保護者

赤ちゃんのびび

時 9月12日(木) 午後1時～3時
 場 石橋会館 内 ふれあいあそび
 対 平成30年4月以降に生まれた第1子と保護者

土曜日開放Day

時 9月21日(土) 午前10時30分～11時30分
 内 片栗粉遊び

園芸高校生と親子交流授業

時 10月18・25日(金)・28日(月)・31日(木)、11月6日(水) 午前10時50分～正午
 場 園芸高校 内
 対 高校生とのふれあい 対 未就学児と保護者

定 各30組(重複参加可)
 申 直接または電話で同所



ホップくん

☎ 753・7999
 開館時間 11月～金曜日 午前10時～午後4時(祝・休日は除く、木曜日は午後3時まで)

合同ホップ②③

時 9月9日(月) 午前10時30分～正午
 場 グループホーム「アポロン」 内 高齢者との交流

今月のいちおし！

時 9月11日(水) 午前10時30分～11時30分
 内 パラバルーン
 対 あそぼう！

手作り講習会

時 9月12日(木) 午前10時30分～11時30分
 内 ポップアップカード作りなど

身体計測

時 9月24日(火) 午前11時と午後2時

おたのしみホップ

時 9月24日(火) 午前11時30分～11時45分
 内 大型絵本「月よつびはなにたべる？」など
 ※対象は全て「未就学児と保護者」です。

もりもりKIDS

☎ 752・2211
 開館時間 11月～土曜日 午前10時～午後4時(祝・休日は除く、木曜日は午後3時まで)

赤ちゃんタイム

対象	とき(9月)
6カ月までの子どもと保護者	4日(水) 午前10時～午後2時 11日(水) 午後2時～
7カ月以上の0歳児と保護者	4日(水) 午後2時～午後10時 11日(水) 午前10時～

※予約不要。1～3歳児・妊娠中の方も参加可。

もりもりラボ

時 9月6日(金) 午前11時
 内 片栗粉遊び ※テラスで行うため雨天中止です。

9月生まれの誕生会

時 ①9月9日(月)②12日(木) 午前10時30分
 対 ①平成30年生まれ②平成28・29年生まれ
 定 各10組 申 来館または電話で同所

すきすきパパ

時 9月21日(土) 午前11時
 内 手形アート(動物園)

くるぼん

☎ 754・6006
 開館時間 11日～木曜日 午前10時～午後4時(祝・休日は除く)

アニマルピラティス

時 9月3日(火) 午前10時30分～11時30分
 対 2歳以上の親子
 講 横田里香 定 10組 申 直接または電話で同所

絵本で親子の絆を深めよう

時 9月9日(月) 10時30分～11時30分
 対 未就学児と保護者
 講 NPO法人絵本で子育てセンター・青田宏枝

9月生まれの誕生会

時 9月17日(火) 午前11時～11時30分
 内 パネルシアター、しゅくるさんの絵本の読み聞かせなど
 対 未就学児と保護者 ※手型付きカードをご希望の方は10時40分までにお越しください。

身体測定

時 9月24日(火) 午前10時～11時20分、午後2時～3時20分
 対 未就学児 ※午前中のみ足の大きさ測定を実施。

各施設の所在地

くるぼん
 場 〒563-0025 城南3-1-40 保健福祉総合センター内

もりもりKIDS
 場 〒563-0025 城南3-1-15 C-101 ザ・ライオンズ池田内

ホップくん
 場 〒563-0015 古江町4 古江保育所内

わたぼうし
 場 〒563-0032 石橋4-6-1 なかよしこども園内

水月児童文化センター

場 鉢塚3-6-1 ☎761・9233
 開館時間=午前9時～午後7時(午後5時以降は13歳以上)、
 休館日は月・火曜日、祝日
 ※催しの申込開始日は9月4日(火)から。

[一覧はこちら→](#)



項目	内容
妊婦	マタニティサロン～きらきら～ 時 9月19日(休)午後1時30分 対 妊娠中の方～産後1年未満の方 定10人 ¥300円
乳児・幼児	リトミック♪キャンディメロディ 時 9月12日(休)①午前10時30分②午前11時15分 対 ①満1歳児の親子②満2歳児～未就学児の親子 各15組 ¥300円
	ベビーマッサージ&ミニ交流会 時 9月12・26日(休)午後1時30分 対 生後3～12カ月以下の親子、妊娠中の方 定15組 ¥500円
親子ヨガ	時 9月19日(休)午前10時30分 対 生後4カ月～2歳の親子 定10組 ¥300円
子ども	オリオンコンサート 時 9月8日(日)午後1時～2時 対 2歳以上の未就学児の親子 定20組 内 ピアノとオカリナによる体験型演奏会
小学生以上	手芸サークル 時 9月15日(日)午前10時30分 内 ピカチュウ 対 4歳～小学生(小学生未満は保護者同伴) 定10人
	クッキング 時 9月21日(土)午後2時 内 アメリカンドッグ 対 市内の小学生 定10人 ¥100円
	送って喜ばれる絵手紙講座 時 9月21日(土)午後2時 対 市内の小学生以上 定20人 ¥100円
	おもしろ科学実験教室 時 9月22日(日)午後1時30分 内 音階の秘密～ストロー笛をつくろう～ 対 小学3年生以上 定10人
	食べて屋すいげつ 時 金曜日午後5時20分～6時 対 小学生以上 定16人 ¥100円(大人300円)
	学び舎すいげつ 時 金曜日午後4時30分～5時15分 内 みんなと一緒に宿題をする 対 小学生 定16人
大人	折紙工房～鈴風～ 時 9月18日(休)午前10時 対 市内の大人 定10人 ¥800円
	ビーズ教室 時 9月19日(休)午前10時 内 自分の個性で作るオリジナルアクセサリ 対 市内の大人 定10人 ¥参加費500円、材料費2,000円前後
	DVDオペラシアター 時 9月25日(休)午後1時 内 ベッビーニ作曲「ノルマ」 対 市内の大人 定20人 ¥1,000円
	リラクゼーション美文字書写教室 時 9月26日(休)午前10時 対 市内の大人 定9人 ¥100円

[一覧はこちら→](#)



五月山児童文化センター

場 綾羽2-5-9 ☎752・6301
 開館時間=午前9時～午後5時、月・火曜日、祝日は休館
 ※催しの申込開始日は9月4日(火)から。

項目	内容
プラネタリウム	よちよちプラネタリウム 時 9月6・20日(金)午後1時 内 ピアノ生演奏と絵本のおみきかせ 対 乳幼児と保護者
	一般番組 時 土・日曜日①午後1時30分②午後3時30分 内 ①「やぎ座」②「いけだ星物語☆五月山織姫伝説」
	幼児向け番組 時 日曜日午前11時・木曜日午後1時 内 「いるか座のおはなし」
自然と科学	江角先生の科学実験教室 時 9月7日(土)午前10時 内 ドライアイスでサイダー作り 対 小学3年生以上 定10人 ¥200円
	猪名川の水辺の生き物観察会 時 9月8日(日)午前9時30分 内 池田・人と自然の会と猪名川の生き物採取と観察 対 小学生以上の親子 定20人 ¥50円
	～中秋の名月～ 観望会 時 9月13日(金)午後6時30分 内 森山康浩さんとお月見の話と観察 対 小学生以上の親子 定30人 ¥50円
	スパイダーワールドクモの観察会 時 9月14日(土)午前10時 内 加村英隆さんと五月山のクモの観察 対 小学生以上の親子 定20人 ¥50円
	東先生の科学実験教室 時 9月15日(日)午前10時 内 発生!爆発!?水素と酸素のトライアル 対 小学生以上 定20人
作る	敬老の日～絵画コンクール～ 時 9月7日(土)午前10時 内 ほほえみの園のおじいさんおばあさんを水彩画でスケッチ(14日(土)に表彰式) ¥150円
	お月見団子作り 時 9月13日(金)午後4時 内 お月見団子作りと試食 対 小学生以上 定10人 ¥100円
	低学年のためのクッキング 時 9月14日(土)午前10時 内 オムレツを作る 対 小学1～3年生 定10人 ¥500円
	斉藤おじさんのあそび塾 時 9月21日(土)午後2時30分 内 ストロー笛づくり 定15人
	オリジナルペイント巾着づくり 時 9月29日(日)午後2時 内 布絵の具で巾着袋に描く 対 小学生以上 定10人 ¥300円
見る	親子で楽しむコンサート 時 9月8日(日)午後2時30分 内 ミニオーケストラAdd-Onアンサンブルによる演奏
	たのしい人形劇 時 9月15日(日)午後2時30分 内 人形劇グループあんころもち
遊ぶ	親子山歩き～さつきっ子クラブ～ 時 9月6・20日(金)午前10時30分 内 山歩きと工作 対 2歳以上の親子 定10組 ¥50円
	ちびっこサイエンス 時 9月27日(金)午後4時 内 虫めがねであそぶ 対 5・6歳児の親子 定10組

時=日時 勤=勤務時間 場=場所 内=内容 対=対象 講=講師 定=定員 ¥=費用 持=持ち物
 申=申し込み先・方法 問=問い合わせ先 HP=ホームページ ☑=メールアドレス

募集
催し
税金・保険年金
産業・仕事
環境・安全
相談その他
福祉
高齢者
健康
スポーツ
子育て

市民が池田市の魅力をレポートする
“市民記者”として、地元・池田の
情報を発信します。

今月の市民記者
米津 榮次郎さん

広報誌で池田を伝えて今年で15年目。「何か社会に恩返しできたら」と話す、御歳87歳。地球温暖化についての科学的知見を集約し、国際的に広める「気候変動に関する政府間パネル(IPCC)」にも参加。



取材先

洋画家 山下富美子さん



根っこの叫び



感情移入した木の根っこで表す開拓者魂が 奇跡の一本松を通して被災者の共感を呼ぶ

北海道夕張郡出身、本市在任の新世紀美術協会会員。道内小中学校の教員を60歳で定年退職したのを機に京都造形芸術大学芸術学部美術科(洋画)に入學し卒業されました。北海道の開拓者魂を込め主に「木の根っこ」をモチーフにした絵画創作を続け、昨年は公募展で通算70作品の入賞・入選を果たします。その一方で岩手県陸前高田市に残る「奇跡の一本松」に想いをはせ、津波に耐える「一本松」に感動賞をあわせて「強い根っこ」を描いた自作絵画

4点を同市に送り被災者に寄り添われました。厳しくも温かい北海道の開拓者魂が「一本松」を通じ復興にこそしむ人たちの共感を呼び、計画中の記念館(仮称)に同作品が展示される予定といひます。今回は生涯学習に挑戦し続ける山下富美子さんを紹介します。

NHK連続テレビ小説「なつぞら」北海道編で放映された柴田家は、北陸の開拓移民です。不毛の原野が130年ですばらしい地域となり、食料自給自足ができる北海道。ここに至るまでには、壮絶な自然の営みや血のにじむ辛酸と格闘した開拓者魂が原点といわれます。幼い頃から生々しい開拓体験を刻み込んだ山下さんが、開拓者魂を木の根

っこに重ね、自分の道は自分で切り拓くことを決意します。このアクティブな人生は自身の生き方に留まらず、多くの教え子に引き継がれています。平成23年3月11日、東日本大震災が発生しました。この世とは思われない大津波が襲う光景を、鎮魂帰神の境地でテレビを見つめていた山下さん。7万本の松の木が根こそぎ流される中で残った「奇跡の一本松」。想定外の生き抜く力の表象として心を奪われました。私たち人間に凄まじい根性を教えてくれたとしていたたまれず「奇跡の一本松」に感動賞を送ったといひます。山下さんに本市民へのメッセージを聞きました。「私は本市に住んで生きる力のある街を日々実感します。明るく元気で親切、また、やさしくよく笑う市民が多い。ほめることや励ますことに囲まれ、やる気や生きる力が育ちます。私自身の新たな目標も、本市でならば達成できると思っ

お問い合わせ

連絡先

山下 富美子
☎754・0178

池田市制80周年記念 特別展

没後50年

富貴のひと

鍋井克之

その2

前回、池田ゆかりの洋画家・鍋井克之の人生を概観しました。今回は、鍋井の画業をとおして、彼の「世界」を見ていきます。

大阪の洋画壇

「画を描きたければ東京へ行け」。鍋井が学生のころ、そんな言葉が当たり前なほど、大阪に洋画を生業とするコミュニティー画壇はありませんでした。1年余りのフランス洋行後、東京行きを関東大震災で諦めた鍋井は、生まれ育った大阪で、自らの道を開くことになりました。

大正13(1924)年、大阪市西区に創設された信濃橋洋画研究所は、彼にとつてその大きな一歩でした。鍋井をはじめ、小出権重、黒田重太郎、国枝金三という、当時洋画界で新進気鋭の若手画家が起こしたこの研究所は、生活の近代化とともにようやく広がりをみせた洋画を学ぶ拠点として、大阪に革新的な美術の風を送り込みました。当時東京でも珍しかった

エレベーター付きのモダンビルにあった研究所には、図案などデザインを学ぶ者も多く出入りし、近代化する都市文化のニーズに応えていきます。

こうして、多くの画家を輩出した信濃橋洋画研究所は、大阪洋画壇の、生みの親ともなったのです(名前を変え、昭和19年まで存続)。

「油絵日本画」

大阪で、画家としての活動基盤を固めた鍋井。では、彼がめざした絵の世界とは、どのようなものだったのでしょうか。洋画の故郷、フランスにも渡りながら、

鍋井はその画風に一切影響を受けることがありませんでした。むしろ、彼はこの

異文化体験を機に、日本の風土に根差すものを題材にした新しい風景画を志します。日本画の領域へ踏み込む鍋井は、それを「油絵日本画」と呼びました。

古い建築物、複雑な山の稜線、緑の色、花や鳥。鍋井は西洋の地で培われた油絵にこれら日本画のモチーフを取り込む困難をあえて選びました。ただし、絵具を変えただけのような「日本画趣味」に陥ることなく、洋画の伝統的な技法をしつかりと踏まえて描く。鍋井はこれを「筋を通す」と表現します。題材に沿うのではなく、描き手の心「自分らしさ」を絵に表せばよい。

彼は、この「らしさ」をもって、自らの絵を純化させていきました。

風景に想いをのせて

鍋井は、洋画家があえて選ばない、短く「うつろう」画材を好みました。

「雲とか水とか風とか、それから雨とか：短時間に描いてしまわないといけないうものが好きですね。風景に託すというか、なにかそういう感情を表わすものが好きなんです。」(「作家の発言」『みづる』S41・4)。

池田の自宅に近い田んぼを題材とした「刈田の雨」には、田をたたく村雨や、空



信濃橋洋画研究所の開所式(後列左から2番目が鍋井)

を映す水たまりなど、その瞬間の情景が写し取られています。鍋井は、絵は「あたまでなく心で描く」ものだと言っています。細かな輪郭にとらわれず、山を描けばその大きさを、海の断崖を描けば、高さを、その重量感までも、キャンバスに封じ込めようとしていました。

湿りを帯びた風景、変わる天候、そこに入り込む、詩的ともいえる感情。これから、いかにも日本的なものに、彼は正面から向き合いました。自然を美化せず、絵の世界で「美しくない」日常の風景も、恐れずありのままに描く。その中に、かえって西洋の油絵の核心を見出し、昇華しようとしたのです。

次回は、鍋井の著作などをとおして、彼と文芸との関わりを見ていきます。

◆問い合わせは歴史民俗資料館

☎75113019

伝言板

※定員で明記のないものは先着順。

催し (日付順)

- 真面東ダンスパーティー ▼9月1日(日)午後1時〜4時30分 ▼市民文化会館 ▼1200円 ▼内田 ☎090・42885・9513
- 心の倉庫・八尾勝の傾聴公開講座 ▼9月3日(火)午後2時〜4時 ▼保健福祉総合センター ▼「認知の歪み」と思い込みの点検 ▼1000円 ▼竹内 ☎7633・26002
- 大阪エヴェッサ市民招待ゲーム ▼9月4日(水)午後5時 ▼五月山体育館 ▼大阪エヴェッサvs熊本ヴォルターズのプレシーズンマッチ、クリニックや記念撮影など ▼市内在住・在勤・在学の方身分証を持参ください ▼同クラブプロフィス ☎0120・937・625
- パーキンソン病知っ得情報会 ▼9月6日(金)午後2時〜4時 ▼池田駅前南会館 ▼パーキンソン病患者やその家族 ▼1000円 ▼松田 ☎090・7552・2543
- サン・サフランダンスパーティー ▼9月7日(土)午後1時〜4時40分 ▼市民文化会館 ▼1000円 ▼野中 ☎090・10222・6386
- フラダンスでロコモ予防体験 ▼9月7日(土)午後3時〜4時 ▼いしはし寺子屋 ▼いつでも自分の足で元気に動く! ▼8000円 ▼摩耶 ☎090・30050・6288
- 鳴く虫の観察会 ▼9月7日(土)午後7時〜9時、阪急バス「吉田橋」集合 ▼1000円 ▼懐中電灯 ▼池田・人と自然の会 ☎761・7289
- プラスアルファダンスパーティー ▼9月8日(日)午後0時30分〜4時30分 ▼市民文化会館 ▼12000円 ▼木田塚 ☎090・5166・0116
- 池田郷土史学会9月例会 ▼9月8日(日)午後1時30分〜3時 ▼コミュニティセンター

- ▼同会員金谷氏による荒木村重調略の黒子 ▼松本 ☎794・6667
- ▼パーキンソンダンス ▼9月9日(月)午前10時〜11時30分 ▼池田駅前北会館 ▼椅子に座ってできる簡単な体操 ▼パーキンソン病患者やその家族 ▼11000円 ▼山岸 ☎090・2047・1223
- ▼高齢者の転倒予防体操 ▼9月10・24日(火)午前10時〜正午 ▼池田組合員センター ▼全身のストレッチ体操と下半身筋力アップ体操など ▼65歳以上 ▼前日までに同事務局 ☎06・6840・7601
- ▼オーラで健康チェックとブチヨガ体験 ▼9月10日(火)午後2時〜3時②13日(金)午後7時〜8時③15日(日)午後2時〜3時 ▼イルチブレインヨガ石橋スタジオ ▼5人 ▼5000円 ▼前日までに同スタジオ ☎762・7507
- ▼池田エッセイの会見学 ▼9月11日(水)午前10時〜正午 ▼いけだNPOセンター ▼会員作品を講師が講評 ▼30人 ▼9月9日(月)まで一谷 ☎751・8432
- ▼おこ背改善「姿勢健康体操」 ▼9月11日(水)②17日(火)午前10時30分〜正午 ▼①栄町コミュニティセンター②公文教室(伏見台3・11・15) ▼女性 ▼10000円 ▼前日までに前崎 ☎090・3671・1956
- ▼体の硬い人のためのヨガ ▼9月12・19・26日(木)午後1時30分〜2時30分 ▼城南会館 ▼シニアの方も安心 ▼8000円 ▼前日までに蔭山 ☎090・43006・9291
- ▼老人ホームの正しい選び方 ▼9月14日(土)午前10時30分〜11時30分 ▼ロジカ・アカデミー ▼老人ホームへの入居をお考えの方 ▼5人 ▼今仲 ☎7866・22221
- ▼陶芸体験教室 ▼9月14・28日(土)午後1時30分〜3時 ▼カルチャープラザ ▼エプロン ▼前日までに池田市陶芸同好会 ☎761・6131
- ▼不用園芸用土の回収・不用花木交換会 ▼9月15日(日)①25日(水)午前9時〜10時(雨天中止)①市民文化会館駐車場②辻ヶ池公園 ▼西垣 ☎080・53002・7643
- ▼ロイヤルダンスパーティー ▼9月15日(日)正午〜午後4時40分 ▼市民文化会館 ▼28000円 ▼潮崎 ☎090・6736・2884
- ▼ゆつたりヨガ教室体験 ▼9月19・26日(木)午前11時10分〜午後0時40分 ▼石橋北会館 ▼女性 ▼6人 ▼5000円 ▼前日までに久保田 ☎090・3847・0726
- ▼懐かしい歌をたくさん歌って脳トレ! ▼9月19日(木)午後1時30分〜2時30分 ▼いしはし寺小屋 ▼5000円 ▼中上 ☎762・3573
- ▼大人のおり紙 ▼9月19日(木)午後1時30分〜3時30分 ▼五月山児童文化センター ▼みじ ▼10人 ▼9月4日(水)から同センター ☎752・6301
- ▼おかあさんといっしょ 英語の絵本を楽しもう! ▼9月21日(土)午前10時 ▼教育支援協会大阪池田事務所 ▼未就園児と保護者 ▼親子10組 ▼天野 ☎090・9044・00815
- ▼医療生協の健康チェック ▼9月21日(土)午後1時30分〜3時 ▼渋谷会館 ▼骨密度、体脂肪などの測定や健康相談 ▼池田組合員センター ☎06・6840・7601
- ▼自死の問題を語る場があります ▼9月21日(土)午後2時〜5時 ▼ステーションN地下1階 ▼大切な方を自死でなくされた方の分かち合い ▼植村 ☎080・3858・2954
- ▼こもればハッピー食堂 ▼9月21日(土)午後5時 ▼寺子屋・mae ▼シニアを中心とした多世代食堂 ▼大人2000円 ▼多世代交流ハッピースペース ☎752・4334
- ▼カマンベールダンスパーティー ▼9月22日(日)午後0時30分〜4時30分 ▼市民文化会館 ▼10000円 ▼木藤 ☎722・80023
- ▼大人の特別講座 ▼9月25日(水)午後1時30分〜3時30分 ▼五月山児童文化センター ▼万華鏡 ▼10人 ▼30000円 ▼9月4日(水)から同センター ☎7522・6301
- ▼綾羽子ども館人形劇定期公演 ▼9月28日(土)午前11時〜正午 ▼綾羽子ども館 ▼やおちあきさんのお楽しみ劇場 ▼30人 ▼2歳以上 ▼30000円 ▼前日までに吉田 ☎090・7343・9367

会員募集

- ▼結婚に関する個別相談会 ▼9月29日(日)午後2時〜4時 ▼池田駅前南会館 ▼真剣に結婚を考えている本人か親族 ▼3人 ▼前日までに神田 ☎090・6375・6859
- ▼姫室リトミック ▼月曜日午前10時40分〜11時20分 ▼姫室・室町会館 ▼親子でリトミック ▼未就園児 ▼1回8000円(月謝制・無料体験あり) ▼高垣 ☎0800・2981・7504
- ▼若葉会パッコン教室 ▼①月曜日午前9時30分〜11時30分②水曜日午前10時〜正午③水曜日午後1時〜3時 ▼①保険福祉総合センター②③市民文化会館 ▼6月9日30000円(①のみ50000円) ▼9月9日(月)午前9時30分〜11時に直接保険福祉総合センター ▼荻野 ☎761・333966
- ▼中国語講座 ▼初級〜土曜日午後2時〜小学生(日曜日午後2時30分) 会話 ▼木曜日午後6時30分 ▼コミュニティセンター(毎月3回、1回90分) ▼各10人 ▼6月9日2万円 ▼池田市日中友好協会 ☎080・8538・6452
- ▼小学生バレーボール部員大募集! ▼水曜日午後6時〜8時30分、土曜日午後1時〜5時 ▼神田小学校体育館 ▼体験入部からお気軽にご参加 ▼小学生 ▼月15000円 ▼大熊 ☎080・1455・23299
- ▼ボパイ体操クラブ ▼木曜日午後6時15分〜9時 ▼五月山体育館 ▼マットや跳び箱、鉄棒、平均台など ▼幼稚園年中〜高校3年生 ▼月35000円 ▼野中 ☎090・7495・8670



■阪急石橋駅下車、西へ徒歩約8分
 ■〒563-0031 池田市天神1丁目7-1
 ■問い合わせ・予約 ☎761-8811
 入場券は市民文化会館3階事務所、市役所1階会計管理室窓口などで発売(執務時間に限る)
 ■文化会館主催のイベント情報をメールマガジンで無料配信しています。ご希望の方は、
<http://www.azaleanet.or.jp/mailmagazine.html>
 からお申し込みください。

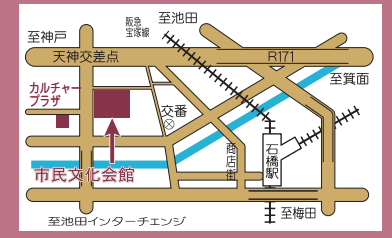

池田市は市制施行80周年、いけだ市民文化振興財団は設立20周年を迎えることができました。これまで支えてくださった皆さまに感謝の気持ちを込めて、★印の催しを周年記念公演とし、入場料も謝恩特別価格にて開催させていただきます。

10月1日(火) 午後2時30分

大阪交響楽団 無料公開リハーサル

プロオーケストラがどのような音楽を作り上げていくかという過程を目の前で観て、感じることが出来る格好の機会です。

●出演 指揮 熊倉優(新進気鋭の若手実力派指揮者)、ソプラノ 鈴木玲奈(第86回日本音楽コンクール声楽部門第1位)、大阪交響楽団



大阪交響楽団



鈴木玲奈



熊倉 優

●曲目 モーツァルト作曲 交響曲第38番「二長調」
 プラハ・コンサート・アリーナなど

●入場料 無料(要整理券・おひとりにつき4枚まで配布)

※リハーサルのため、全曲通して演奏しません。進捗状況によって時間や演奏内容の変更、ソリストが出演しない場合もございます。未就学児の入場はご遠慮ください。

11月9日(土) 午前10時30分

★大阪交響楽団 0歳からの ファミリーコンサート

赤ちゃんが泣き出しても大丈夫！子どもから大人まで、みんなで迫力あるオーケストラの生演奏をお楽しみください。

●出演 大阪交響楽団、松元宏康(指揮)、歌のお兄さん・お姉さん
 ●曲目 「となりのトトロ」、「崖の上のポニョ」など
 ●指定席 1,000円(2歳未満ひざ上鑑賞無料。ただし座席が必要な場合は入場券が必要です)
 ※9月21日(土)チケット発売

12月15日(日) 午後2時

★足立衛&アゼリアジャズ オーケストラコンサート 〜タカラジエンヌも 愛した映画音楽〜

第30回目となる今回は、スペシャルな企画をご用意しました。

宝塚歌劇でも上演されたミュージカルナンバーや映画音楽を中心に、お届けします。

●曲目「ウエスト・サイド・ストーリー」
 「サウンド・オブ・ミュージック」より、チャップリン、ウエスタン映画からのナンバーほか

●前売り指定席 1,000円
 ※チケット9月下旬発売。未就学児の入場はご遠慮ください。

9月の臨時休館日は 10日(火)です。ご了承ください。

ギャラリーコーナー

ギャラリーいけだ

- A. Flocon展(古立 章・絵画) ~9/2(月)
- 村本實邦・栗田輝子二人展(絵画・押絵) 9/4(水)~9/9(月)
- 池田市美術協会 会員展(第2会場 書) 9/15(日)~9/21(土)
- 北脇榮次の水彩画、パステル画「景色を訪ねる原画展」 9/25(水)~9/30(月)

ギャルリ VEGA

- 手作りアート・マルシェ・秋【後期】 ~9/2(月)
- 墨で描く世界遺産展 II 石橋美紀 9/4(水)~9/9(月)
- 池田市美術協会 会員展(第1会場 絵画・彫刻・工芸・写真) 9/15(日)~9/21(土)
- 京焼 赫三郎窯展 黒田三郎 9/25(水)~9/30(月)
- 第15回 深山会会員展 滝井孝舟 9/25(水)~9/30(月)

■問い合わせ・予約・使用申し込みは
 阪急「池田駅」下車、駅構内を西へ徒歩約2分
 〒563-0056 池田市栄町1-1
 阪急池田プラザマルシェ 3番館2F
 開館時間/10:00 ※閉館時間はご確認ください。
 休館日/火曜日 入館料/無料

いけだ市民文化振興財団 ☎750・3333

使用料	ギャラリーいけだ	ギャルリ VEGA
	50,000円 ※展示販売不可	155,000円 ※展示販売可 ブロックの分割使用72,000円、103,000円

■使用期間：水～翌週月曜日の6日間 ■使用希望月の1年前から申し込み可能

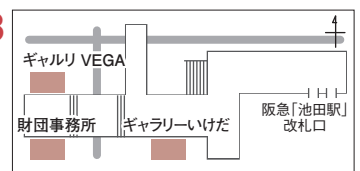

市税と保険料の支払い“いつでも・どこでも” バーコード付きの納付書が9月1日から スマホアプリ「PayB」に対応

本市の市税や各種保険料の納付は、口座振替制度を利用しない限り、金融機関窓口やコンビニエンスストアで行う必要がありましたが、バーコード付きの納付書については、9月1日(日)からスマホアプリ「PayB(ペイビー)」に対応し、場所や時間帯に縛られることなく納付ができるようになりました。

PayBは、事前に口座情報を連携させた状態で、納付書のバーコードを読み取ることにより、決済金額を口座から即時で引き落とすサービスです。手数料はかかりません。

PayBの操作手順や、ダウンロードと対応する金融機関の一覧については、スマホから左記QRコードを読み取りご確認ください。PayBを使用する上での不明点などはPayBユーザーサポート☎03・6457・9459にお問い合わせください。



PayBに対応するバーコード付き納付書

市・府民税(普通徴収)、軽自動車税、
固定資産税・都市計画税、
国民健康保険料、
後期高齢者医療保険料、介護保険料

問 納税課 ☎754・6225

観光ボランティアガイドを募集

年間約170万人以上が観光に訪れる本市では、ボランティアの育成に力を入れています。勉強しながら段階的にガイドのスキルを身に付けるため、初心者でも安心です。興味のある方は、ぜひお気軽にご連絡ください。



あなたも池田の「歴史案内人」になりませんか？

〈活動内容〉 予約申込制で市内の観光案内をしたり、当番制で池田城跡公園の城内などを案内しています。何を案内するかは自由です。

〈活動場所〉 市内 〈在籍数〉 約20人 ※登録は18歳以上。

申 池田市観光協会事務局 ☎750・3333

問 空港・観光課 ☎754・6244

9月9日は救急の日

救急医療週間：9月8日(日)～14日(土)

昨年、救急出場件数が**6,030件**にのぼり、過去最多を記録しました。通常、119番通報を受けると、現場に最も近い救急車が駆け付けます。しかし、「病院で待たずに受診できる」「交通手段がないから」と、緊急性のない救急車利用が増えると救急車が足りなくなり、到着時間が延びて、最悪の場合は救えるはずの尊い命を救うことができなくなります。

本当に救急車を必要とする人のために、適正利用のご協力をお願いします。

「病院に行ったほうがいい?」「応急手当の方法は?」「近くの救急病院はどこ?」「救急車を呼んだほうがいい?」…など、急な病気やけがで迷ったら、救急安心センターおおさかに電話してください。

相談員・看護師が医師の支援体制のもと24時間365日、病気やけがの緊急性の判断や応急手当、救急病院の案内について対応しています。緊急と判断した場合には、そのまま救急車を呼ぶことも可能です。



急な病気やけがで迷ったときは
「救急安心センターおおさか」へ
#7119または
☎06・6582・7119



夜間の子どもの急病時には
「小児救急電話相談」へ
#8000または
☎06・6765・3650(午後8時～午前8時)

問 消防署 ☎751・0119

健康相談



池田市歯科医師会
<http://www.ikedashi.jp/>

Q 舌の痛みがあるのですが、どのような治療法がありますか。

A 原因により治療法が変わります。

① 歯が磨り減ったり、虫歯で歯が割れたり、歯の詰め物や被せが壊れたり、入れ歯が合わなくなつた結果こすれて舌が傷つき痛みがある場合は、原因となつた歯の治療や入れ歯を修理、または新しく作り替えると改善します。

② 唾液の量の減少で、お口の中の保湿や洗浄作用の低下により傷つきやすくなり、痛みがある場合、②・1 高血圧や糖尿病などで処方された薬が原因の場合は、薬の変更や服用を中止することにより改善します。

②・2 50代の女性の多くが発症のピークを迎えるシェーグレン症候群(自己免疫疾患)の場合は、こまめな水

の摂取やうがいをすると、短時間ですが効果があります。食事はアルコールや香辛料、乾燥したものをなるべく避けます。また、薬でも改善しますが個人差があります。

③ ストレスが原因の場合、ストレスを無くすのは困難ですが、できるだけストレスをためずにこまめに解消することで改善します。

④ 栄養失調により、鉄分不足で舌が赤く平らになる、ビタミンB12・葉酸不足で舌先から舌の横にかけて赤く腫れる、亜鉛不足で痛みや味覚異常がある場合は、食事改善や不足した栄養分をサプリメントで補充することで改善します。

⑤ 三叉神経痛、舌咽神経痛の場合は、薬や神経ブロック、血管が神経を圧迫するのが原因の際に行う神経血管減圧手術で改善します。

⑥ カンジタ症(カビ)の場合は、薬で改善します。

⑦ 舌癌の場合は抗がん剤の服用や手術を行います。

池田市歯科医師会



第11回 社会人落語日本一決定戦

桂文枝さんの呼び掛けから始まった「社会人落語日本一決定戦」も、今年で第11回を数えます。全国各地から池田をめざして、日本一に挑戦する社会人落語家は345人。音源審査を通過した170人が予選会に進み、翌日、決勝の舞台に臨みます。さて、今年はどんな噺が飛び出しますやら。えー、しばらくの間おつきあいを願いますー。

社会人落語 日本一決定戦とは

「池田でアマチュアの落語家をたくさん育てていきましょう」。市内にある「落語みゅーじあむ」の名誉館長である桂文枝さんの熱い思いから始まった「アマチュア落語講座」は、プロの落語家から直接、落語の指導をしてもらえるというもの。この講座を開設した2年後に「社会人落語日本一決定戦」を開催し、今年で第11回を迎えます。

落語みゅーじあむの講座で育ったアマチュア落語家はもちろん、全国で仕事や家庭を抱えながら落語に打ち込む人たちが日本一をめざす場所をつくりたい、もっと多くの人に落語を楽しんでほしい、という文枝さんの思いと、今年が池田市制施行80周年で全国345人の応募をいただき応募者は過去最高となりました。

落語のまち池田

「池田の牛ほめ」「池田の猪買い」「鬼の面」と、古典落語には池田が登場する噺が3つもあります。落語が

予選会 9月28日(土)

時 午前11時 (開場10時30分)

場 市内6会場 (右記地図参照)

音源審査を通過した170人が6つの会場に分かれて落語を披露。当日は、ほんまち通りが「いけだ落語街道」として歩行者天国になり、いろいろなお店やイベントが大集合!



決勝戦 9月29日(日)

時 午前11時 (開場10時30分)

場 市民文化会館 (右記地図参照) ※要整理券 (整理券は「落語みゅーじあむ」で配布している無料冊子「かみ落語」に付いています)。

予選会を勝ち進んだ10人が市民文化会館の舞台上で競います。日本一が決定する大舞台の、笑いと感動をぜひ一緒に。

〈審査員〉桂文枝 (大会統括)、桂小文枝 (落語家)、難波利三 (作家)、日高美恵 (よせびっ編集長)



阪急「石橋駅」西口から徒歩約8分
無料駐車場あり(約70台)



桂文枝・笑福亭鶴瓶二人会 🍷🍱🍴🍷

時 9月29日(日)午後5時 場 市民文化会館 ¥4,000円 (当日券5,000円) ※チケットは、CNプレイガイド

HP <http://www.cnplayguide.com/rakugo11/> ☎ 0570・08・9999や全国のセブン・イレブン・ファミリーマート、落語みゅーじあむ ☎753・4440でお買い求めください。

問 社会人落語日本一決定戦大会事務局 ☎753・4443 FAX753・4447



広まった時代に交通の要衝として栄えていた本市は、大阪の中心部から少し離れた山手にあり、落語の舞台としてイメージしやすかったからではないかといわれています。

また、落語と本市の縁をより濃くしたのが、春團治之碑建立です。二代目春團治と交流のあった受楽寺に碑が建ち、これを機に開催されるようになった「いけだ春団治まつり」。春團治一門による落語披露など、住民との交流の場にもなっています。

さらに、市立としては日本で初めて、上方落語の資料を常設展示する「落語みゅーじあむ」が平成19年に開館しました。

そのほかにも「おたな K A I W A I」や「いけだ落語バル」「アマチュア落語家出前寄席」など、落語にちなんだ楽しい催しが各地で定期的開催されています。

問 社会人落語日本一決定戦大会事務局 ☎753・4443

契約を確認しよう

相談 「久しぶりに通帳を確認したら、毎月身に覚えのない引き落としがあった」

不要になった契約の解約を忘れていたため、引き落としが続いていたようです。通帳やクレジットカード明細はしっかりと確認しましょう。

相談 「親が亡くなり、電話を解約しようとしたら、名義人でないからできないと言われた」

解約などの手続きができるのは、契約した名義人とその相続人だけです。自分の名義でない契約があれば、家族に伝えておきましょう。

負債も相続されます

相談 「亡くなった親が借金をしていたことが分かった」

今、自分がどのような契約をしているかを書き出して、整理しておきましょう。

「終活」でトラブル防止！

「終活」を考えていても、どのようにしたらいいのか分からない方も多いと思います。消費生活センターに寄せられた事例から、一緒に考えてみましょう。

相談 「亡くなった親が知人の借金で連帯保証人になっていた」

プラスの財産だけでなく、マイナスの財産も一緒に相続されるので、借金も連帯保証人の責務も相続人に引き継がれます。相続放棄することもできますが、その場合プラスの財産も放棄することになります。相続放棄手続きには期限や条件があるので気を付けましょう。

▼自分の負債も記録しておきましょう。

家族葬なのに安くないの？

相談 「親が亡くなり親族だけの家族葬にしたが、思っていたより料金が高かった」

最近では親族だけのシンプルな葬儀を希望する人が増えています。家族葬の定義はなく、斎場の大きさや葬儀内容・参列者数などで変わるため、料金はさまざまです。「不必要な

オプションが付いていた」などの苦情も寄せられています。契約時には見積書の項目や追加費用についてしっかりと確認しましょう。

▼どのような葬儀にしたいか考え、事前に情報収集し、希望を家族に伝えておきましょう。

終活ビジネスに注意！

相談 「身元保証などの支援サービスをしてくれる業者と契約したが、何もしてくれない」

入院時や施設入居時の身元保証や、生活のサポート、死後の事務手続きなどのサービスを行う業者が増えています。詳しい内容の説明もせず、高額な契約をさせているケースもあり、注意が必要です。

▼サービス内容をしっかりと確認し、必要かどうかよく考えて契約しましょう。

消費生活センター
平成30年度の相談件数

30年度の相談件数は853件で、昨年とあまり変わりませんでした。年齢別では65歳以上からの相談が40%となっています。内容別では引き続きインターネット関連や、ネット通販の相談が多く寄せられました。

当センターでは『わたしのノート（エンディングノート）』を作成し、希望者に配布しています。終活に限らず、若い方もご利用ください。終活の出前講座も行っています。



消費生活センター(ステーション)
Nビル3階 ☎7533・5555



PHOTO ニュース

7/27 まちづくりを語る

五月丘会館で第1回目の新市長と語るタウンミーティングを開催。まちづくりについてさまざまな意見が交わされました。



7/9 テキサスから池田を感じて

池田ライオンズクラブによる青少年交換留学生制度で本市に来日したアメリカ・テキサス州のヘンリー・プライスさんが市長を表敬訪問。滞在中、池田の歴史や文化を感じました。



8/2 猛暑を乗り切ろう!

8月1日～7日の水の週間にあわせて、市役所玄関前で打ち水大作戦を実施しました。参加者は一斉に水をまき、ひと時の涼を楽しみました。



7/14 アフリカの風が石橋に

石橋商店街で行われたアフリカ祭。アフリカの歌や踊りが披露され、石橋商店街はエキゾチックな雰囲気になりました。



7/27・28 盆踊りに興じて

毎年恒例の石橋まつりが石橋駅前公園で開催されました。天候にも恵まれ、2日間でたくさんの方が訪れました。





シェアサイクルを 使いませんか？



市内の交通移動の利便性をさらに高めるため、平成31年3月30日からシェアサイクルによる実証実験を行っています。
 実験開始時は市内10カ所のステーションでしたが、現在は11カ所となっており、今後も増設を検討していきます。
 ◆ご家族や友達同士で、電動アシスト自転車を使って池田のまちを移動してみませんか。
 問い合わせはまちづくり・交通課 ☎754・6281

順次増設予定

ステーション設置場所

〈池田駅周辺〉

池田市役所、五月山公園、五月山動物園前、池田駅東自転車駐輪場、歴史民俗資料館、池田城跡公園、シルバー人材センター **追加**

〈石橋駅周辺〉

石橋駅中央第2駐輪場、石橋商店街高架下駐輪場 **変更**、石橋公園、豊島野公園

- 利用料金 60円/15分(最大1,000円/24時間) ●利用時間24時間利用可能
- 支払い方法クレジットカードまたは携帯電話キャリア決済

／ 新たなステーションも増えました ／

石橋商店街高架下駐輪場
※石橋駅前公園から変更になりました



ラック台数
12台

シルバー人材センター



ラック台数
5台

利用方法は、QRコードでアクセス、
またはインターネットで検索してください。

ハローサイクリング **検索**

Android



iPhone



池田市公式LINE

登録してください！

市の魅力をより一層多くの方に伝えられるよう、情報発信を行っています！
 定期的なタイムラインでの発信と、災害時など重要なお知らせはメッセージで配信します！
 この機会に友だち登録をお願いします！

友だち登録は
こちらから！



スマートフォンのLINEアプリから、
「友だち検索」画面で「@ikedacity」と検索



または
右記 QR コードを、スマートフォンで読み込み



関 秘書・広報課
☎ 754・6202

池田市人口 男性：49,752人(-58人) | 女性：53,995人(+3人) |
 (7月末現在) 人口：103,747人(-55人) | 世帯数：48,549世帯



古紙・リサイクル紙70%再生紙を使用

広報誌が届かなかつたら… 『広報いけだ』は毎月1回1日発行です。
 発行日の正午までに広報誌が届かない場合は、(公社)池田市シルバー人材センター
 (☎072・754・1980 *受付/平日午前8時45分～午後5時15分)へ。

スマホやパソコンで「広報いけだ」を
ご覧いただけます。
 便利な機能もいっぱい！
10言語に対応 **自動音声読上げ**
 ※ベトナム語は音声読上げ機能には対応していません