

いけだ IKEDA CITY

広
報

5 月号
2020

NO.
1194

特集

親子が笑顔になれる
池田の子育てサポート





特集

ご存じですか？

親子が笑顔になれる 池田の子育てサポート

本市では、少子高齢化による人口減少が進む中、次世代育成施策のあり方を示すため、平成17年3月、全国に先駆けて「池田市子ども条例」を制定しました。

その後、『子育てを喜び、子どもの健やかな成長を支えるまち、いけだ』を基本理念として、子どもたちが最大限に恩恵を受けることができ、安心して出産・育児ができるまちづくりの実現に向けた取り組みを続けています。





子育てを支えるさまざまな取り組み



『子育てを喜び、子どもの健やかな成長を支えるまち、いけだ』の実現に向けて、
妊娠～出産～子育てまで続く、切れ目のない支援についてご紹介します。

出産前後の健康管理や相談支援

●妊産婦の健康・子育ての準備

・妊婦健康診査 ・マタニティクラス ・父親準備教室 ・マタニティクッキング など

●乳幼児の健康・子育ての相談支援

乳幼児健診や訪問による相談支援、講習会や育児相談会など実施しています。

・こんにちは赤ちゃん訪問 ・乳幼児健康診査 ・育児相談会
・離乳食講習会 ・予防歯科室 など

問健康増進課（保健福祉総合センター内） ☎754・6034

●市立池田病院による「はぐくみ はばたけ いけだBaby」プロジェクトで、出産をしっかりサポート

・出産費用の見直し ・お祝い膳の提供
・来院受付と精算窓口（妊婦専用窓口（スマートレーン）を設置 など

問医療管理課 ☎751・2881



親子の絆づくり

●親子の絆づくりプログラム「赤ちゃんがきた！」

初めて子育てをするママのための参加型プログラム（全4回）です。詳細は27ページをご覧ください。

●親支援プログラム「ノーバディーズ・パーフェクト・プログラム」

カナダ生まれの親支援プログラム（全8回）です。開催案内は本誌または市ホームページに掲載します。

●アイ・あいブック

4カ月児健康診査時に、子育て経験豊富なボランティアや保育士が、絵本の読み聞かせと子育て支援情報をお伝えします。

●いちご通信・いちごパーティー

満1歳の誕生月に誕生会の招待状を郵送します。詳細は27ページをご覧ください。

問子育て支援課 ☎754・6401

成長・発達の記録について

●いけだつながりシート Ikeda_s（イケダス）

母子健康手帳の延長版として使える、成長・発達の記録ファイル。子どもの特徴や普段の様子、情報を記録し、子どもに関わる人たちと共有することができます。大人になっても使えます。

●e-Ikeda_s（イーイケダス）

Ikeda_sの電子版で、現在の様子を記録するとアドバイスが返ってきます。

問発達支援課 ☎754・6102



子育ての負担を軽減

●赤ちゃんステーション…①

市内の23カ所の公共施設などに、オムツ替えや授乳ができるスペースを設けています。設置場所は二次元コードをご覧ください。



このステッカーを貼っています

●ふくまる子ども券…①

保育所などに通っていない満1歳の誕生日から満3歳到達時の年度末までの子どもを対象に、一時預かり施設の利用補助券1万円分をプレゼント。詳細はお知らせ28ページをご覧ください。



●妊娠・出産・子育て応援補助金…①

(株)池田泉州銀行「〈池田泉州〉妊活・育活応援ローン」の利子の一部を補助。詳細は28ページをご覧ください。

●送迎保育ステーション「カルガモ」「もりもりKIDS」…②

住居と保育所が離れていて開所時間がニーズに合わない方のために、一部施設への送迎保育を行っています。

ご利用ください「エンゼル制度」

●保育所等児童・幼稚園等児童エンゼル補助金…②

保育所等に通う第3子以上の一部児童に補助金を支給。また、3～5歳児の第4子以上の児童に副食材料費を補助。

●エンゼル補助金…②

私立幼稚園等に通園する第4子以上の一部児童の副食材料費を補助。

●エンゼル祝品…③

(株)池田泉州銀行と連携し、出産祝品(第1子・第2子の誕生時には1万円、第3子以上は5万円が入金された通帳)を贈呈。

●エンゼル車貸与…③

ダイハツ工業(株)の全面協力により、第3子以上が生まれた方を対象にダイハツ車を3年間、無償貸与。



問①子育て支援課☎754・6252 ②幼児保育課☎754・6208 ③総合窓口課☎754・6243

待機児童の解消に向けて

●待機児童の状況

本市では令和2年4月1日現在、国基準の待機児童は0人です。国基準の待機児童ゼロの維持、そして潜在的な待機児童の解消のため、本市では次の取り組みを行っています。

・待機児童解消保育施設「ふくまるキッズ園」「ぴよぴよ」「みかんルーム」

認可保育所などに入所できなかった児童のための公設民営の保育施設として、「ふくまるキッズ園」を阪急宝塚線高架下に開設しています。4月からは「ぴよぴよ」を協塚会館にオープンしました。また3歳児向け一時預かり事業「みかんルーム」〈市立あおぞら幼稚園内〉が4月からオープンしました。



問幼児保育課☎754・6208 (みかんルームについては教育政策課☎754・1105)



地域ぐるみでの子育て支援

●子育て応援隊

地域のボランティア隊員が、地域の諸活動を通じて子どもや子育て家庭の見守りや応援活動を行い、地域社会全体で子育て家庭を支えることができる社会的風土の醸成と子どもの健全な育成に努めています。
※隊員登録も随時募集しています。

問 子ども・若者政策課 ☎754・7004

●親子ふれあいDAY

土曜日は銭湯で小学生以下の親子連れの入浴料金を割引。



●いけだファミリー・サポート・センター

「育児の援助を受けたい人」と「育児援助を行いたい人」を結びつける会員制の育児支援ネットワーク。
詳細は29ページをご覧ください。

●地域子育て支援拠点（つどいの広場）

小さなお子さん（主に0～3歳児）と保護者の方が安心して自由に過ごせる室内広場を市内4カ所に開設し、子育ての講習会や子育て相談を実施しています。 ※詳細は30ページをご覧ください。



問 子育て支援課 ☎754・6252

子育てに困ったときは

●子育ての情報提供・相談窓口「にじいろ」/子育て世代包括支援センター

子育ての悩みや困りごと、遊び場や子育て支援サービスなどについて、経験豊かな専任の保育士が対応します。来所や電話・訪問などご自分にあったスタイルでご利用ください。

時 月～金曜日（水曜日を除く）午前9時～午後5時 問 健康増進課 ☎754・6037

●子ども家庭総合支援拠点

子どもと家庭の実情把握、支援に関する情報共有、児童虐待の相談・通告の受付など、子どもや家庭への支援に取り組んでいます。

場 子育て支援課 問 同課 ☎754・6401

●保育コンシェルジュの配置

保育所などの入所窓口に「保育コンシェルジュ」を配置し、ニーズを聞き取り、その方にあった多様な保育サービスを案内します。

場 幼児保育課 問 同課 ☎754・6208



「広報いけだ」ではこの他にも毎号、「いけ抱っ子」のコーナーで月づきの催しを掲載しています！
また下記サイトでは、子育て中の方もこれから出産を迎える方にも役立つ情報を発信しています。

子育て支援情報はこちらから



「kodomotoiikedai」



「す♡きっずいけだ」

緊急事態宣言が発令されました

新型コロナウイルス感染症について

問い合わせは池田市新型コロナウイルス感染症対策本部(危機管理課内 ☎754・6263)

緊急事態宣言について

新型インフルエンザ等対策特別措置法に基づく緊急事態宣言とは、季節性インフルエンザに比べて重篤になる症例が国内で多発し、急速なまん延により生活や経済に甚大な影響を及ぼす場合に、政府対策本部長(内閣総理大臣)が、「①期間②区域③事案の概要」を特定して宣言するものです。その後、都道府県知事により緊急事態措置が講じられます。

市の対応

本市では、特措法に基づき4月7日に池田市新型コロナウイルス感染症対策本部会議を開き今後の対策を講じました。現在、市主催のイベントの中止または延期と、市有施設の

休館を5月6日(休)まで継続しています。

引き続き、国や府、市から発信される正確な情報に基づき、冷静な対応を心掛けてください。

日常生活の行動で気をつけること

「不要不急の外出の自粛」の徹底

生活の維持に必要な場合を除き、外出を控えてください。

特に、密閉、密集、密接の「3つの密」が濃厚に重なる夜の繁華街への外出は控えてください。

生活の維持に必要な外出とは

- ・食料品、日用品、医薬品などの買い出し
- ・医療機関への通院
- ・健康の維持に必要な散歩や運動
- ・銀行や役所などの利用
としています。

各種相談窓口

緊急事態宣言について

・府コールセンター

時 平日午前9時～午後6時

問 ☎06・4397・3299

同感染症に対するその他の相談

・大阪府 府民向け相談窓口

時 午前9時～午後6時

問 ☎06・6944・8197

感染の疑いがある場合

・新型コロナ受診相談センター

問 ☎06・7166・9911 ※事前に「広報いけだ4月号9ページ」の症状を確認してください。

市政トピックス

5月

資金支援対策などの窓口はこちら

市民の皆さまへ

社会福祉協議会による資金の緊急貸付

減収・休業者への緊急小口資金

緊急かつ一時的に生計の維持が困難な場合に少額の費用を貸付(10万円以内。特別な場合は20万円以内)

☎ 同協議会 ☎751・0421

※詳細は、同協議会ホームページをご覧ください。(http://www.i-shakyo.or.jp)

減収・休業・失業者への総合支援資金

生活再建の間(3カ月以内)に必要な生活費を貸付(2人以上:月20万円以内、単身:月15万円以内)

事業者の方へ

資金繰り支援

資金繰り支援全般のお問い合わせ先

●中小企業金融・給付金相談窓口

☎0570・783183

●金融庁相談ダイヤル

☎0120・156・811

民間金融機関による信用保証付き融資

●セーフティネット4号・5号、危機関連保証

中小企業者を対象に、民間の金融機関による融資を受ける際、信用保証協会が一般保証枠とは別枠で保証。

☎ 商工労働課 ☎754・6241

政府系金融機関による融資

●新型コロナウイルス感染症特別貸付・新型コロナウイルス対策マル経融資・危機対応融資

日本政策金融公庫や商工組合中央金庫が、同感染症により経営が悪化(売上5%以上減少)した事業者などの金利を引き下げ。特別利子補給制度を活用し、実質的な無利子・無担保で融資を受けられます。

☎ 池田商工会議所 ☎751・3344

※詳細は市ホームページをご覧ください。

経営環境の整備

雇用調整助成金

経済上の理由で事業縮小を余儀なくされた事業主が、労働者に一時的な休業などを行い雇用維持を図った際に、休業手当や賃金の一部を助成。

☎ 大阪労働局助成金センター ☎06・7669・8900

小学校などの臨時休業に伴う保護者の休暇取得支援

小学校などが臨時休業した場合、子どもの保護者(労働者)の休職に伴う所得の減少に対応するため、正規・非正規問わず、年次有給休暇と別に有給休業を取得させた企業に助成金を支給。

☎ 学校等休業助成金・支援金コールセンター

☎0120・60・3999

今後の対策について

今後、経済産業省による緊急経済対策として、さらなる雇用の維持と事業の継続の支援や、実質無利子融資の民間金融機関への拡大、持続化給付金が予定されています。確定次第、広報誌や市ホームページでお知らせします。

※以上の内容は国の施策の一部です。詳細は経済産業省ホームページをご覧ください。情報は全て4月10日時点の情報です。

■各会計予算前年度比較

会計区分		令和2年度当初予算	令和元年度当初予算	増減額
一般会計		393億1,000万円	401億2,500万円	▲8億1,500万円
特別会計	国民健康保険	105億6,452万円	104億7,225万円	9,227万円
	財産区	3億4,521万円	3億2,556万円	1,965万円
	介護保険事業	99億8,433万円	96億1,850万円	3億6,583万円
	後期高齢者医療事業	19億7,017万円	19億1,493万円	5,524万円
病院事業会計		149億1,778万円	148億3,834万円	7,944万円
水道事業会計		46億7,713万円	42億8,452万円	3億9,261万円
公共下水道事業会計		67億930万円	55億5,402万円	11億5,528万円
合計		884億7,844万円	871億3,311万円	13億4,533万円

歳出

義務的経費〔性質別〕

法律で規定されるなど支出が義務付けられていて、任意に削減できない経費のことを義務的経費といいます。人件費や扶助費、公債費が該当します。

人件費は会計年度任用職員制度の開始にともない、前年度に比べて13億3,888万円(19.6%)の増加で、退職手当を除くと11億2,175万円(17.2%)の増加となっています。

扶助費は、児童福祉や障がい福祉関連経費の増加などにより、7億6,229万円(8.3%)の増加となっています。

公債費は12億8,927万円(39.8%)の増加です。借換債を除いた場合では927万円(0.3%)の増加となっています。

投資的経費〔性質別〕

公共施設の整備など、社会資本整備にかかる費用が投資的経費で、前年度に比べて37億1,586万円(66.4%)の減少となっています。

その他の経費〔性質別〕

物件費は委託料、光熱水費などの消費的性格の経費で、前年度に比べて1億7,188万円(2.5%)の減少となっています。前記以外の経費がその他に計上され、前年度に比べて3億1,769万円(3.8%)の減少となっています。また、その他のうち最も多い経費は繰出金で48億6,540万円となっています。

繰出金は特別会計や企業会計に対する支出のことです。特別会計などは独立採算が原則ですが、市が負担すべき部分もあるため、その経費を繰出金によって支出します。

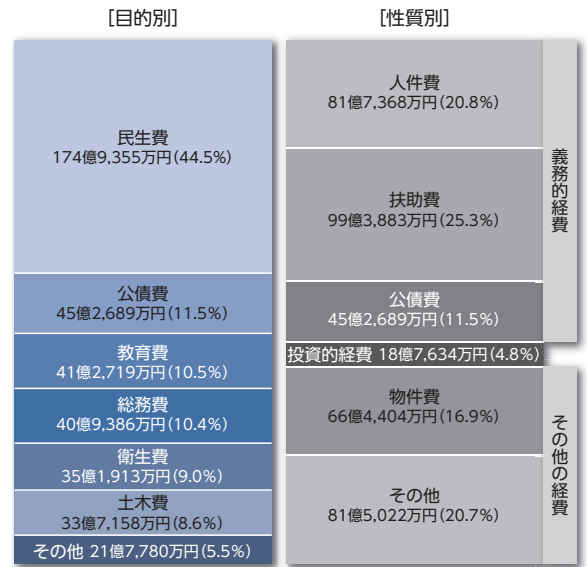

目的別
民生費…社会保障関係の経費
公債費…市債(市の長期借入金)や一時借入金の返済経費
教育費…学校の管理経費や社会教育などにかかる経費
総務費…戸籍や徴税、選挙などの経費
衛生費…保健や環境衛生、清掃にかかる経費
土木費…道路維持や公園整備、都市計画事業などの経費
その他…議会費や労働費、農林水産業費、商工費、消防費、諸支出金(防災対策にかかる経費)、予備費(予定外の支出などに対応するための費用)

予算書の閲覧は行政情報コーナーで
一般会計、特別会計、病院・水道・公共下水道事業会計の予算書は行政情報コーナー(市役所2階)でご覧いただけます。

- 池田市人事**(4月1日付) (課長以上57人)
- 部長(7人)**
- ▽市長公室長(福祉部長 小松伸) ▽市民活力部長(市民生活部長 中田雅夫) ▽福祉部長(市長公室長 高木勝治) ▽まちづくり推進部長(環境部長 根津秀徳) ▽都市整備部長(都市建設部長 小林勝明) ▽管理部長(兼総務・学務課長(管理部長) 亀井隆幸) ▽教育部長(教育部次長兼人権教育監学校教育推進課長 荒河隆文)
- 次長(13人)**
- ▽市長公室次長(会計管理) 岩崎隆 ▽市長公室次長兼コミュニケーション推進課長(総合政策部次長兼地域分権・協働課長 水越英樹) ▽総合政策部次長兼財政課長(総合政策部財政課長) 森本正義 ▽総務部次長兼人事課長(市長公室次長兼人事課長) 藤井幸治 ▽市民生活部次長兼総合窓口課長(市民生活部総合窓口課長) 小田裕彦 ▽市民活力部次長兼にぎわい戦略室長兼商工労働課長兼消費生活センター所長(市民生活部次長兼にぎわい戦略室長兼空港・観光課長) 村上弘 ▽まちづくり推進部次長(併)管理部次長兼農政課長 吉村寛 ▽都市整備部次長(併)管理部次長(管理部次長) 梶原公彦 ▽会計管理(総合政策部法制課長) 塩川英樹 ▽選挙管理委員会事務局局長(市立池田病院事務局次長兼総務課長) 西山真 ▽市立池田病院事務局次長兼総務課長(総合政策部次長兼番号制度推進監兼政策企画課長) 斎藤芳朗 ▽上下水道部次長兼下水道工務課長(都市建設部次長兼まちづくり・交通課長) 脇尾真次 ▽教育部次長兼教育政策課長(教育部教育政策課長) 小林弘典
- 課長(37人)**
- ▽市長公室秘書課長(教育部生涯学習推進課長) 武田克彦 ▽市長公室広報・ステイション課長(総務部総務課長) 永原繁則 ▽市長公室市政相談課長(市長公室広聴文書課長) 藤本智裕 ▽総合政策部SDGs政策企画課長(総合政策部行政改革推進課長) 若下晋平 ▽総合政策部ICT戦略課長(福祉部国保・年金課長) 石井伸之 ▽総合政策部行政改革推進課長(総合政策部付課長) 檜垣衛 ▽総合政策部法制課長(総合政策部法制課長) 濱田雅子 ▽総務部総務課長(選挙管理委員会事務局課長) 林重樹 ▽総務部納税課長(総務部納税課長) 小西輝代 ▽市民活力部付課長(環境部付課長) 宮崎泰 ▽市民生活部にぎわい戦略室長(観光課長) 市民生活部にぎわい戦略室長(観光課長) 齋藤宏太 ▽市民活力部人権・文化国際課長(子ども・健康部健康増進課長) 佐渡俊洋 ▽市民活力部環境政策課長(環境部環境政策課長) 島野寛書 ▽市民活力部業務センター所長(環境部業務センター) 山庄司正登 ▽市民活力部クリー

令和2年度当初予算の概要

本市の令和2年度当初予算は一般会計、特別会計、企業会計を合わせた総額が884億7,844万円で、前年度の予算額に比べて13億4,533万円(1.5%)の増加となりました。そのうち、一般会計の予算額は393億1,000万円で、前年度から8億1,500万円(2.0%)の減少となっています。借換債を除いた場合で比較すると、20億9,500万円(5.2%)の減少となっています。市税収入が若干の増加となるものの、人件費や扶助費の増加などによる財源不足を補てんするために財政調整基金を28億2,000万円取り崩しており、厳しい状況の中での予算編成となりました。また、特別会計では国民健康保険、財産区、介護保険事業、後期高齢者医療事業全ての会計で前年度よりも増加しています。

※金額は全て1万円未満を四捨五入していますので、合計金額が合わないことがあります。

歳入

◎自主財源

市が自ら調達できる歳入のことを自主財源といい、その代表が市税です。市税は歳入全体の43.7%を占めており、前年度に比べて3億4,300万円(2.0%)の増加となっています。

自主財源は市税のほかに、使用料及び手数料(施設の使用料など)、分担金及び負担金(保育料など)、繰入金(市の「貯金」である基金の取り崩しなど)、財産収入(土地の売却収入など)などで構成されていますが、市税も含めた自主財源は歳入全体の56.3%を占めており、前年度より1億1,095万円(0.5%)の減少となっています。

◎依存財源

国や府から交付される財源を依存財源といい、前年度よりも7億405万円(3.9%)の減少となっています。市債も府の同意を得て借り入れるため、依存財源に分類されます。

投資的経費の減少などにともない、前年度に比べて国庫支出金が6億8,722万円(10.2%)減少し、市債が7億650万円(18.3%)減少しています。なお、借換債を除いた場合の市債は19億8,650万円(51.3%)の減少となっています。
※借換債の発行額は借入金の返済額とほぼ同額になるため、年度比較する場合を除いて算出します。

地方消費税交付金	20億円	株式等譲渡所得割交付金	5,700万円
地方譲与税	2億3,050万円	ゴルフ場利用税交付金	5,300万円
配当割交付金	9,000万円	環境性能割交付金	2,100万円
地方特例交付金	8,900万円	利子割交付金	2,000万円
法人事業税交付金	8,000万円	交通安全対策特別交付金	1,200万円

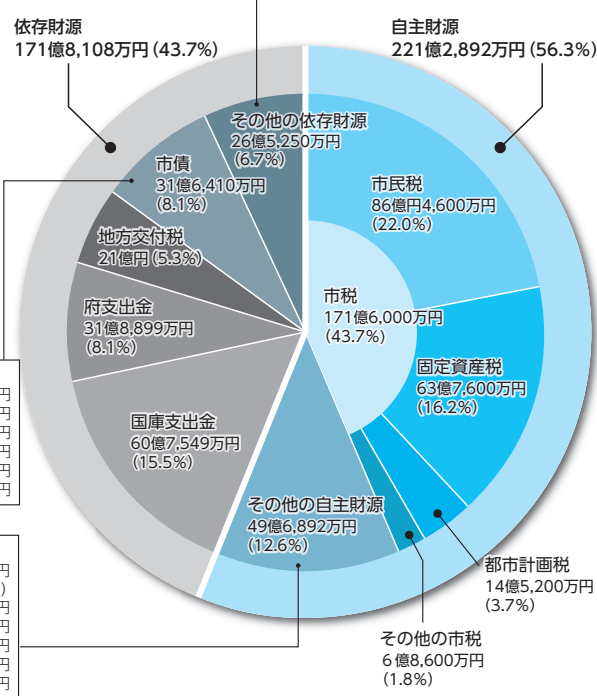

都市計画事業	1億5,470万円
住宅整備事業	1億2,450万円
社会教育施設整備事業	1億2,110万円
臨時財政対策債	12億円
借換債	12億8,000万円
その他の市債	2億8,380万円

繰入金	30億2,712万円
(うち財政調整基金繰入金)	28億2,000万円
使用料及び手数料	8億5,924万円
諸収入	5億2,463万円
分担金及び負担金	3億930万円
寄附金	2億円
財産収入	4,863万円

問い合わせは財政課 ☎754・6103

ンセンター所長(環境部グリーンセンター所長 吉田昇
▽福祉部高齢者政策推進室地域支援課長(市民生活部
にさわい戦略室地域活性化課長兼消費生活センター所長)
楠田慎太郎 ▽福祉部国保・年金課長(上下水道部総
務課主幹)中尾さやか ▽子ども・健康部付課長兼や
まはと学園長(子ども・健康部やまはと学園主幹 高光
佳美 ▽子ども・健康部健康増進課長(市長公室秘
書・広報課長 西村卓哉 ▽まちづくり推進部まちづ
くり推進監(都市建設部細河地域振興課長 南洲修 ▽
まちづくり推進部都市政策課長(都市建設部まちづ
くり・交通課主幹 橋本直岐 ▽まちづくり推進部公共
建築課長(都市建設部施設課長 東信浩 ▽まちづくり
推進部審査指導課長(都市建設部審査指導課長 浜洲
一弘 ▽まちづくり推進部農政課長(環境部農政課主
幹)萩原一郎 ▽都市整備部土木管理課長(都市建
設部道路・河川課長 村島清太 ▽都市整備部交通道
路課長(上下水道部下水道工務課長 夏木敏宏 ▽都
市整備部公園みどり課長(環境部公園みどり課長 西野
健一 ▽選挙管理委員会事務局課長(選挙管理委員
事務局主幹 橋川裕和) ▽消防本部予防課長(消防署
第1警備課長 森田和也 ▽消防本部第1警備課長
(消防本部予防課長 青合憲和 ▽消防署第1警備課長
(消防署第2警備課長 平田守 ▽消防署第2警備課長
(消防本部警防救急課長 谷康幸 ▽市立池田病院事務
局管理課長(総務部納税課長) 中原純義 ▽教育部人
権教育監兼学芸教育推進課長(教育部学校教育推進課
主幹)安原宏一 ▽教育部生涯学習推進課長(市立池
田病院事務局管理課長) 前野哲也 ▽教育部図書館長
(管理部総務・学務課長 塚原大介 ▽教育部石橋ラ
ザ館長(教育部図書館長兼石橋ラザ館長 家門晉

市立池田病院人事(4月1日付)
部 長 (8人)
▽医療局消化器外科主任部長(医療局消化器外科部長)
赤丸祐介 ▽医療局麻酔科主任部長(医療局麻酔科部
長 小野まゆ ▽医療局内科(血液内科)部長(医療局
内科(血液内科)副部長 片岡長久 ▽医療局内科(内
分泌・代謝)部長(医療局内科(内分泌・代謝)副部
長 岡田拓也 ▽医療局耳鼻いんこう科部長(新規) 山
本圭介 ▽医療局消化器外科部長(新規) 濱直樹 ▽
医療局呼吸器外科部長(新規) 須崎剛之 ▽医療技術
部長(医療技術部放射線科技師長 関康
課長 (6人)
▽医療局歯科・歯科口腔外科副部長(医療局歯科・歯
科口腔外科医長 小川秀美 ▽医療局消化器外科副部
長(医療局消化器外科医長 宗方幸一 ▽医療技術部
放射線科技師長(医療技術部放射線科技師次長 越知
博之 ▽看護部副看護部長(3階北病棟看護次長 武
田礼子 ▽医療安全管理部看護次長(医療安全管理部
10ページへつづく

令和2年度の重点施策の概要から 義務教育学校における情報通信ネットワーク の整備などを実施します

主な取り組みと予算

●新規事業 ●拡充事業

S DG s 推進事業 97万6,000円

S DG s (持続可能な開発目標)の達成に向けて、全庁的な体制の整備や啓発活動などを行う。

先 天性代謝異常症患者への助成 96万円

先天性代謝異常症患者の経済的負担を軽減するため、治療食品の購入費助成を新たに実施する。

A I システムによる保育に関する問合せ対応 423万5,000円

市民からの保育に関する質問などに自動的かつ即座に回答するため、24時間365日稼働するA Iシステムを導入する。

新 生児聴覚検査事業 436万6,000円

先天性難聴(先天性聴覚障がい)の早期発見のため、スクリーニング検査費用の一部を助成する。

先 進技術活用による公共交通の改善 300万円

安全・安心・快適な外出支援に向け、既存公共交通をもとに新たな先進技術を活用した実証実験の実施計画を立案する。

35人学級の拡充 4,865万円

全小学校および義務教育学校において、現在実施している4年生までの35人学級編制を拡充し、6年生までの全学年で実施する。



情 報通信ネットワーク整備事業 2億2,000万円

国の「G I G Aスクール構想」に基づき、全小・中学校および義務教育学校の各教室と体育館に、高速通信に対応した通信機器を整備するとともに、各教室にタブレット機器の充電保管庫を整備する。

学 校屋内運動場への空調機器整備 4,600万円

全小・中学校および義務教育学校の屋内運動場に空調設備を整備するための設計を行う。

I C T 利活用推進事業 308万円

I C Tの利活用による働き方改革や行政のスリム化、課題解決、ペーパーレス化に向けた取り組みを検討する。



シ ティプロモーション推進事業 210万円

シティプロモーションを効率的かつ効果的に行うため、調査などを行うとともに、本市としての方向性や将来の展望を分析し、詳細な取り組みを検討する。

看護師長) 和田和美 ▼地域医療連携室看護師次長) 地域医療連携室看護師長) 小田倫子

学校園人事(4月1日付)

〈校長〉

▼秦野小学校(再) 秦野小学校(山際博 ▼呉服小学校(呉服小学校教頭) 大森一人 ▼石橋小学校(ほそこ) 学園副校長) 鈴木恭太 ▼緑丘小学校(呉服小学校) 上野祐美子 ▼池田中学校(教育部長) 西山充広 ▼渋谷中学校(渋谷中学校教頭) 染川弘 ▼北豊島中学校(再) (北豊島中学校) 大坪真哉 ▼石橋中学校(石橋中学校教頭) 柏木修 ▼ほそこ学園(再) (ほそこ学園) 西留清信 ▼あおぞら幼稚園(あおぞら幼稚園付副園長) 池田知加恵

〈副校長〉

▼ほそこ学園(能勢町立能勢小学校 福島輝彦) 教頭・副園長

▼秦野小学校(府教育センター指導主事) 田阪佑樹 ▼呉服小学校(五月丘小学校 高山潤一郎 ▼五月丘小学校(石橋南小学校) 松山展子 ▼石橋南小学校(能勢町立能勢小学校) 三島経一朗 ▼渋谷中学校(教育部 策謀指導主事) 磯村悟史 ▼石橋中学校(豊中市立第九中学校) 畠中伸一

池田市退職(3月31日付) (課長以上4人)

〈参事〉(1人)

▼乾正澄(総務部参事兼選挙管理委員会事務局長)

〈課長〉(3人)

▼上松弘子(市民生活部人権・文化国際課長) ▼足立象太郎(福祉部高齢者政策推進室地域支援課長) ▼安東智子(子ども・健康部付課長兼やまばこ学園長)

市立池田病院退職(3月31日付) (課長以上6人)

〈部長〉(5人)

▼河田夫美代(医療技術部長) ▼大西徹郎(医務局歯科・歯科口腔外科主任部長) ▼森本修邦(医務局消化器外科部長) ▼大倉英司(医務局呼吸器外科部長) ▼識名崇(医務局耳鼻いんこう科部長) 課長(1人) ▼松本康史(医務局消化器内科副部長)

学校園退職(3月31日付)

▼山際博(秦野小学校校長) ▼阪本庸広(石橋小学校校長) ▼藤本享右(池田中学校校長) ▼山田清美(渋谷中学校校長) ▼大坪真哉(北豊島中学校校長) ▼阪見一(石橋中学校校長) ▼西留清信(ほそこ学園校長) ▼佐治妙子(あおぞら幼稚園長) ▼齋藤敏章(再) (緑丘小学校校長) ▼山田恵美子(秦野小学校教頭)

先 月7日、大阪府など7都府県を対象に緊急事態宣言が発令されました。

この宣言を受け、本市は、新型インフルエンザ等対策特別措置法に基づき、「池田市新型コロナウイルス感染症対策本部」を立ち上げ、全力で感染拡大防止に取り組んでまいりました。不要不急の外出自粛、三つの密（密閉空間、密集場所、密接場面）を避けていただくなど、市民の皆様のご協力に感謝申し上げます。

さて、4月1日に組織改正を実施し、「SDGs政策企画課」「ICT戦略課」「広報シテイプロモーション課」などが誕生しました。2期目を迎える今年度は、「事務事業の選択と集中」「最先端技術を駆使した持続可能なまちづくりの推進」「第7次総合計画の策定」などに取り組んでまいります。まず、SDGs政策企画課では、SDGs（持続可能な開発目標）の達成に向けて、全庁的な体制の整備や啓発活動などを行います。世界共通で取り組んでいるSDGs II世界を良くする17の目標IIは、リサイクルでごみを減らす、節電や節水に努め、省エネを心掛けるなど、一人ひとりの日常生活での行動につながっています。市民の皆様も

今すぐ取り組むことができます。

次に、ICT戦略課では、革新的な情報通信技術を活用した取組を推進します。ICTの利活用による働き方改革や行政のスリム化、ペーパーレス化に向けた取組を検討します。また公共施設の持続可能な管理を図るため、地域集会所の予約・決済システム、遠隔操作ができる電子錠システムを導入します。

そして、広報シテイプロモーション課では、効果的なシテイプロモーション戦略の構築をめざします。シテイプロモーションは観光振興、地域再生、住民協働などのさまざまな概念が含まれており、地域で暮らす皆さんの愛着度を高めながら地域イメージの向上などにつながるものと考えられています。「池田のファン」を増やしつつ、都市ブランドを高めるよう努めてまいります。



池田市長 富田 裕樹

- 募集 12
- 催し 13
- 税金・保険年金 17
- 環境・安全 18
- 相談その他 20
- 福祉 23
- 高齢者 24
- 健康 24
- スポーツ 25
- 子育て 27

目次	
2～5	特集
	親子が笑顔になれる池田の子育てサポート
6～10	市政トピックス
	緊急事態宣言が発令されました 新型コロナウイルス感染症について市からのお知らせ／令和2年度当初予算の概要／人事異動／義務教育学校における情報通信ネットワークの整備などを実施します
12～26	市からのお知らせコーナー
	募集、催し、税金・保険年金、環境・安全、相談・その他、福祉、高齢者、健康、スポーツ
27～31	子育て情報 いけだっ子
32	伝言板
33	市民文化会館の催し
34～36	市政トピックス
	第1回、第2回市長と語るタウンミーティングのご報告／空き家の利活用／令和3年4月、市立幼稚園は「幼稚園型認定こども園」になります／市公式SNSを行っています！
37	くらしの窓口／健康相談Q&A
38	さつきやまアニマル探検隊
39	PHOTO ニュース
40	新型コロナウイルスの予防

今月の表紙



今回は子どもたちの健やかな成長をイメージして元気に園庭で遊ぶ園児たちを撮影しました。特集では子育てに関するさまざまなサポートについて掲載しています。また今号から表紙やお知らせコーナーのデザイン等を一部変更しました。そちらもあわせてご覧ください。

池田市ホームページ
<http://www.city.ikeda.osaka.jp/>

広報 **いけだ**

2020.5

市からの お知らせ

- 申し込み日の表記のないものは、5月7日(休)から受け付け。受付時間の表記がない場合は執務時間中に限ります。休館・休業日にご注意ください。
- 講師などの敬称は省略しています。
- 定員は表記がない場合は先着順。
- 費用など明記されていないものは無料です。
※電話の際は、市外局番・電話番号などよくお確かめの上、ダイヤルしてください。

募集

保育士(会計年度任用職員)

場 市立保育所・市立認定こども園・やまばと学園 **対** 保育士の有資格者(府実施の地域限定保育士試験資格取得者を含む) **申** 履歴書と保育士証のコピーを持って幼児保育課 ☎754・6208 ※勤務時間・日数は応相談。

助産師・看護師 (正規職員・既卒)

時 〈試験日〉5月16日(出) **申** 5月7日(休)(必着)までに封筒に希望に応じ「2020年度助産師・看護師正規職員(既

卒)への応募」と朱書きし、履歴書と資格証明書の写しを入れて直接または郵送で市立池田病院総務課(〒563・8510城南3・1・18) ☎751・2881 ※試験の時刻は追って連絡します。日額職員、時間給職員についても随時募集しています。詳細は、同院ホームページをご覧ください。

市立小・中・義務教育学校介助員 令和2年度会計年度任用職員

勤 月～金曜日午前8時30分～午後3時30分 **内** 学校生活のサポート介助 **定** 若干名(書類審査・面接あり) **申** 履歴書を持って直接教職員課 ☎7

臨時市議会

時 5月18日(月)
午前10時(予定)
場 議場
問 議会事務局
☎754・6170

54・6292 ※事前に電話で履歴書の持参日をご連絡ください。

市立学校講師 令和2年度会計年度任用職員

勤 月～金曜日午前8時30分～午後5時 **対** 教員免許を持つ方 **定** 10人 **申** 履歴書を持って直接教職員課 ☎754・6292 ※事前に電話で履歴書の持参日をご連絡ください。



留守家庭児童会(なかよし会) 支援員・補助員 会計年度任用職員

勤 〈月～金曜日〉午後1時30分～7時10分〈学校休業日〉午前8時～午後7時10分のうち、週4～5日で1日4時間以上のシフト制 **内** 小学校児童の保育 **申** 指定の履歴書に

記入し、直接または郵送で子育て支援課(〒563・8666、住所不要) ☎754・6252 ※履歴書のダウンロードや詳細は市ホームページをご確認ください。

オーブ・池田賞

時 5月1日(金)～7月31日(金) **場** 人権・文化国際課 **内** 男女共同参画のための社会的システム作りに積極的に取り組む方を表彰 **対** 市民や市内に勤務している方または市内で活動している個人、団体、グループ、事業者 **定** 1件(選考あり) **申** 応募用紙に必要事項を記入し、直接またはメール、ファクスで同課 ☎754・6231 FAX 752・6900 **E** j-punka@city.ikeoosaka.jp

府都市計画変更案の縦覧

府では「北部大阪都市計画区域の整備、開発及び保全の方針の変更」の案について縦覧を行います。市民と利害関係人は縦覧期間満了までに意見書を提出することができます。

時 5月18日(月)～6月16日(火) **場** 〈縦覧場所〉府庁別館3階

ミュージアムガイド 5月

歴史民俗資料館

【住所】五月丘1-10-12 ☎751・3019 【開館時間】午前9時～午後5時 【休館日】月・火曜日(ただし祝休日は開館)
新型コロナウイルス感染症拡大防止のため5月7日(休)まで臨時休館します。

■企画展「池田旧家の日本画コレクション—呉春から景年まで—」

時 5月8日(金)～31日(日)

池田市長も輩出した池田旧家のコレクションを公開します。呉春の書や円山・四条派の山水画、岡本大更の美人画など多彩な日本画をみることができます。

■ミュージアム・トーク

時 5月10日(日)午後2時(30分程度)

企画展の見どころを当館学芸員が解説します。

■常設展「目で見る池田の歴史」

時 5月8日(金)～31日(日)

旧石器時代から現代にいたる池田の歴史を概観。

地域密着型サービス事業者

都市計画室計画推進課(大阪市中心区大手前3丁目)または市役所6階都市政策課へ意見提出先へ 府計画推進課 問 府計画推進課 ☎06・6944・6776

池田市第7期介護保険事業計画に基づき、看護小規模多機能型居宅介護の事業者を募集します。

【申】6月8日(月)～12日(金)に直接地域支援課 ☎754・6255

6 ※募集要項は5月8日(金)から同課で配布。事前に電話で書類の持参日を連絡してください。

猪名川河川愛護モニター

河川をやさしく見守ってくれる河川愛護モニターを募集します。

時 7月1日(水)～令和3年6月30日(水)

内 猪名川・藻川に関する情報提供、啓発活動など

20歳以上の市民 定 若干名 申

5月31日(日)までに猪名川河川事務所工務課 ☎751・1986

※詳細は猪名川河川事務所ホームページ <http://www.kk.mlit.go.jp/inaga>

wa/index.phpをご覧ください。

共同利用施設荘園会館の管理人

同会館管理運営委員会で管理人を募集します。主な条件などは次のとおりです。

●業務開始は7月1日(水)から(予定)。

●会館に常駐(住み込み)で施設の管理ができる方。

●受付時間は午前9時～午後5時。開館は午後10時まで。

●火曜日、祝日の翌日、年末年始などは休み。

●その他、詳しくは電話でお問い合わせください。

【申】電話で5月29日(金)までにコミュニティ推進課 ☎754・6641

オーストラリア派遣事業中止のお知らせ

今年度は新型コロナウイルス感染症拡大防止のため、中止します。



催し

ウォーキングアプリ「aruku&」に池田市コースが掲載開始!

本市では阪急電鉄を中心に広域観光を進めていくため、ウォーキングアプリ「aruku&」に観光コースを掲載しています。コースを踏破すると応募カードが入手でき、自治体が設定した景品に応募することができます。ぜひダウンロードして、日々のお出かけに役立ててください。

問 空港・観光課 ☎754・6244 ※二次元バーコードからダウンロード可。



さつき展中止のお知らせ

今年の池田市さつき展は、新型コロナウイルス感染症拡大防止のため中止となりました。

問 農政課 ☎754・6152



図書館

呉服町1-1サンシティ池田3階 ☎751・2508
開館時間 午前10時～午後8時(日曜日、祝・休日は午後6時まで) 休館日は毎月第3水曜日、蔵書点検期間
※子ども向けイベントは27ページにも掲載しています。

楽しい手話

時 5月10日(日)午後2時～4時
内 五十音、自己紹介など 対
小学3年生以上 講 ボランティアサークル「フレンド」

映画会

時 5月17日(日)午後2時～3時30分 内 「リュミエール!」
※30分前に整理券を配布します。

おはなし飛行船勉強会

時 5月21日(木)午前10時～午後3時 内 ストーリーテリング(素話を中心に子どもたちに話ができるように勉強 ※おはなし飛行船では、随時会員を募集しています。

大人のための音読会

時 5月27日(水)午後2時～3時
内 有名な文学作品や昔話などを声に出して読む ※30分前に整理券を配布します。

募集

催し

税金・保険年金

環境・安全

相談その他

福祉

高齢者

健康

スポーツ

子育て

移動図書館「さつき号」

移動図書館「さつき号」の巡回日程(5月)については、巡回日を変更することがあります。図書館ホームページをご覧ください。図書館にお問い合わせください。

まち角の図書館です

図書を受け取りは前日までにお知らせください。本は必ず、箱や袋に入れるか、ひもで縛るなどのご協力をお願いします。なお、受け取り図書は文庫本、単行本、児童書(マンガ可)で、雑誌、専門書、百科事典、全集、宗教書などはお断りしています。

時 5月7・21日(木) **問** 池田のまち角に図書館をつくる運動実行委員会(図書館内) ☎751・2508 ※本棚・倉庫整理や本の回収のボランティア募集中。



石橋プラザ

石橋 2・1・1 ☎760・2383
 開館時間 午前10時～午後8時(土・日曜日、祝・休日は午後6時まで)、休館日は第1水曜日 ※子ども向けイベントは27ページにも掲載しています。駐輪スペースが狭いため、来館時は公共交通機関のご利用をお願いします。

アカペラコーラス ミニコンサート

時 5月24日(日)午後3時～3時20分 **内** 大阪大学アカペラグループ「ひだまり」によるコンサート

中央公民館

菅原町1・1 ☎754・6299
 開館時間 午前9時～午後9時(日曜日、祝・休日は午後5時まで。ただし、受付時間は午後5時まで)、休館日は第1火曜日

絵本で子育てしませんか

時 〈Aグループ〉 5月22・29日、6月5日の金曜日 〈Bグループ〉 6月19・26日、7月3日の金曜日。いずれも午前10時～11時30分 **内** 絵本の魅力やメディアの弊害・絵本の「読み聞かせ」が育むものについての講座(A・Bとも同内容) **対** 市民と市内通勤の方

で、0歳～未就学児と保護者(保護者のみの参加も可) **講** NPO法人「絵本で子育て」センター・大長咲子など **定** 各15組 **申** 5月3日(祝)午前10時から電話で同館 **持** オムツ、ミルク、お茶、筆記用具



「池田の教育パネル展」教育フェスタ展示コーナーより

時 5月27日(水)～6月8日(月) 午前9時～午後5時

市民企画講座の募集

市民の方が企画する講座を募集します。選考の結果採用となった企画は「市民企画講座」として実施します。

対 市民と市内通勤の方、またはこれらの方がメンバーとなっているグループ(ただし、受講対象者はそのグループに属さない方に限る) **申** 同館にある応募用紙に必要事項を

記入し、5月4日(祝)～6月13日(土)の午前9時～午後5時に直接または郵送、ファクスで同館 **FAX** 751・0988 ※用紙は市ホームページからもダウンロード可。

池田市美術展作品集

時 受け付け・搬入 8月22日(土)・23日(日)午前10時～午後5時 **内** 絵画・書・彫刻・工芸・写真の5部門。1部門につき1人1点。未発表の自作品に限る(規格外や破損しやすいものは不可) **対** 16歳以上(市民以外も可) **¥** 1人1部門につき1000円(令和3年4月1日時点で18歳未満は無料) **申** 申込書に必要事項を記入し、受け付け・搬入時に作品とともに直接同館へ持参 ※募集要項・出品申込書は、同館や市役所1階ロビーなどで配布。市ホームページからもダウンロード可。同展は9月13日(日)～19日(土)に開催します。

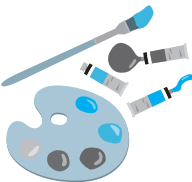

「ふらっとイケダ」健康相談

古江町523・1 ☎7526395
 開館時間 午前9時～午後5時、休館日は土・日曜日、祝・休日 ※貸し部屋は利用日の2カ月前から受け付けします。会議室や図書資料室は「学習室」として開放。上靴、飲み物、タオルは持参してください。Wi-Fi利用可。

「ふらっとイケダ」健康相談

時 5月13日(水)午後2時～3時

クチトレ講座

時 5月8・22日(金)午前10時～11時 内呼吸法や言葉遊びで誤えん防止や脳の活性化を図る

脳トレ体操

時 5月27日(水)午後1時30分～2時30分

養生太極拳教室・前期

時 月曜日午前10時～11時30分 ※午前11時～11時30分はステップアップコース。

高齢者カラオケ交流会

時 水曜日午前10時～正午

リズム&ストレッチ体操

時 木曜日午前10時～11時

「ご近所お誘い講座」

時 5月15日(金)午前10時～11時
 内 卓球講座 講 池田市卓球協会



国際交流センター

城南3-1-40 ☎7357588
 75808 ☑inc20151101@gmail.com
 開館時間 午前9時～午後5時、休館日は日曜日、第2土曜日 ※洋書、英語、ドイツ語、絵本(日本語)の貸し出しを行っています。

1-MC(ごほん)サロン

時 木曜日午前10時～11時30分(祝日は除く) 内 ボランティアと日本語を通して交流しながら学ぶ 対 外国人市民で日本語を学習したい方 ※保育あり。

「TYT to Be Yourself」

外国にルーツを持つ
 こどもの居場所事業

時 土曜日午前10時～11時40分(祝日は除く) 内 日本語の勉強や宿題をサポート、遊びの場を提供 対 外国にルーツを持つ小・中学生

外国人相談窓口

時 毎日(英語、火曜日午前9時～正午(中国語) 内 ネイティブの相談員が対応。その他の言語は、翻訳機対応 対 外国人市民 ※祝日は休み。

緑のセンター

五月丘5-2-5 ☎7527082
 開館時間 午前9時～午後5時、休館日は火曜日 ※各教室は事前申し込みが必要(先着順)。同センターのギャラリーは緑に関する展示に利用できます。緑の相談は水・金・土曜日午後1時～4時。5月6日(休)まで臨時休館、7日(休)は臨時休館

展示

● 池田で見られる野草展
 時 5月9日(土)～11日(月)

池田自然観察会

時 5月17日(日)午前10時～午後0時30分、緑のセンター集合・解散(雨天中止) 内 五月山自然観察インストラクターと五月山の新緑と小鳥たち ¥300円 持 水筒、帽子、タオル ※小学生未満は保護者同伴。

フラワーデザイン教室

時 6月4日(木)午前10時～正午 内 花束のようなアレンジメント 講 小山光子 ¥3800円 申 5月25日(月)までに同所

五月山動物園

綾羽2-5-33 ☎7527082
 開園時間 午前9時15分～午後4時45分、休園日は火曜日 ※ふれあい広場は午前11時と午後1時40分から。5月6日(休)まで臨時休園、7日(休)は振替休園

ふれあい広場が有料に変わります

4月1日よりふれあい広場が1人100円(15分入替制)、引馬体験500円、にんじんエサやり100円になりました。

募集

催し

税金・保険年金

環境・安全

相談その他

福祉

高齢者

健康

スポーツ

子育て



和の文化展
 時 5月23日(土)～6月21日(日) 午前10時～午後5時
内和服を活用したりメイク品やアップサイクルしたアート作品を展示。一部販売あり

和の文化展

野菜の保存術ワークショップ
 時 5月16日(土)午後1時～2時
内余りがちな野菜の乾燥保存方法を実演 **申**直接または電話・ファクス・メールで同所

野菜の保存術ワークショップ

エコミュージアム
 菅原町1-1 ☎752-7711
 info@ikedacomuseum.org
 開館時間 午前10時～午後6時(日曜日・祝日は午前10時～午後5時)、休館日は第1・3火曜日、年末年始

エコミュージアム

近郊で採れた野菜の販売

時 ①水曜日②金曜日③第3木曜日④午前10時～午後4時
 ⑤午前11時～午後6時(完売次第終了) **内**①細河の新鮮野菜②菜の花プロジェクトのおの無農薬・無化学肥料栽培野菜③豊能町牧・里山野菜



乾燥生ごみを回収します

乾燥生ごみを回収し、園芸用の肥料などに活用して地域内循環します。直接同所までお持ちください(電気式生ごみ処理機で作られたものに限る)。



交流スペースの貸し出し

環境やSDGsを目的とした催しや会議の場所を提供します。詳細は直接または電話・ファクス・メールでお問い合わせください。

ギャラリースペースの展示募集

内環境やSDGsの活動について展示する団体を募集 **申**直接または電話・ファクス・メールで同所



カルチャープラザ

天神1-9-3 ☎762-7777
 開館時間 午前9時～午後9時 ※アゼリアカルチャーカレッジの申し込みは ☎761-0660。

アゼリアカルチャーカレッジ(一日体験講座)

●フラワーボトル
 時 5月14日(木)午前10時～正午
 ¥3650円

ワールドフッキング

～タイ料理編～
 時 5月14日(木)午前10時30分～午後1時30分 **内**マサマウンカレーアザード添えほか **¥**4400円



ようこそ！グレイヘア

時 5月17日(日)午後1時～2時30分 **¥**2200円

●ルルべちゃんフリーレッスン
 時 5月21日(木)午前10時～午後0時30分 **¥**7150円



税金・保険年金

固定資産税・都市計画税 第1期分、軽自動車税 (種別制)全期分の納税

時〈納期限〉6月1日(月) **場**

〔納付場所〕金融機関、市役所1階の銀行窓口、コンビニ、Pay Bアプリ **問** 納税課 ☎754・6225 ※固定資産税・都市計画税の納税通知書は5月1日(金)、軽自動車税(種別制)の納税通知書は5月上旬に発送します。5月19日(火)を過ぎても届かない場合は課税課(固定資産税・都市計画税) ☎754・6223、軽自動車税 ☎754・5255)にお問い合わせてください。

市税と保険料の

バーコード付きの納付書は スマホアプリ「Pay B」で

本市の市税や各種保険料のバーコード付き納付書は、スマホアプリ「Pay B(ペイビー)」に対応しており、場所や時間帯に縛られることなく納付できます。

Pay Bは、納付書のバーコードを読み取ることで、事前に連携させた口座から決済

金額を即時で引き落としします。手数料はかかりません。詳しくは、スマホから左記QRコードを読み取りご確認ください。

Pay Bを使用する上でのご不明点などはPay Bユーザーサポート ☎03・6457・9459でお尋ねください。



納税は口座振替で

市税(市・府民税、固定資産税・都市計画税、軽自動車税(種別制))の口座振替の依頼は、納税通知書記載の金融機関で受け付けています。

申 口座振替依頼書、納税通知書、預貯金通帳、通帳届出印を持って金融機関 **問** 納税課 ☎754・6225

豊能税務署への来署相談 は事前予約を

電話などでの事前予約の際には、氏名・連絡先・相談内容などをお伺いします。なお、確定申告期に開設する申告相談会場へ来られる際は、事前予約は必要ありません。**問** 豊能税務署 ☎751・2441

国民健康保険加入者へ 特定健診受診券を発行

本市国民健康保険に4月1日時点でご加入の方には、5月末までに特定健診の受診券をお送りします。また、転入などにより4月2日以後に本市国民健康保険に加入した方は、申請により受診券を発行します。受診券は、国民健康保険の加入手続きをした日の翌月末以後に発行できます。なお、6月30日(火)までに75歳になる方(昭和20年6月30日以前生まれの方)には国民健康保険での特定健康診査の受診期間が非常に短期間となるため、受診券を送付していません。

誕生日までに受診を希望される場合は、国民健康保険が発行する受診券が必要となりますのでご連絡ください。**対** 40歳以上になる国民健康保険被保険者 **持** 国民健康保険被保険者証 **申** 国民健康保険窓口 **問** 国保・年金課 ☎754・6253

国民年金保険料の 学生納付特例制度

学生納付特例制度は、学生

が将来年金を受け取ることができなくなることや、不慮の事故などで障がいが残った場合に、障がい基礎年金を受けることができなくなることなどを防止するため、本人の申請によって保険料の納付が猶予される制度です。対象期間は申請月の2年1カ月前までになります。

対 国民年金に加入している第1号被保険者 **持** 個人番号の確認できる書類、本人確認書類、年金手帳、印鑑、学生証 **申** 国保・年金課 ☎754・6395 ※所得審査あり。学生納付特例期間については、10年以内であれば保険料をさかのぼって納めること(追納)ができます。ただし、追納する保険料には一定額が加算されることがありますのでご注意ください。



募集

催し

税金・保険年金

環境・安全

相談その他

福祉

高齢者

健康

スポーツ

子育て

池田市暮らしの便利帳2020

～事業者の皆様から広告を募集～

今年度、各種手続き案内などの行政情報などを1冊にまとめた「暮らしの便利帳」を3年ぶりに発行します。(株)サイネックスとの協働発行で、市内全戸に配布する予定です。作成や配布の経費は同社広告収入で賄い、市の費用負担を伴わない官民協働発行です。事業者の皆様へ便利帳への広告掲載を募るため(株)サイネックスの社員がお伺いすることがありますので、ご理解とご協力をお願いします。広告掲載の詳細は同社(☎06・6766・3350)までお問い合わせください。

問 広報シティプロモーション課 ☎754・6202



整骨院・接骨院での 施術の取り扱いにご注意を

国民健康保険に加入している方が、整骨院や接骨院で柔道整復師による施術や、はり、マッサージなどを受ける場合、健康保険を適用できるケースは限られていますので、ご注意ください。

●肩こり、筋肉疲労などに対する施術は保険の対象にならず、全額自己負担になります。
●はり、きゅう、あん摩・マッサージで保険が適用される場合、事前に医師の発行した同意書または診断書が必要です。

●保険医療機関で同じ負傷や対象疾患の治療を受けている間は、施術を受けても保険などの対象になりません。

医療費適正化の一環として文書などで施術内容を照会することがあります。ご協力をお願いします。

問 国保・年金課 ☎754・6253

環境・安全

スマホなどの「ながら運転」は厳禁です！

スマートフォンや携帯電話を操作しながらの運転や、へ

ッドホンなどで音楽を聴きながらの運転は危険です。また、片手で傘をさしながらの運転もやめましょう。

問 交通道路課 ☎754・6281



大阪府「太陽光パネル・蓄電池」の共同購入者募集！

府では、太陽光パネル・蓄電池を府民みなさんで共同購入する共同購入の参加者の募集を開始します。日々の生活に使う電気を自宅の屋根で発電できる太陽光パネル、そして発電した電気を夜間も有効に活用し災害時にも役立つ蓄電池。この機会におトクに購入しませんか？府内各地で説明会も開催予定。まずは参加登録をしてください。

時 〈募集期間〉 6月30日(火)まで
月 金曜 午前10時～午後6時
におおさかみんなのおうちに太陽光事務局 ☎ 〈固定電

話 ☎0120・758・300
0 〈携帯電話・PHS〉0570・075・3000

5月30日は「みせの回」

「みせの回」は美化活動とともに、ごみの減量と再資源化の啓発活動を実施するために定められた日です。

問 環境政策課 ☎754・6240

環境にやさしい 機器設置に助成

今年度から家庭用蓄電システムの設置助成を開始します。

◎家庭用燃料電池システム

対 市内の住居に対象システムを設置した方 助成額 11万円
台あたり5万円 申請工検査後3カ月以内

◎太陽光発電システム(住宅用)

対 自らが居住する市内の住居に太陽光発電システムを設置した方 助成額 11万円
1kwあたり2万円(上限10万円) 申請電力受給開始後3カ月以内

◎太陽光発電システム(非住宅用)

対 市内の事業所や工場などに太陽光発電システムを設置し

た方 **¥**助成額Ⅱシステム1kw当たり2万円(上限20万円) **申**電力受給を行う場合は受給後3カ月以内、電力受給を行わない場合は竣工検査後3カ月以内

◎雨水貯留タンク

対80ℓ以上貯留できる雨水貯留タンクを購入し設置した方

¥助成額Ⅱ設置工事を除く購入額の2分の1(上限3万円) **申**購入後60日以内

◎電気式生ごみ処理機

対電気式生ごみ処理機を購入し設置した方 **¥**助成額Ⅱ購入額の2分の1(上限3万円) **申**購入後30日以内

◎家庭用蓄電システム

対市内の住居に対象システムを設置した方 **¥**助成額Ⅱ蓄電システム1台当たり5万円 **申**竣工検査後3カ月以内

問環境政策課 ☎754・6242 ※それぞれ助成予算額に達し次第終了。

使用済み小型家電などの回収場所を変更します

内家庭から排出された使用済み小型家電・蛍光灯・乾電池について、異物や危険物の混入が多いことから、回収対象の物品を確認してお預かりす

るため、市役所内での回収場所を1階ロビーから7階環境政策課窓口に変更します。なお、回収対象外の物品は持ち帰りいただく場合もあります。ご理解とご協力をお願いします。 **問**環境政策課 ☎754・6240

市民朝市

5月は開催しません。次回6月7日(日)(雨天時は14日(日)に開催します。

問池田の市民朝市実行委員会(環境政策課内) ☎754・6240

箕面有料道路(箕面グリーンロード)の通行料金について

箕面有料道路(箕面グリーンロード)の利用促進のため、通行料金割引の社会実験が、令和3年3月31日(水)まで継続されることになりました。

内通行料金(普通車)通常630円→420円(軽自動車等)520円→360円、ETCも現金も終日割引の対象となります **問**大阪府都市整備部交通道路室道路整備課 ☎06・6944・9278 大阪府道路公社 ☎06・6941・2511

自転車利用者のマナーについて

内自転車利用者の交通ルール無視や交通マナーの悪さから歩行者などにケガを負わせる、または死亡させるなどの重大な事故が発生しています。・自転車は原則、車道の左側を通行しましょう。・交差点での自転車の通行方法(左記)

○ 通行方法 信号機は、どれを見ればいいのでしょうか?

「歩行者・自転車専用」標示板のある歩行者用信号機が設置されている交差点では、その信号機に従いましょう。

★ 標示板がある場合
「車道」「横断歩道」進行中は、どちらも歩行者用信号機に従うこと!

★ 標示板がない場合
「車道」を進行する場合は車両用信号機に従うこと!
「横断歩道」を進行する場合は歩行者用信号機に従うこと!

信号無視は絶対いけません!!!

特殊詐欺にご注意を!

特殊詐欺とは、面識のない不特定の者に対して、電話な

どで対面することなく被害者をだまし、不正に入手した預貯金口座への振り込みなどにより、被害者から現金をだまし取る詐欺です。

最近では水道会社の社員になりすまし「下水管に新型コロナウイルスが付いているので洗浄します」や、息子になりすまして「コロナにかかったかもしれないので病院に行く」などといった不審電話の情報が寄せられています。

このような電話があれば決して指示に従わず池田警察署に相談しましょう。

問池田警察署 ☎753・1234



屋外焼却は禁止

廃棄物の屋外での焼却行為は、一部の例外を除いて廃棄物処理法で禁止されており、

違反者は懲役もしくは罰金に処せられることがあります。

廃棄物は燃やさずに収集日に出すか、市が回収できない廃棄物は専門の業者に依頼し、適正な処理を行ってください。

問環境政策課 ☎754・6647

光化学スモッグにご注意を

光化学スモッグが発生しやすい季節になりました。市では予報や注意報が発令されると、学校園などに連絡し、光化学スモッグ掲示板を掲げるなど、被害の発生防止に努めています。掲示板は池田駅前公園やサカエマチ商店街入口付近に設置していますのでご確認ください。

また、予報や注意報が発令されたときは、できるだけ屋外に出ないようになりましょう。目やのどに刺激を感じたときは、すぐに目を洗い、うがいをしてください。それでも刺激が治まらないときは、医師の診察を受けてください。

問環境政策課 ☎754・6647

大地震に備えて 住宅の耐震補助受付を開始

これから起こりうる大地震に対する安全対策として、住まいの耐震補助をぜひご利用ください。

◎耐震診断補助 内 上限5万円 対 市内にある次の住宅の所有者で、市税を滞納していない方

●昭和56年5月31日以前に建てられた2階建て以下の木造住宅(長屋・共同住宅を含む)

◎耐震設計補助 内 費用の7割以内で上限10万円 対 耐震診断補助と同様の住宅を所有する、年間所得が1200万円以下の方

◎耐震改修補助 内 費用の5割以内で上限70万円(長屋・共同住宅は、1戸当たり40万円) 対 耐震診断補助と同様の住宅を所有する、年間所得が1200万円以下の方。耐震シエルトも対象

問 審査指導課 ☎754・6339 ※今年度より代理受領制度を導入しました。事前申請が必要ですので、必ず着手前にお問い合わせください。

暑さに慣れていないこの時期から熱中症にご注意を!!

熱中症の予防ポイント

●部屋の温度をこまめにチェック

●室温28℃を超えないように、エアコンや扇風機を上手に使う

●のどが渴いたと感じたら必ず水分補給。のどが渴かなくてもこまめに水分補給

●外出の際は体をしめつけない涼しい服装で、日よけ対策も行う

●無理せず、適度に休憩を取る

●日頃から栄養バランスの良い食事と体力づくりをする

野良猫の不妊・去勢手術費補助制度

内 野良猫のふん尿などによる住環境の悪化を軽減させるため、野良猫の不妊・去勢手術費の補助を行っています。

定 47頭 費 助成額 1頭につき手術費用の2分の1(上限5000円) 申 手術前に

印鑑と野良猫の写真を持って環境政策課 ☎754・6240 ※手術費用から補助金額

を差し引いた費用を動物病院でお支払いください。

野生のサルにご注意

市街地において、サルが出没することがあります。多くの場合「離れサル」と言われ、群れをはぐれてしまった若いオスのサルです。サルを見つけたときは「近づかない・目を合わせない・食べ物を見せない・食べ物を与えない」ということに注意して、ゆっくりと見えないところに離れてください。

問 農政課 ☎754・6152



相談・その他

工事のため閉鎖します 府・市合同庁舎駐車場

駐車スペースのアスファルト補修とバイク駐輪場の有料化工事を行うため、5月2日

(出)6日(休)は府・市合同庁舎駐車場を全面閉鎖します。ご迷惑をおかけしますが、ご協力をお願いします。

問 総務課 ☎754・6220

通知・マイナンバーカード 休日開庁で受け取り

同カード申請後、約1カ月後に市から交付通知書(はがき)を封書で送付していただきます。同通知書に記載された期日までに受け取りができなかった方も、同カードの受け取りが可能です。

持ち物は通知カードの受け取り時とは異なるので「交付通知書」と「個人番号カードお渡しのご案内」をご覧ください。

時 5月10日(日)午前9時～正午
場 総合窓口課 問 同課 ☎754・6243

改修工事に伴う休館

歴史民俗資料館は、空調設備の改修工事に伴い6月1日(月)から令和3年1月5日(火)(予定)まで休館します。

問 歴史民俗資料館 ☎751・3019

法律・労働・その他相談

法律相談	時 5月12・19・26日(火)午後1時～4時30分(1人30分以内) 内 離婚や金銭トラブルなど民事上の問題。相談員は大阪弁護士会所属弁護士 定 7人 申 実施日前日の午前9時から電話で市政相談課 ※同種の相談は1回限り。同一の方による相談は月1回限り。	
司法書士相談	時 5月20・27日(水)午後1時～4時(1人30分以内) 内 クレジット・消費者金融、多重債務、相続、不動産登記など(27日は相続・登記相談のみ)。相談員は大阪司法書士会会員 定 6人 申 前日までに電話で市政相談課	
行政書士相談	時 5月8日(金)午後1時～4時(1人30分以内) 内 相続や遺言書・契約書の作成など。相談員は大阪府行政書士会豊能支部会員 定 6人 申 前日までに電話で市政相談課	
土地家屋調査士相談	時 5月13日(水)午後1時～4時(1人30分以内) 内 土地の境界や表示登記の手続きなど。相談員は大阪土地家屋調査士会豊能支部会員 定 6人 申 前日までに電話で市政相談課	場 市役所1階相談室 問 市政相談課 ☎754・6200
宅地建物取引士相談	時 5月12日(火)午後1時～3時(1人30分以内) 内 不動産取引や契約など。相談員は大阪府宅地建物取引業協会北摂支部会員 定 4人 申 前日までに電話で市政相談課	
税理士相談	時 5月11日(月)午後1時～4時(1人30分以内) 内 所得税、相続税、贈与税、確定申告など。相談員は近畿税理士会豊能支部会員 定 6人 申 5月8日(金)までに電話で市政相談課	
憲法の日記念市民法律講座	時 5月28日(木)午後1時～3時 場 市役所6階第4会議室 内 大阪弁護士会所属弁護士による「障がいのある人もない人もともに生きる社会を～障害者差別解消法」 定30人 申 前日までに電話で市政相談課	
就労相談	時 水・金曜日午前9時～午後4時(5月6日は休み) 内 就職のための相談や支援。相談員は地域就労支援コーディネーター。ただし、就職のあっせんは行いません 対 障がい者、母子家庭の母親、高齢者などで、働く意欲や能力がありながら就労が困難な方 申 事前にしごと相談・支援センター☎751・0574	場 しごと相談・支援センター(コミュニティセンター内) 問 商工労働課 ☎754・6230
労働相談	時 水・金曜日午前9時～午後4時(5月6日は休み) 内 不当解雇や賃金不払いなど、さまざまな労働問題 対 市民と市内通勤の方。相談員は社会保険労務士 申 事前にしごと相談・支援センター☎751・0574	
人権・生活相談	時 月～金曜の午前9時～午後5時 場 人権文化交流センター 内 人権問題や生活の悩みごとなどの相談 申 電話相談と予約は人権協会☎752・8226(土・日、祝日を除く)	問 人権協会 ☎752・8226
人権相談	時 金曜日午後1時～4時(1人60分程度) 場 市役所1階相談室 内 人権侵害など人権問題 申 人権協会☎752・8226(土・日曜日、祝日を除く)	
出張労働相談(大阪府)	時 第1・3木曜日午前10時～午後1時と第2・4木曜日午後1時30分～4時 場 市役所1階 内 不当解雇や賃金不払いなど、さまざまな労働問題に関する相談 対 府民や府内に通勤する方 申 前日までに府総合労働事務所	問 府総合労働事務所 ☎06・6946・2600 ※来所面談のみ、秘密厳守(要予約)。
大阪府労働相談	大阪府では「労働相談センター」を設置して、労働者・使用者からのさまざまな相談をお受けしています。時 月～金曜日午前9時～午後6時(祝日・年末年始は除く) 場 府労働センター(エル・おおさか) 内 セクハラや女性の相談には、女性相談員による対応も可。弁護士や社会保険労務士による相談も可(要事前予約)。問 同所☎06・6946・2600	
建築物に関する相談	時 月～金曜日午後1時～4時 場 市役所6階都市建設部相談コーナー 内 建物の耐震化やコンクリートブロック塀に対する補助金、および空き家や解体(除却)に関する相談 申 審査指導課☎754・6339もしくは都市政策課☎754・6283	
女性のための相談	時 面接相談5月8日(金)、16・23日(土)。電話相談は5月28日(木)。いずれも午後1時～4時 場 男女共生サロン 内 女性の生活上のさまざまな悩み。相談員は女性相談員 申 同サロン	問 男女共生サロン ☎751・7830 ※天候不良により休ませていただく場合があります。
市営葬儀相談	時 5月20日(水)午後1時～4時 場 市役所1階相談コーナー 内 市営葬儀に関する事前相談(葬儀の流れや費用の見積もりなど)。相談員はNPO法人関西コミュニティ協会	問 総合窓口課 ☎754・6243

5月1日～7日は憲法週間 育てよう 一人ひとりの 人権意識

5月3日(祝)の憲法記念日を中心に、1日から憲法週間が始まります。「基本的人権」とは、全ての人が生まれながら持っている、人間が人間らしく生きていくための権利であり、全ての国民に保障されているものです。この機会に私たちの身近な出来事を振り返り、人権問題について考えてみましょう。

◎人権を大切にす市条例

市では、「人権を大切にすまちづくりの推進に関する条例」を平成9年から施行しています。この条例は、憲法の本質である基本的人権の尊重を基本理念として、今も存在するあらゆる差別をなくし、人権が尊重される明るく住みよいまちを築くために制定したものです。

人権問題が決して「ひとごと」ではなく市民一人ひとりに関わることを認識し、自由で差別のない社会の確立をめざしましょう。

問 人権・文化国際課 ☎754・6231

石橋駅前会館が閉館

共同利用施設石橋駅前会館が建て替えのため、5月31日(日)をもって閉館します。今後は、図書館をはじめとする、世代などを超えた交流の場となる新たな公共施設の建設を予定しています。長い間ご利用いただきありがとうございました。

問 コミュニティ推進課 ☎754・6641

市民後見人養成講座 オリエンテーション

時 6月27日(土)午後2時～4時
場 豊中市立生活情報センター
くらしかん 内講演や市民後

新学校給食センターの 今後の予定について

見人活動の紹介、「市民後見人養成講座」受講についてのご案内 問 高齢・福祉総務課 ☎754・6250 ※市民後見人養成講座の受講者の対象は、令和3年4月1日の年齢が満25歳以上70歳未満の市民と市内在勤の方です。

新学校給食センターの整備について、現在工事完成に向けて取り組んでおり、5月末の竣工を予定しています。建物の完成後は、夏休み期間を利用して、調理機器の試運転や給食に従事する職員の研修を行うなど、万全な体制

府・市合同庁舎駐車場料金の 改定について

同駐車場・周辺道路の混雑緩和と利便性向上のため、駐車料金を改定しました。運営は公募により選定されたタイムズ24株式会社が行っています。各課窓口を利用された市民の方には割引処理を行いますので、駐車券を持参してください(バイクの方は申し出てください)。

で準備を行い、2学期から安全・安心な給食の提供を開始する予定です。
問 保健給食課 ☎754・6902

営業時間	24時間365日	
	8:00~20:00	20:00~8:00
利用料金 (普通車)	平日	20分200円
	休日	20分200円 時間内最大800円
利用料金 (バイク)	60分100円 時間内最大500円	
	1回400円(当日24:00まで) ※5月11日(月)から	

マイナポイントが始まります

○マイナポイントとは

マイナンバーカードをお持ちの方が、キャッシュレス決済サービスへ一定額のチャージなどをすると、買い物などに利用できるマイナポイントが国から付与されます。ポイントは、9月～令和3年3月に付与される予定です。詳しくは、広報いけだ4月号裏表紙か総務省のマイナポイント事業HP(下の二次元バーコード参照)をご確認ください。

マイナンバーカードの読み取り可能なカードリーダーやスマートフォンがあればご自宅でマイナポイントの予約が可能です。市役所でもマイナポイントの予約(マイキーIDの設定)に必要な端末をお持ちでない方や操作が不安な方のお手伝いをします。



1人当たり25%
(上限5,000円分)
もらえる!!



詳しい予約方法などはこちら→
(マイナポイント事業HP)

問 ICT戦略課 ☎754・6215

問 総務課 ☎ 754・6220

**「ご協力ありがとうございました
経済センサス・基礎調査」**

総務省が実施した「経済センサス・基礎調査」の訪問調査が完了しました。ご協力ありがとうございました。

問 総務課 ☎ 754・6444

工業統計調査を実施します

工業統計調査は我が国の工業の実態を明らかにすることを目的とした調査です。調査結果は中小企業施策や地域振興などの基礎資料として活用されます。製造業・加工業を営む事業所が対象となるので、順時配布する調査票へのご回答をお願いします。

問 総務課 ☎ 754・6444

福祉

**児童扶養手当額の
変更のお知らせ**

令和2年4月分から児童扶養手当額が下表のとおり変更になります。なお3〜4月分の手当は5月11日(月)に支給します。

問 子育て支援課 ☎ 754・6

525

児童扶養手当額の改正

		児童扶養手当月額	
		現行	改正後
第1子	全部支給	42,910円	43,160円
	一部支給	42,900円~10,120円	43,150円~10,180円
第2子 加算額	全部支給	10,140円	10,190円
	一部支給	10,130円~5,070円	10,180円~5,100円
第3子 以降加算額	全部支給	6,080円	6,110円
	一部支給	6,070円~3,040円	6,100円~3,060円

**ひとり親家庭の親などのため
の就業支援講習会受講生募集**

時 6月27日〜8月8日の土曜日
午前10時〜午後4時(全7回。講座初日の就職セミナーの受講必須) **場** 府立母子・父子福祉センター(大阪市中央区谷町5・4・13) **内** 登録販売者試験対策 **対** ひとり親家庭の母、父、寡婦の方 **定** 20人(抽選) **¥** 6000円 **申** 5月27日(水)までに往復ハガキに、講座名・住所・氏名・年齢・職業・電話番号・志望

動機・保育希望者は子どもの氏名と年齢(対象は2歳から就学前まで)を記入し、母子家庭等就業・自立支援センター(〒540・0012、大阪市中央区谷町5・4・13 大阪府谷町福祉センター内) **☎** 06・6762・9995 **問** 高齢・福祉総務課 ☎ 754・6123



**ひとり親家庭の方などへ
児童扶養手当制度のご案内**

18歳まで(政令で定める程度の障がいがある場合は20歳未満)の児童を監護している方に対し、手当を支給します。なお、所得制限があります。令和2年度は5・7・9・11・1・3月の奇数月の支払いで、前月分までを支給します。
対 児童を養育している、ひとり親家庭の母または父・養育者・父または母が政令で定める程度の障がいがある方 **問** 子育て支援課 ☎ 754・6525

**未婚のひとり親家庭に適用
みなし寡婦(寡夫)控除**

対象事業の各種利用料などをみなし寡婦(寡夫)控除適用後の所得で算定します。

○対象事業
地域生活支援給付、日常生活用具給付、住宅改造費助成、留守家庭児童会保育料、子育て短期支援利用者負担金、フッ素塗布負担金(予防歯科)

室、就学援助費

対 税法上の「寡婦(寡夫)控除」が適用されない未婚のひとり親(母子・父子)家庭の母または父 **持** 児童扶養手当証書もしくは戸籍謄本 **申** 「みなし寡婦(寡夫)控除適用申請書」を持って子育て支援課 ☎ 754・6525 ※認定後、発行された証明書を各対象事業の担当課へ持参して申請してください。

コンビニで各種証明書を交付

マイナンバーカードを使ってコンビニと伏見台コミュニティプラザ内で、各種証明書が下表のとおり取得できます。また、個人住民税の税関係の証明書につき、平成31年度と30年度が取得できます。
場 マルチコピー機の設置されている全国のコンビニ **持** マイナンバーカード(個人番号カード) ※暗証番号(4桁)が必要。

種類	取得可能時間	手数料
住民票の写し	午前6時30分~午後11時	300円
印鑑登録証明書		
戸籍全部・個人事項証明書	午前9時~午後5時15分(平日のみ)	450円
戸籍の附票の写し		

問 総合窓口課 ☎ 754・6243

種類	取得可能時間	手数料	
住 個 民 税 人	午前6時30分~午後11時	300円	
			課税・非課税証明書
			所得証明書 納税証明書

問 課税課 ☎ 754・6222 (納税証明書は納税課 ☎ 754・6225)

※コンビニ交付では、印鑑登録証での印鑑登録証明書の発行はできません。戸籍全部・個人事項証明書、戸籍の附票の写しは本市に本籍地がある方に限ります。伏見台コミュニティプラザでの交付は午前10時~午後6時(休館日を除く、戸籍は上記の時間)。税関係の証明は本市に課税情報がない場合は発行できません。納付後、納税証明書に反映されるまで最大3週間かかります。保守点検日5月2日(土)~6日(日)(5月31日(日))、(6月1日(月))は利用できません。

募 集

催 し

税金・保険年金

環境・安全

相談その他

福 祉

高齢者

健 康

スポーツ

子育て

先天性代謝異常症患者の 在宅治療に必要な 食事療養費の助成を開始 (令和2年4月購入分から)

助成金は在宅治療に必要な食事療養費(治療食品の購入)の2分の1以内で、年度内の上限は24万円以内となります。なお、購入日から1年以内に申請してください。

対 小児慢性特定疾病医療受給者証または指定難病医療受給者証を所持する先天性代謝異常の対象疾病に該当する方(指定難病医療受給者証を所持する方のみ所得制限あり)

申 保険医療課 ☎754・6258

※申請書類・所得制限内容などについては同課へお問い合わせください。

児童扶養手当受給世帯 などの大学進学支援

内 1人年額40万円(上限)の学習塾の入学金や授業料などの助成 **対** 児童扶養手当受給世帯や生活保護世帯で、大学(短期大学を除く)の進学を希望する高校3年生 **定** 5人(選考あり) **申** 5月29日(金)までに直接生活福祉課 ☎754・6251

母子・父子自立支援 プログラム策定事業

内 家庭の状況に応じ、ハローワークと連携した就職などの自立への支援 **対** 児童扶養手当の支給を受けているか同等の所得水準にあるひとり親の

高齢者

敬老会館&万寿荘 「介護予防教室」

時 5月21日(木)午前10時30分～11時30分 **場** 敬老会館 **内** 体力測定 **対** 60歳以上の市民 **講** リハビリデイ ゆい いし ばし・渡邊裕子 **問** 同館 ☎762・1018

いけるキャンパス

時 5月27日(水)午後1時30分～2時30分 **場** 敬老会館 **内** 同キャンパス学長・富田市長による開講式と五月家ちろりさん・天満家豊蝶さんによる落語 **対** 60歳以上の市民 **問** 同館 ☎762・1018

敬老会館へ遊びに来ませんか みんなの居場所

時 火・金曜日(祝日を除く)の午前10時30分～午後2時 **場** 敬老会館 **内** 高齢者にふれあいの場を提供 **対** 60歳以上の市民 **定** 1日5人 **料** 600円 **問** 同館 ☎762・1018

高齢者の安否確認

本市では民生委員が、75歳

以上の高齢者の安否確認を実施しています。まち中で声を掛けたり在宅訪問などを行いますので、ご協力をお願いします。

問 高齢・福祉総務課 ☎754・6336

健康

5月14日～20日はキャンセル 等依存症問題啓発週間

ギャンブルなどをやめたくてもやめられないなら、それは依存症かもしれません。依存症は回復が十分可能な病気です。ご本人や家族だけで抱え込まず、ご相談ください。5月からは、第2・4土曜日も相談を実施します。

問 府こころの健康総合センター ☎06・6691・2818

風しんワクチン 予防接種費用を助成します

妊娠を希望されている女性やその配偶者などを対象に、風しんの予防接種の費用を助成します。接種にあたっては次の点にご注意ください。

●妊娠中または妊娠している可能性のある方は接種できない

い

●女性が接種した場合、接種後2カ月間は妊娠を避ける

●任意の予防接種となる(医師からの接種の必要性や副反応、健康被害救済について説明を受けてください)

時〈接種期間〉令和3年3月31日(水)まで **対**本市に住民票があり、風しん抗体検査が十分でないと判定された、次のいずれかに該当する方①妊娠を希望する女性②妊娠を希望する女性の配偶者③妊娠している女性の配偶者 **¥**〈助成額〉接種費用から自己負担分の2500円を除いた金額(生活保護世帯、市民税非課税世帯は全額助成) **問**健康増進課 ☎754・6031

※1人1回限り。抗体価の基準や必要書類など、詳細は市ホームページをご覧ください。

ジフテリア・破傷風 (二種混合)予防接種

場市内指定医療機関(令和2年度保健事業のご案内)の8ページ参照 **対**11・12歳児 **申**母子健康手帳を持って保護者同伴で直接医療機関 **問**健康増進課 ☎754・60

31 ※予診票は市内医療機関にあります。

ご協力を

日本赤十字社の活動資金募集

日本赤十字社が行う国内外での救援・災害救護、防災教育活動などの活動は、皆様から寄せられる活動資金によって成り立っています。

地域の池田市赤十字奉仕団分団長または日本赤十字社大阪府支部池田市地区事務局で受け付けていますので、ご協力をお願いします。

問日本赤十字社大阪府支部池田市地区事務局(社会福祉協議会内) ☎751・0421

池田保健所

満寿美町3・19 ☎751・2990
開庁時間 午前9時～午後5時45分、休庁日は土・日曜日、祝日 **※申し込みは電話で同所。**

骨髄バンクドナー登録 (要申込み)

白血病や再生不良性貧血などの病気は、骨髄移植や末梢血幹細胞移植という治療法で治すことができるようになりました。一人でも多くのドナ

ーが必要です。皆様の登録をお待ちしています。

時5月12日(火)午前11時～正午
※阪急グランドビル25階献血ルーム ☎0120・376・759では、午前10時～午後6時にドナー登録ができません。日本骨髄バンク ☎03・5280・1789 **HP** <http://www.jmdp.or.jp/>でも受け付けます。

HIV/エイズ・梅毒(血液)、クラミジア(尿)検査

時5月12日(火)午後1時30分～2時30分 **¥**梅毒、クラミジア検査は有料(エイズ検査と同時に受ければ無料) ※匿名可。

B・C型肝炎ウイルス検査 (要申し込み)

時5月12日(火)午後2時30分～3時 **対**府内在住の20～39歳の未受診者(40歳以上の検査を受ける機会のない方は可)

子どもの健康相談(要予約)

事前予約が必要です。詳細はお問い合わせください。

水質検査・検便

時5月12・26日(火)午前9時30分～11時30分 **※**有料。検査容器などの受け取りのため、事前に来所してください。なお、令和2年度から検査受付日が変更になっています。



スポーツ

池田市長杯

9人制バレーボール大会

時6月14日(日) **場**五月山体育館 **対**市民と市内在勤の女性で編成されたチーム **¥**3000円 **申**5月15日(金)までに市役所5階生涯学習推進課にある申込用紙に必要事項を記入し提出 **問**生涯学習推進課 ☎754・6480



募集

催し

税金・保険年金

環境・安全

相談その他

福祉

高齢者

健康

スポーツ

子育て

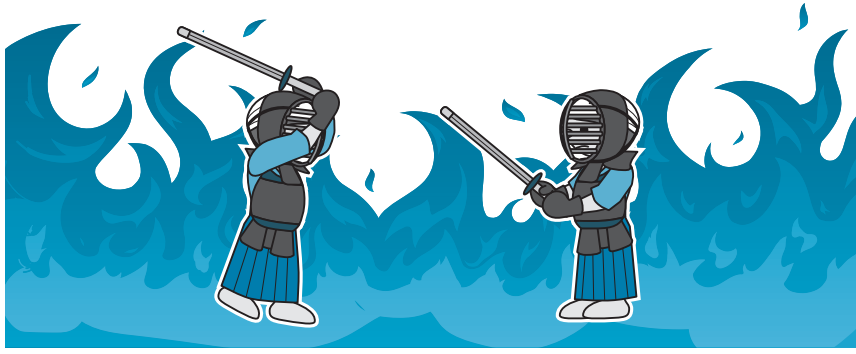

池田市剣道協会員の募集
時 土曜日①午後5時～6時30分②午後7時～9時 場 ①五月丘小学校②池田中学校 対
①小学生②中学生以上 ¥月
1000円(入会金1000円)
申 同協会 ☎090・3
262・6510 問 生涯学
習推進課 ☎754・6480

市立池田病院からのお知らせ

眼科部長 小島 啓尚

もうまくしょうしたい 『網膜硝子体手術について』

もうまく
網膜は、眼球を内張りしている神経の膜で、光を感知する大切な組織です。

しょうたい
硝子体は、眼球の内部を満たすゼリー状の物質で、主にクッションの役割を担っています。

網膜硝子体手術は、網膜の出血や剥離(はがれ)、硝子体の混濁などによって視力が低下した際に、眼球内に細い器具を挿入し、顕微鏡で眼球内部をのぞきながら悪い部分を取り除き、視力の回復を図る手術です。

1970年にアメリカで初めて行われて以来、網膜硝子体手術はめざましい進歩を遂げ、以前では手の届くしやうがなかったさまざまな病気が治療可能となりました。また、手術の負担や苦痛もかなり軽減されました。

しかし、依然として専門的な技術や機器が必要な分野です。

市立池田病院眼科では、網膜剥離、糖尿病網膜症、おうはんじょうまく 黄斑上膜、おうはんえんこう 黄斑円孔、硝子体混濁などに対して網膜硝子体手術を行っています。

手術は角膜(くろめ)の付近に小さな穴を3カ所あけ、直径0.5ミリの針のような手術機器を眼内に挿入し、負担の少ない安全な手術を行っています。治療する病気の種類や程度により異なりますが、1時間程度の手術で数日間の入院となる場合が多いです。手術は部分麻酔で、痛みのない手術です。網膜剥離の場合には、手術の最後に眼内にガスを充填して数日間下を向いていただき、ガスの浮力ではがれた網膜をくっつけるプロセスが必要です。

当院は、地域医療の拠点病院として近隣の病院や診療所との連携を進めております。受診の際は、まず、かかりつけ医にご相談ください。

Hello!

親子の絆づくりプログラム「赤ちゃんがきた!」

時 7月2・9・16・30日(木)①午前10時～正午②午後2時～4時
 場 市役所4階 内 育児の喜びや困りごと、親としての迷いなどを話し合いながら、これからの子育てに必要な知識を学ぶ参加型のプログラム 対 令和2年2月～4月生まれの第1子の赤ちゃんと母親 定 各15組 ￥1,100円 申 5月1日(金)から直接または電話で子育て支援課 ☎754・6401



募集

催し

税金・保険年金

環境・安全

相談その他

福祉

高齢者

健康

スポーツ

子育て

図書館

池田市呉服町1-1サン
 シティ池田3階 ☎75
 1・25508
 開館時間 11月～土曜日午
 前10時～午後8時、日曜日、
 祝・休日・午前10時～午後
 6時、休館日は第3水曜日

おはなしのへや

時 5月9日(土)午前11時～11時
 30分 内 パネルシアター「み
 かづきちゃん手をつなごう」
 など 講 おはなしボランティア
 アぶくぶく

乳幼児のための 絵本紹介の会ぶっか

時 5月14日(木)午前11時～11
 時30分 内 「ねこ」をテーマ
 にした絵本紹介 講 おはなし
 ボランティアあぶくぶく

おはなし飛行船

時 5月16日(土)午前11時～11
 時30分 内 おはなし「ひなご
 りとねこ」など 講 おはなし
 飛行船

歯医者さんの 子育て応援講座

時 5月26日(火)午前11時30分

～正午 内 「離乳食を楽しも
 う」 対 3歳以下の子ども
 の保護者 講 こいし・ごども
 矯正歯科

幼児向けおはなし会 ぶくたんのおへや

時 5月28日(木)午前11時～11
 時30分 内 パネルシアター
 「へんしんひよこちゃん」など
 講 おはなしボランティアあぶく
 ぶく

石橋プラザ

石橋2-1-1 ☎76
 0・2383
 開館時間 11月～午前10時～午
 後8時(土・日曜日、祝・
 休日は午後6時まで)、休
 館日は第1水曜日

5月は中止となります。6
 月の開催については、同ホー
 ムページをご覧ください。お
 問い合わせください。

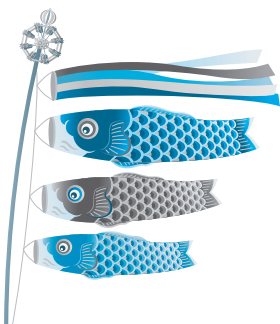

保健福祉 総合センター

城南3-1-40
 開館時間 11月～午前9時～午
 後9時、休館日は第2土曜
 日 ※健康増進課は保健
 福祉総合センター2階。

助産師による授乳相談 (電話・来所)

時 月・木曜日午前9時～正
 午、午後1時～4時 内 授乳
 に関する不安や悩みなどの相
 談 場 保健福祉総合センター
 問 健康増進課 ☎754・60
 39 ※来所相談の場合は要
 予約。

保健師による電話育児相談

時 月～金曜日(祝・休日は除
 く)午前9時～正午、午後1
 時～4時 内 育児や妊産婦の
 健康に関する不安や悩みなど
 の相談 場 保健福祉総合セン
 ター 問 健康増進課 ☎75
 4・6039

双子みごころのつどい

時 5月8日(金)午前10時～11時
 30分 内 親子の交流など 対
 双子・みごころ(多胎児)の未就

学児と保護者、妊婦 問 子育
 て支援課 ☎754・6401

フルーツバスケット (外国人親子支援)

時 5月15日(金)午前10時～11
 時30分 内 親子の交流など
 対 保護者のどちらかが外国の
 方と未就学児 問 子育て支援
 課 ☎754・6401

「1歳の誕生日会」 いちごパーティー

時 5月①22日(金)午前10時～
 11時②23日(土)午前11時～正午
 内 子どもの1歳の誕生日会 対
 5月に1歳を迎える子どもと
 保護者 持 誕生月に届く「い
 ちご通信」 問 子育て支援課
 ☎754・6401 ※②は
 水月児童文化センターで実施。



子育て・教育資金への融資に対する利息の一部を補助

池田泉州銀行の①「〈池田泉州〉妊活・育活応援ローン」②「〈池田泉州〉教育ローン」借入者に対し、利子の一部を補助します。

対 ①次の全てに該当する妊娠を希望している夫婦、妊娠している方またはその配偶者、子どもを扶養している方 ●本市に住民票がある ●池田泉州銀行の「〈池田泉州〉妊活・育活応援ローン」を借り入れしている ●市税を滞納していない ②次の全てに該当する保護者 ●本市に住民票がある ●子どもが高校、大学などに就学している ●池田泉州銀行の「教育ローン」を借り入れしている ●市税を滞納していない ●他で利子補給を受け

ていない **¥** ①補助金額＝借入金の年利2%相当額(1世帯の上限は60,000円) 補助期間＝返済開始月から1年間 ②補助金額＝借入金の年利1.5%相当額(子ども1人につき1回限り、上限は15,000円) **申** ①融資契約完了後1カ月以内に申請書とローン契約書の写し、出産前の方は母子健康手帳を持って直接子育て支援課☎754・6252 ②融資契約完了後1カ月以内に認定申請書とローン契約書の写しを持って直接総務・学務課☎754・6291 ※ローンの申し込みについては市内の池田泉州銀行にお問い合わせください。補助金の申請書は市ホームページからもダウンロード可。

「ふくまる子ども券」で子どもの一時的預かりを支援

公立・民間保育所などの一時的預かりに使えるクーポン券「ふくまる子ども券(500円20枚つづり)」をお贈りします。通院や買い物のほか、育児から離れることでリフレッシュしたいときなどにご利用ください。

対 本市に在住し、保育所に通っていない平成29年4月2日～令和2年4月1日生まれの子どもがいる世帯(31年4月2日以降に生まれた場合は満1歳の誕生月、令和2年4月1日生まれの場合は3月に受け取り可)

満1歳と満2歳の誕生月から配布している同券の配布・利用期間は、誕生月から12カ月間です。



問 子育て支援課☎754・6252
※利用料など詳細は市ホームページをご覧ください。

	施設名	住所	電話番号
1	古江保育所	古江町4	753・9100
2	なかよしこども園	石橋4-6-1	090・6759・2875
3	ひかりこども園	神田2-4-1	090・6759・2879
4	天神保育園	天神1-1-13	761・3887
5	はたの保育園	畑1-22-1	753・3314
6	住吉保育園	住吉1-5-8	761・1264
7	緑丘保育園	緑丘2-5-15	751・3319
8	宣真認定こども園	天神1-1-41	762・4500
9	ひめむろこども園	姫室町10-1	754・0084
10	さつきこども園	城南2-4-20	751・6830
11	池田駅前保育ステーション「カルガモ」	菅原町3-1ステーションN 2階	750・3488
12	地域子育て支援拠点「もりもりKIDS」	城南3-1-15 C-101	752・2211
13	いけだファミリー・サポート・センター	城南3-1-40	751・0422
14	ふくまるキッズ園	井口堂1-10-25	760・3010
15	キッズスクウェア 中之島フェスティバルタワー	大阪市北区中之島2-3-18 中之島フェスティバルタワー2階	06・4708・8115

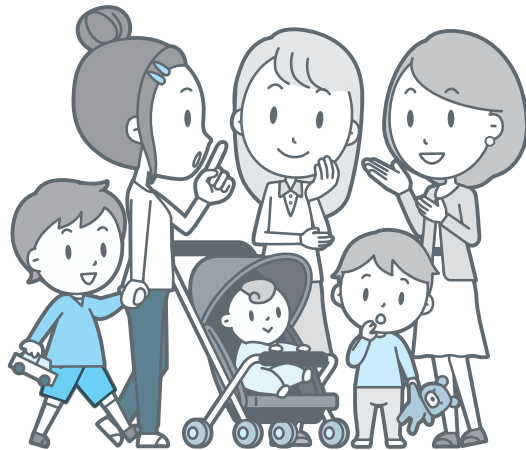

いけだファミリー・サポート・センター 会員募集

いけだファミリー・サポート・センターは「育児の援助を受けたい人」と「育児の援助を行いたい人」を結びつける会員制の育児支援ネットワークで、会員同士の助け合いを支援しています。

内 子どもの預かりや保育所・幼稚園の送り迎えなど **対**〈依頼会員〉おおむね生後2カ月～小学4年生の子どもがいる方〈援助会員〉育児経験がある方、育児支援に理解のある方 **¥**〈利用料〉月～金曜日午前8時～午後8時は1時間700円(前記以外の時間や土・日曜日、祝・休日は1時間800円。利用料はそのまま援助会員の報酬になります) **申**同センター(社会福祉協議会内) ☎751・0422

問 子育て支援課 ☎754・6252

母子保健

場 保健福祉総合センター **問** 健康増進課 ☎754・6034

項目	内容
母子健康手帳の交付	妊娠の届出をしてください。母子健康手帳と妊婦健康診査受診票を渡します。交付時、保健師による面談あり(30分程度) 対 妊娠した方 持 マイナンバーの分かるもの(個人番号カードや通知カードなど)と本人確認のできるもの(運転免許証やパスポートなどの顔写真入りのものは1点、健康保険証や年金手帳などの顔写真のないものは2点) 申 直接健康増進課(保健福祉総合センター内) ※妊娠届出書は市ホームページからダウンロード可。妊娠の届出は早めに行ってください。
BCG予防接種	時 5月28日(木)・6月2日(火) ※実施予定。
幼児のフッ素塗布(登録制)	5月実施分は延期します。実施の見通しが立ち次第、市ホームページでお知らせします。また、4カ月児健診・1歳6カ月児健診・3歳6カ月児健診は個別にご連絡します。
4カ月児健診	
1歳6カ月児健診	
2歳6カ月児歯科健診	
3歳6カ月児健診	

上記に掲載のない項目については、5月は実施しません。6月以降の開催については、市ホームページをご覧ください。お問い合わせください。

わたぼうし

☎ FAX 761・6777
開館時間 11月～金曜日午前10時～午後4時(祝・休日は除く、木曜日は午後3時まで)

なかよしひろば

時 月～金曜日午前10時～午後4時(木曜日は午後3時まで)
対 未就学児と保護者

つるつるのびのび

時 5月11・25日(月)午前10時～11時30分
場 石橋会館 内
お名前アート

誕生会と身体計測

時 5月12日(火)午前11時～11時40分
場 石橋南小学校

土曜日開放Day

時 5月16日(土)午前10時～11時30分
内 おもちゃや簡単な制作で遊ぶ
場 石橋会館 対 未就学児と保護者

赤ちゃんのびのび

時 5月20日(水)午後1時～3時
場 石橋会館 内 親子で遊ぼう
対 平成31年4月以降に生まれた第1子と保護者

ホップくん

☎ FAX 753・7999
開館時間 11月～金曜日午前10時～午後4時(祝・休日は除く、木曜日は午後3時まで)

ほそかわホップ

時 5月7日(木)午前10時30分～正午
場 細河コミュニティセンター ※4月からふるえホップ②③が合同になりました。

足育講座

時 5月①11日(月)②19日(火)午前10時30分～11時30分 内 ①子どもの発達とバランスについてのお話など②足育体操・足型アート作りなど 講 足育アドバイザー・黒田久美子
定 各10組(要申込み) ¥②110円

ふしおだいホップ

時 5月20日(水)午前10時30分～正午
場 伏尾台コミュニティプラザ ※4月から名称変更しました。

※対象は全て「未就学児と保護者」です。

もりもりKIDS

☎ FAX 752・2211
開館時間 11月～土曜日午前10時～午後4時(祝・休日は除く、木曜日は午後3時まで)

5月生まれの誕生会

時 5月①8日(金)②12日(火)午前10時30分 対 ①令和元年生まれ②平成30・29年生まれ
定 各10組 申 直接または電話で同所

赤ちゃんタイム

対象	とき(5月)
6カ月までの子どもと保護者	13日(水) 午前10時、午後2時
7カ月以上の0歳児と保護者	13日(水) 午後2時、20日(水) 午前10時

手作り講座

「紙粘土でマグネット作り」
時 5月19日(火)午前10時30分
内 マグネット作り 定 7組
¥200円 申 直接または電話で同所

くるぼん

☎ FAX 754・6006
開館時間 11日～木曜日午前10時～午後4時(祝・休日は除く)

子どものことばを育てよう

時 5月18日(月)午前10時30分～11時30分 内 子どもの言葉の発達を考えよう 定 25組 講 言語聴覚士・永目裕
申 5月7日(木)から直接または電話で同所

しなやかでバランスの取れた心と身体を育てるあそび

時 5月21日(木)①午前10時30分～10時50分②午前11時～11時20分 対 ①0～1歳②2歳以上 定 各15組 講 リーノ
申 5月7日(木)から直接または電話で同所

身体測定

時 5月26日(火)午前10時～11時20分、午後2時～3時20分
※午前中のみ足の測定を実施。

※対象は全て「未就学児と保護者」です。

各施設の所在地

くるぼん

場 〒563-0025 城南3-1-40 保健福祉総合センター内

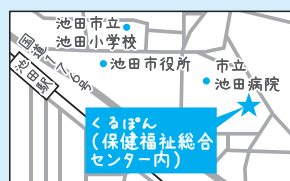

もりもりKIDS

場 〒563-0025 城南3-1-15 C-101 ザ・ライオンズ池田内



ホップくん

場 〒563-0015 古江町4 古江保育所内



わたぼうし

場 〒563-0032 石橋4-6-1 なかよしこども園内



水月児童文化センター

場 鉢塚3-6-1 ☎761・9233
 開館時間=午前9時～午後7時(午後5時以降は13歳以上)、
 休館日は月・火曜日、祝日 ※催しの申込開始日は5月2日(土)から。
 ※今年度よりホームページからネット申込可能となりました。
 URL: <http://hokusetsukodomo.com/suiget/>

一覧はこちら→



項目	内容
妊婦	マタニティサロン～きらきら～ 時 5月21日(休)午後1時30分 対 妊娠中の方 定10人 ¥300円
乳児・幼児	リトミック♪キャンディメロディ 時 5月14日(休)①午前10時30分②午前11時15分 対 ①満1歳児の親子②満2歳児～未就学児の親子 定各5組 ¥300円
	ベビーマッサージ&ミニ交流会 時 5月14・28日(休)午後1時30分 対 生後3～12カ月以下の親子、妊娠中の方 定5組 ¥300円
	親子ヨガ 時 5月21日(休)午前10時30分 内 ママの「リラックスしたココロ」を取り戻すためのヨガ 対 生後4カ月～未就学児の親子 定10組 ¥300円
幼児以上	フラワーアレンジメント 時 5月22日(金)午前10時30分 対 3歳～小学生(小学生未満は保護者同伴) 定10組 ¥500円
子ども	おもちゃ病院 時 5月10日(日)①午前9時30分～10時②午前10時～11時③午前11時～正午 内 ①おもちゃを持ち込みして預ける方②③先生と一緒におもちゃを直そう 定②③各1組
小学生以上	将棋教室 時 5月23日(土)午後1時～3時 内 先生との対局を通じて、将棋の技を学ぼう 対 小学生以上 定10人
	おもしろ科学実験教室 時 5月24日(日)午後1時30分 内 「光ってなんだ!～虹色の秘密を知って、虹色万華鏡を作ろう～」 対 小学3年生以上 定10人 ¥300円
子どもと大人	送って喜ばれる絵手紙講座 時 5月16日(土)午後2時 対 小学3年生以上 定20人 ¥100円
小学生	クッキング 時 5月9日(土)午後2時 内 パン作り 対 小学生 定10人 ¥200円
大人	折紙工房～鈴風～ 時 5月20日(水)午前10時 定5人 ¥800円
	ビーズ教室 時 5月21日(休)午前10時 内 パーツ選びからできるオリジナルアクセサリ 定10人 ¥参加費500円、材料費2,000円前後
	DVDオペラシアター 時 5月27日(水)午後1時 内 プッチーニ作曲「マノンレスコ」 定10人 ¥1,000円
イベント	子どもの日 イベント 時 5月5日(祝)午前10時～午後3時 内 オンラインビンゴ大会など 定各10人 ※詳細はホームページをご覧ください。
	時間ですよ。すいげつタイム☆ 時 5月14日(休)午後2時から ※詳細はホームページをご覧ください。

一覧はこちら→



五月山児童文化センター

場 綾羽2-5-9 ☎752・6301
 開館時間=午前9時～午後5時、休館日は月・火曜日、祝日
 ※催しの申込開始日は5月2日(土)から。大人向けの行事はセンターだよりに掲載。

項目	内容
プラネタリウム	よちよちプラネタリウム 時 5月15日(金)午後1時 内 ピアノの生演奏と手作り絵本の読み聞かせを満天の星の中で 対 乳幼児と保護者
	一般番組と幼児向け番組 時 土・日曜日①午後1時30分②午後3時30分③日曜日午前11時 内 ①「キトラ古墳へ行ってきた!」②「ギリシャ神話の神々」③「おとめ座のおはなし」
	Let's放課後プラネ☆ 時 水曜日午後4時 内 星座や宇宙について語り合う対話型プラネタリウム 対 小学生
自然と科学	五児文☆チャンネル! 時 日曜日の午前10時配信 内 工作、実験、ゲームなど子どもたちが家で楽しく過ごせるYoutubeチャンネル ※五月山児童文化センターのHPから見るることができます。
	猪名川の石の観察会 時 5月10日(日)午前10時 内 猪名川の石を観察しながら種類や成り立ちについて学ぶ 対 小学生以上の親子20人 ¥50円
	五月山#木もく探偵団～自然と樹木の超観察!～ 時 5月16日(土)午前10時 内 葉と枝にあふれた謎について触って、拡大して、分解して観察 対 小学生以上 定20人 ¥50円
	五月山蜘蛛の観察会 時 5月30日(土)午前10時 内 蜘蛛博士・加村隆英さんとセンター周辺に生息する蜘蛛の観察と謎めいた生態について学ぶ 対 小学生以上 定20人 ¥50円
作る	キッズ手芸～あみもの編～ 時 5月16日(土)午後3時30分 内 初心者も経験者もみんなでかぎ針のあみものを楽しむ 対 小学3年生以上 定5人
	キッズ手芸～ぬいもの編～ 時 5月23日(土)午後3時30分 内 初心者と経験者に分かれてぬいものを楽しむ 対 小学3年生以上 定各5人
	伝え継ぐ木版画～ずりずりやっています!～ 時 5月31日(日)午後1時 内 木版画家・村田美菜子さんによる版画制作の実演
見る	まるやぶ☆でんの～ウキウキお楽しみライブ♪～ 時 5月15日(金)午後1時30分 内 ピアノ、木琴、アコーディオンなどの演奏とお話や音あそびなど 対 乳幼児とその保護者
	たのしい人形劇 時 5月17日(日)午後2時30分 内 劇団トロールによる影絵「エルマーの冒険」など
	親子でたのしむコンサート～カリンバのたのしい!～ 時 5月24日(日)午後2時30分 内 親指ピアノの名で知られるカリンバと歌を楽しむ
遊ぶ	親子山歩き～さつきっ子クラブ～ 時 ①5月15日(金)②6月5日(金) 内 ①山登り②山登りとミニ工作 対 2歳以上の親子 定10組

伝言板は皆さんの自主的な活動を応援するコーナーです。費用の明記がないものは無料です。7月1日号の原稿は、5月20日(水) (必着) までに広報シティブロモーション課 ☎754・6202 ☎753・2757 [HP](http://www.city.ikeda.osaka.jp/shisei/kohokocho/kohoikeda/1418611532919.html)http://www.city.ikeda.osaka.jp/shisei/kohokocho/kohoikeda/1418611532919.htmlへ。電話申し込みは不可です。

伝言板

※定員で明記のないものは先着順。4月16日時点の情報を掲載しています。開催状況は各主催者へお問い合わせください。

催し(日付順)

- 免疫力高める!呼吸ヨガ ▼5月2日(土)・10日(日)・13日(水)午前10時(その他日程要相談) ▼イルチブレインヨガ石橋スタジオ ▼各1人 ▼1000円 ▼同所 ☎762・7507
- 春の植物観察ハイキング ▼5月3日(祝)午前10時、細河木部神社前集合 ▼1000円 ▼弁当、雨具 ▼池田植物同好会 ☎751・2703
- 高齢者のスマートフォン教室 ▼5月7・21日(休)午前10時から正午 ▼池田組合員センター ▼基本操作をマスター ▼60歳以上 ▼前日までに事務局 ☎06・8640・7601
- 世界の歌をうたいましょ ▼5月8・22日(金)午後1時30分〜2時30分 ▼いしばし寺子屋 ▼各1000円 ▼石橋商店会事務所 ☎761・1576
- お抹茶のお接待 ▼5月10・24日(日)午前10時〜午後3時 ▼池田城跡公園 ▼参加者に干菓子とお抹茶を提供 ▼200円 ▼本庄 ☎762・6600
- 池田郷土史学会記念講演会 ▼5月10日(日)午後2時15分〜3時45分 ▼中央公民館 ▼吹田郷土史研究会会長・藤原学による「木炭窯からみた池田炭」 ▼松本 ☎794・6667
- パーキンソンダンス ▼5月11・25日(月)午後10時〜11時30分 ▼池田駅前北会館

- ▼椅子に座ってできる簡単な体操 ▼パーキンソン病患者やその家族 ▼1100円 ▼山岸 ☎090・20047・1225
- 高齢者の転倒予防体操 ▼5月12・26日(火)午前10時〜正午 ▼池田組合員センター ▼全身ストレッチと下半身筋力アップ体操 など ▼前日までに事務局 ☎06・6840・7601
- 池田エッセイの会 ▼5月13日(水)午前10時〜正午 ▼コミュニティセンター ▼エッセイ講習 ▼5人 ▼前日までに一谷 ☎751・8432
- ボールで、筋膜リリース、ストレッチ ▼5月15・22・29日(金)午後1時〜2時 ▼白蓮会館池田 ▼女性1000円 ▼各前日までに事務局 ☎080・3429・510
- 自死遺族の心の傘に ▼5月16日(土)午後2時〜5時 ▼ステーションN地下1階 ▼大切な人を亡くした者同士だから分かり合える ▼植村 ☎080・3858・2954
- フラダンス1日体験 ▼5月16日(土)午後3時〜4時 ▼いしばし寺子屋 ▼800円 ▼前日までに摩耶 ☎090・3050・6288

- 不用園芸用土の回収不用花木の交換会 ▼①5月17日(日)②27日(水)午前9時〜10時(雨天中止) ▼①市民文化会館駐車場②辻ヶ池公園 ▼不用園芸用土の回収と不用花木の交換会 ▼西垣 ☎080・53002・7643
- 大人のおり紙 ▼5月21日(木)午後1時30分〜3時30分 ▼五月山児童文化センター1 ▼すずらん ▼10人 ▼5月2日(土)から同センター ☎752・6301
- 中高年者の結婚相談会 ▼5月23日(土)午後2時〜4時 ▼池田駅前南会館 ▼結婚

会員募集

- を考えている方とその親族 ▼3人 ▼3日前までに神田 ☎090・6375・6859
- ホテル観雲会 ▼5月①23日(土)②30日(土)午後8時〜9時(雨天中止) ▼①ヒメポタル②ゲンジポタル ▼①南畑会館前集合②阪急「東山」バス停 ▼池田・人と自然の会 ☎761・7289
- ケアラオカブアコタニ(子どもフラ教室) ▼月3回水曜日午後5時30分〜6時30分 ▼3歳〜小学生 ▼月2000円 ▼ ☎080・6202・1678
- 池田混声合唱団 ▼木曜日午後6時50分〜8時50分 ▼バッハ作曲「ミサ曲」短調、團伊玖磨作曲「筑後川」などを練習中 ▼4000円(学生2000円)入団費1000円、楽譜代(美費) ▼柘本 ☎761・8109
- 大阪府勤労者山岳連盟「山の会」もれびい ▼会議：第1水曜日午後7時 ▼石橋北会館 ▼公開、会・個人、労山の山行、行事多数 ▼年5000円 ▼小森田 ☎762・3298

令和2年度伝言板 申込締切日

掲載号	原稿締切予定日
7月号	5月20日(水)午後5時
8月号	6月19日(金)午後5時
9月号	7月14日(火)午後5時
10月号	8月18日(火)午後5時
11月号	9月18日(金)午後5時
12月号	10月19日(月)午後5時
1月号	11月17日(水)午後5時

広報いけだ「伝言板」掲載申込規定

- 掲載のための条件
 - 原則として、市内在住・在勤・在学の方を対象とする会員募集、催しの案内などであること
- 掲載できない内容
 - 営利につながる、または該当すると判断された場合
 - 政治、宗教活動につながる、または該当すると判断された場合
 - 会員相互の連絡や会員のみを対象とする集いなどの催し
 - 同一内容の複数号の掲載
 - 開催日や申し込み開始日、締め切りが発行月の1日となっているもの
 - 以前の掲載により市民とトラブルとなったり、虚偽の記載や不正な申し込みなどが判明した依頼者や団体からの掲載依頼
 - 公序良俗に反すると判断された場合
 - 求人、求職に関する場合
 - その他、広報シティブロモーション課で掲載することが不適当と判断された場合
- 申込方法
 - 原稿は原則として「広報いけだ伝言板掲載申込書」により、郵送か持参、ファクスまたは市ホームページ内の伝言板メールフォームで行ってください。ファクスの申し込みの場合は送信後広報シティブロモーション課に連絡してください。連絡のない場合は無効になります
 - 同一内容の会員募集は原則として6カ月に1回での掲載となります
 - 原稿は所定の「広報いけだ伝言板掲載申込書」で申し込んでください。

- メールの場合はホームページ内の伝言板メールフォームに従って送ってください。所定の様式以外では申し込みは受け付けできません
- 4、原稿の締め切りは発行月の前々月の20日前後です。締切日は、「広報いけだ伝言板」のページに記載しています
- 5、掲載に伴う応募、参加者に対しては責任を持って対応してください
- 6、掲載申込後、広報シティブロモーション課から校正の連絡を行います。校正責任者が異なる場合はその連絡先をご記入ください。校正ができない場合は掲載しません
- 7、校正方法については、来庁しての確認かファクス、メールでの確認となり、電話での確認はできません
- 8、誌面に限りがあるため、受け付けた原稿はスペースや体裁に合わせて広報担当者が修正する場合があります。期日に余裕があれば次月号に先送りする場合があります。また異なるグループでも内容が類似している記事については一つにまとめさせていただくことがあります
- 9、掲載した内容は池田市ホームページ(広報いけだPDF版)にも掲載します
- 10、原稿は1回につき、1枚提出してください。複数月にわたる原稿は受け付けることができません
- 申し込みが多数となった場合
 - 下記優先順位上位のものから掲載、申し込み多数の場合は抽選
 - ①市内で無料開催のもの ②市内で有料開催のもの
 - ③市外で無料開催のもの ④市外で有料開催のもの

■問い合わせ・予約 ☎761-8811
 ■〒563-0031 池田市天神 1丁目7-1
 ■阪急石橋阪大前駅下車、西へ徒歩約8分
 ■入場券は市民文化会館3階事務所、市役所1階会計管理室窓口、などで発売 (各所の営業・執務時間に限りませす)。
 ■HP「アゼリアネット」
<http://www.azaleanet.or.jp>

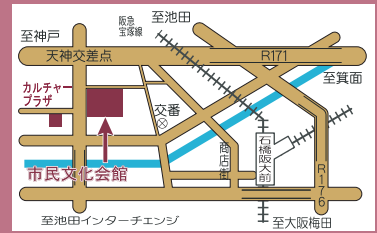

5月24日(日)午後2時30分
 関西シテイフィルハーモニー交響楽団
 ファミリーコンサート

公演延期となりました。
 日程：令和3年5月30日(土)

購入済のチケットは振替公演でも有効です。払い戻しをご希望の方は、市民文化会館またはホームページでお問い合わせください。

●払い戻し場所 市民文化会館またはいけだ市民文化振興財団事務所 (阪急池田駅2階) ●期限 5月24日(日)まで

6月7日(日) 正午
 池田市日本舞踊協会定期公演
 扇のついで

公演中止となりました。

6月14日(日)午後2時

足立衛&アゼリアジャズ
 オーケストラ コンサート

風格あふれる

ビッグバンドサウンドの世界へ

●曲目 パプリカ(ジャズアレンジ)、ほかビートルズ、カルロス・サンタナの名曲、映画音楽 ほか
 ●前売り指定席 2,000円

6月20日(土)午後6時

アゼリア呉服座寄席

いけだ落語でい(巻)
 「文楽人形と落語の会」

私の人形はよい人形

池田市出身・吉田玉助の文楽人形と笑福亭生喬の落語がコラボする舞台。パペット落語の第一人者・笑福亭鶴笑も参加。

●企画・トーク 小佐田定雄、前田憲司

●前売り指定席 3,000円

7月4日(土)午後2時

バロックコンサート

音楽の父 大バッハ没後270年

●曲目 「G線上のアリア」、「ブランデンブルク協奏曲第5番」、「無伴奏チェロ組曲第3番(バス)」 ほか

●出演 指揮・お話・オーボエII 延原武春、チェンバロII 高田泰治、テレマン室内オーケストラ

●前売り自由席 3,000円

第二十二回 いけだ新能
 および「バサラの宴」

公演中止となりました。

チケットをお持ちの方は、払い戻しさせていただきます。

●払い戻し場所 市民文化会館

またはいけだ市民文化振興財団事務所(池田駅2階) ●期限 5月16日(土)まで

※掲載内容は、4月10日時点の情報であり、新型コロナウイルス感染症に伴い、中止または延期となる可能性があります。市民文化会館のホームページでご確認ください。

・5月6日(休)までの臨時閉館中は、市民文化会館事務所(3階)のみ営業しています。また、12日(火)は全館休館日です。

・市民文化会館・カルチャープラザの施設利用抽選会は、5月7日(木)に行います。(ただし、休館期間変更の場合は、準じて変更)

・本ページの催しは、未就学児の入場をご遠慮いただきます。ご了承ください。

ギャラリーコーナー

ギャラリーいけだ

安田国昭展「足跡(あしあと)」(絵画)	中止
久保君代・越川陽子二人展(絵画)	5/7(木)~5/11(月)
野口加奈子油彩展	5/13(水)~5/18(月)
山本正二染飾個展	5/20(水)~5/25(月)
海堀昭子個展「生け花の目で庭の植物を描く」	5/27(水)~6/1(月)

ギャルリ VEGA

宮本信代 墨の絵	延期
併設展示 読売新聞・関西経済面「広論」挿絵原画展	
西陣美術織 若冲動植綵絵展	5/6(休)~5/11(月)
塩屋信敏「椿と風景画展」	5/13(水)~5/18(月)
佐々木幹夫 京都祇園祭紙皿スケッチと戦国屏風図	5/13(水)~5/18(月)
ザ・スペース小品展	5/20(水)~5/25(月)
ギャルリVEGA 手作りアートマルシェ「夏」【前期】	5/27(水)~6/1(月)
手描き染色 しらゆり会	5/27(水)~6/1(月)

■問い合わせ・予約・使用申し込みは
 阪急「池田駅」下車、駅構内を西へ徒歩約2分
 〒563-0056 池田市栄町1-1
 阪急池田プラザマルシェ 3番館2F
 開館時間/10:00 ※閉館時間をご確認ください。
 休館日/火曜日 入館料/無料

いけだ市民文化振興財団 ☎750・3333

使用料	ギャラリーいけだ	ギャルリ VEGA
	50,000円 ※展示販売不可	157,000円 ※展示販売可 ブロックの分割使用73,000円、104,000円

■使用期間：水~翌週月曜日の6日間 ■使用希望月の1年前から申し込み可能

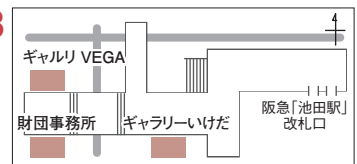

第1回、第2回市長と語る タウンミーティングのご報告

タウンミーティングは、市民の意見を広くお聴きすることを目的として、夏と冬の2回、各11地域で開催しました。第1回で皆様の意見をお聴きし、第2回でその意見を踏まえて市長から市政運営についてご報告しました。

第1回は677人、第2回は391人、合計1,068人の方にご参加いただきました。アンケートでは両回ともに、大変満足もしくは満足とした方が全体で約8割との結果となりました。地域別の参加人数等は右表のとおりです。

※満足度＝アンケートで大変満足もしくは満足とした方の数/アンケート回答者数。

第1回、第2回を通じて多かった発言は、「地域コミュニティについて」、「防災・安全について」、「施策全般について」、「道路・河川について」などです。特に多かった「地域コミュニティ」、「防災・安全」、「公共交通」については、第2回でスライド資料を用いてご報告しました。

今回のタウンミーティングは、平常時なかなか直接お話しすることのない、市長と市民の直接対話の場となり、また地域のさまざまな考えを持った方々のご意見を共有する機会となりました。今後とも、よりよい市政の実現に向けて、皆様のご意見を広くお聴きするよう努めてまいります。



詳細は池田市ホームページにてご確認ください。



【地域別参加人数等】

地域	第1回			第2回			
	開催日	参加人数	満足度	開催日	参加人数	満足度	
秦野	8月3日	57人	73%	2月1日	35人	75%	
神田	8月3日	45人	82%	2月1日	27人	87%	
北豊島	8月25日	57人	86%	2月2日	46人	79%	
緑丘	8月31日	41人	80%	2月2日	17人	57%	
呉服	8月25日	53人	86%	2月8日	20人	83%	
石橋南	9月7日	49人	74%	2月8日	40人	78%	
五月丘	7月27日	71人	73%	2月9日	36人	81%	
細河	8月18日	46人	67%	2月9日	39人	91%	
伏尾台	8月31日	91人	77%	2月15日	57人	83%	
石橋	8月18日	85人	87%	2月15日	34人	89%	
池田	9月7日	82人	83%	2月15日	40人	65%	
計	第1回	677人	79%	第2回	391人	80%	
	合計					1,068人	79%

第1回・第2回を通じて多かった発言(上位8割)

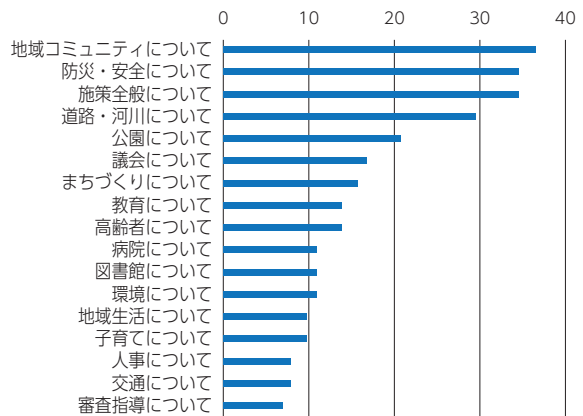

現時点での集計であり変更となる場合があります。



問い合わせは市政相談課 ☎754・6200

空き家の利活用



空家バンクへ登録を

本市と不動産・法務・建築などの専門家とが連携し、空き家所有者の方が抱えるさまざまな相談に対応・アドバイスを行いながら、空家バンクに登録した空き家情報を全国的に発信します。

時 登録期間は登録日の翌年12月末まで(再登録可) **対** 市内の空き家(戸建・住宅・兼用住宅など)の所有者とその代理者、市内で空き家を探している方、移住を考えている方
 ※登録物件の条件として「相続登記などが済んでいる」「昭和56年5月31日以前の建物を売却する場合は、耐震診断を行っている」などがありますのでご注意ください。

空き家に関する補助事業のご案内

事業名／内容	対象	補助額
<p>空き家など老朽木造住宅の除却工事補助事業</p> <p>地震などの自然災害による被害の軽減や住環境の改善を目的に、倒壊する恐れのある空き家など老朽木造住宅の除却費用の一部を補助しています。</p>	<p>次の全てに当てはまる建築物</p> <ul style="list-style-type: none"> 昭和56年5月31日以前に建てられた2階建て以下の木造一戸建て住宅または長屋住宅 耐震性が不足すると市が認めるもの 住宅の所有者が市税を滞納していない(所得などに関する制限あり) 	<ul style="list-style-type: none"> 40万円未満の場合はその千円未満を切り捨てた額 <p>※補助を受ける場合は、事前相談が必要ですので、必ず着手前にお問い合わせください。詳細は市ホームページをご覧ください。</p>
<p>空家バンク仲介手数料補助制度</p> <p>本市空家バンクに登録をした物件の売買契約または賃貸借契約に要する仲介手数料に対し、補助金を交付</p>	<p>次の条件を全て満たした空き家</p> <ul style="list-style-type: none"> 登録して1カ月以上経過 適正に管理している 売買・賃貸の契約を親族と締結していない 所有者が市税を滞納していない(所得などに関する制限あり) 	<ul style="list-style-type: none"> 売買契約で最大20万円、賃貸契約で最大5万円を補助
<p>空家バンクインスペクション補助制度</p> <p>空家バンクに登録をした物件にインスペクションを実施する所有者に対して補助金を交付</p>	<p>次の条件を全て満たした空き家</p> <ul style="list-style-type: none"> 登録して1カ月以上経過 適正に管理している 昭和56年5月31日以前に建てられた場合、耐震診断を実施している インスペクションの結果を外部に公表することについて所有者が同意している 所有者が市税を滞納していない(所得などに関する制限あり) 	<ul style="list-style-type: none"> 最大5万円を補助

問い合わせは都市政策課 ☎754・6283

令和3年4月、市立幼稚園は「幼稚園型認定こども園」になります

市立幼稚園では、これまで4・5歳児の2年保育の中で、子ども一人ひとりを大切にしながら、保護者や地域と連携して保育を進めてきました。

令和元年度の池田市幼児教育審議会では、「早期教育の重要性や幼小連携の必要性が唱えられる中、保護者の就労の有無等にかかわらず、希望する保護者や子どもたちに、幼稚園教育をベースにした幼児教育・保育を提供することが重要である。」との答申が出されました。

その答申を受け、また、今後の高まる保育需要へ対応するためにも、市立幼稚園2園を3歳児から1号認定児・2号認定児を受け入れられる「認定こども園」へ移行することとしました。

●幼稚園型認定こども園は…

今までの幼稚園に、保育所的な機能（保育の必要な子どものための保育時間を確保するなど）を加え、教育・保育を一体的に提供します。

幼稚園型認定こども園では、幼稚園教育をもとにした教育・保育の提供に加え、地域の子育て支援を充実させるなど就学前の子どもたちとその保護者を支えていきます。

幼稚園型認定こども園への移行の進捗状況などについては、随時お知らせします。教育委員会として、今後も幼児教育推進に努めますのでご理解とご協力をよろしくお願いいたします。



市立さくら幼稚園



市立あおぞら幼稚園

問い合わせは教育政策課 ☎754・1105

市公式SNSを行っています!

市の魅力や情報を一層多くの方に伝えられるよう、情報発信をSNSで行っています!



公式 LINE

タイムラインでの催し案内などの定期的な発信、災害時など重要なお知らせはメッセージで配信!



公式 Facebook

催し案内のほか、LINEと同様に災害時など重要なお知らせを随時配信します!



公式 Twitter

3月より配信開始しました! 今後さまざまな情報を配信予定です!



問い合わせは広報シティプロモーション課 ☎754・6202

不在通知メールに注意！

最近、スマホに宅配業者をかたる偽のメールが送られてくるトラブルが横行しています。

相談 「突然スマホに『お荷物をお届けにありがとうございました、不在のため持ち帰りました。下記よりご確認ください』というメールが届いた。書かれていたURLにアクセスすると、宅配業者のHPにつながった。荷物の追跡サービスのアプリを記載された手順に従ってインストールすると、届いた文面と同じメッセージが、自分のスマホから勝手にいろいろな人に送られてしまった」

これは宅配業者をかたり、不在通知を装ったメールを送りつけ、本物そっくりの偽サイトに誘導するフィッシング詐欺の巧妙な手口です。不審なアプリをインストールしたことで、電話帳が盗み取られて、不正操作され、自身の端末から同様の偽メールが多数送信されたと思われる。クレジットカードやキャリア決済の情報など、端末内のさまざまな個人情報が取られている可能性もあります。情報を不正使用され、身に

覚えのない請求を受けるなどの被害も出ています。最近では、宅配業者に会員登録してサービスを利用している人も多く、本物の通知と間違えてアクセスしてしまうケースもあるようです。確認したいときは、宅配業者の公式サイトから行いましょう。事例のほかに、偽サイトの画面で、直接、IDやパスワード、クレジットカード情報などを入力させて情報を取るケースもあるので注意しましょう。被害にあわないためには、一方的に送られてきたメールのURLをすぐにタップしたり、提供元不明のアプリをインストールしないことです。パスワード、認証コードなど、重要な情報は安易に入力してはいけません。被害にあった場合は、不審なアプリのアンインストールやパスワード等の変更が必要です。フィッシング詐欺の詳しい情報は(独)情報処理推進機構「IPA」のHPに記載されていますので参考にしてください。

消費生活センター(ステーションビル3階) ☎753・5555

健康相談

Q&A

池田市歯科医師会
<http://www.ikedashi.jp/>

Q どうして歯ぎしりが起こるのですか？

A 「歯ぎしり」とは睡眠時などに歯を強くこすり合わせ、きりきりと音をたてることです。歯ぎしりが起こる原因はいろいろありますが、成長期に起こる歯ぎしりのように、かみ合わせを調整するための生理的な反応もあります。

しかしかみ合わせに全く問題が無くても、強い歯ぎしりを日常的に行っ



ている人もおり、歯ぎしりがどのようなメカニズムで起こるのかは未だ明確になっていません。日々のストレスが歯ぎしりに影響を与えるという報告もあり、これは現代人にとっては避け難いことかもしれません。「歯ぎしり」は顎関節症の原因として、また高齢化社会を迎えて増加傾向を示す歯の破折や、修復物の脱落の原因となると考えられています。また、歯ぎしりの習慣が継続的だと歯の痛みや肩凝りなどさまざまな不快症状が出る場合があります。さらに、「歯ぎしり」による強い力は、重度歯周病の進行につながるかと考えられています。

池田市歯科医師会

五月山動物園の動物たちの魅力をご紹介します！

さつきやま アニマル探検隊

今日はウオンバット

ウオンバット来日30周年記念！



今月ご紹介するのはウオンバットです。今年5月は五月山動物園にウオンバットがやってきて30年目の節目。今回はそれを記念して来園からずっと五月山動物園で暮らしている「ワイン」くんを紹介します♪

「ワイン」は1989年11月、生後10カ月の時交通事故にあった母親の袋内にいたのを、オーストラリア・タスマニア州「トロワナ・ワールドライフ・パーク」に保護されました。その後、1990年2月に池田市の姉妹提



携都市である「ローンセストン市」より、姉妹都市提携25周年を記念し、五月山動物園に「ワンダー」「ティア」と共にやってきました。「ワンダー」はお嫁さんでもあり、1992年1月には「サツキ」、翌年1993年12月には「サクラ」の2頭の子どもたちも生まれ、日本国内で初めて繁殖に成功しました。ウオンバットは巣穴を掘ってその中で生活をします。ですが、「ワイン」は長年穴掘りが不得意で（本来穴掘りを教えてくれるはずの母親と幼き頃に死別してしまっただため？）、「溝」を掘るのがやっとでしたが、2004年頃から「穴」が掘れるようになったそうです！



2020年5月現在のワイン君の年齢は「31歳」。人間年齢だと100歳は軽く超えています。今で

も若いウオンバットたちと変わらない量のエサを食べますし、まだまだ元気いっぱい！世界最高齢のウオンバットは32歳。世界一のご長寿ウオンバットになる日も遠くないですね♪ とはいえ、無理はせずこれからも五月山動物園でのんびり過ごしてほしいですね。

突然ですが、Keeper Girls まりいなが執筆させていただいた当コーナー「さつきやまアニマル探検隊」ですが、今月号を持ちまして連載終了することとなりました。まだ紹介しきれない動物たちもいるのですが、この記事を通して改めて五月山動物園のことを知ってもらえたり、「久しぶりに行ってみようかな？」と思ってくれた方が一人でもいてくれたら嬉しいです。五月山動物園は本当に魅力に溢れた素敵な動物園です。皆様からもぜひこの魅力をお友達などにお伝えいただければと思います。8カ月間、ご愛読いただき本当にありがとうございます。またいつかお会いしましょう♪

Keeper Girls まりいな



PHOTO ニュース

3/17 百福さんの志を受け継いで～事始め奨励大賞表彰式～

「池田市事始め奨励大賞」の表彰式が17日に行われ、「ADITYA(アディティア)」が展開するヨガスクール「レイヨーグスクール」が審査員特別賞に選ばれました。



3/17 池田の「柿の種」を子どもたちに

新型コロナウイルス感染症の影響を受けた各校の留守家庭児童会に、とよす(株)から「かきたねキッチン」1,200袋が寄贈されました。



サクラ咲く

今年もサクラが市内の至る所で咲き誇りました！



水月公園

3/17 完全菜食メニューで環境大臣賞受賞

NPO法人「いけだエコスタッフ」が、2月に開催された「脱炭素チャレンジカップ2020」で環境大臣賞(市民部門金賞)の受賞報告に訪れました。



真羽の里

新型コロナウイルスの予防

各自ができることを実践し
感染を防ぎましょう!

6・7ページも
ご覧ください!!

3つの密を避ける

- ① 換気の悪い密閉空間
- ② 多数が集まる密集場所
- ③ 間近で会話をする密接場面

※デリバリーサービスやオンラインショッピングなどの活用も検討しましょう。

① マスクがあるとき



- ② マスクがないとき
- ③ とっさのとき

3つの免疫力向上

- ① 適度な運動
- ② バランスの取れた食事
- ③ 質の高い睡眠

※市ホームページでも「ふくまるのうた」に合わせた体操などをアップしています。
ぜひご利用ください。

① 密閉空間



② 密集場所



③ 密接場面



3つの咳エチケット

- ① マスクの着用
- ② ティッシュなどで鼻と口を覆う
- ③ とっさのときは袖や上着の内側で覆う

※手作りマスクの作り方を市ホームページで公開しています。



① 運動



② 食事



③ 睡眠



池田市人口 男性：49,677人(+75人) | 女性：53,923人(+40人) |
 (3月末現在) 人口：103,600人(+115人) | 世帯数：48,757世帯 |

R70
古紙パルプ配合率100%再生紙を使用

広報誌が届かなかったら… 『広報いけだ』は毎月1回1日発行です。
 発行日の正午までに広報誌が届かない場合は、(公社)池田市シルバー人材センター
 (☎072・754・1980 *受付/平日午前8時45分～午後5時15分)へ。

スマホやパソコンで『広報いけだ』を
 ご覧いただけます。
 便利な機能もいっぱい!
10言語に対応 **自動音声読上げ**
※ベトナム語は音声読上げ機能には対応していません