

平成23年5月31日

## 事業の評価書（平成22年度）

池田市長様

池田地域コミュニティ推進協議会  
会長 梶山一實

### 記

<事業名>	<予算額>	<頁>
・防犯推進事業	564千円	1～2
・自主防災体制強化事業	1,260千円	3
栄本町地域防災会		4
上1自主防災会		5
・池田地域コミュニティ 推進協議会PR事業	1,137千円	
地域コミュニティ紙発行事業		6
掲示板設置事業		7
・「絵本の館」設置事業	4,039千円	8～9

#### ※評価方法

- ・各自主防災会で評価
- ・各部会毎で評価

平成23年5月31日

事業の評価書

池田市長 様

協議会名 池田地域コミュニティ推進協議会

代表者名 会長 梶山 一實 

記

事業の名称	防犯推進事業 (①池田駅前公園に時計設置、②電動自転車の配置、③防犯講座の実施)
事業実施前の状況	前年度に子ども向け講習会として大阪府警本部による誘拐予防・非行防止講座と、池田市消費生活センターによる悪徳商法対策講座を実施した。
事業実施後の状況	①ソーラー電波時計を設置し、時間を把握しやすくなった。 ②地域内学校園に電動自転車を配備し、必要に応じて利用している。 ③池田市消費生活センター職員による講習会を実施し、当日____人の聴講者に、近年問題になっているインターネットのワンクリック詐欺や、電話による勧誘商法などの対策について、講話があった。また、当日に消費生活センターの電話番号が記載されたマグネットクリップを配布し、事業以後も意識を持ってもらうよう努めた。
事業の効果	①地元住民、とりわけ保護者層から好評を得た。 ②学校職員から好評を得たが、保険加入の関係もあり、運用開始に手間がかかった。 ③講習会についての評価のみならず、マグネットクリップについても、日常的に目に触れるため好評を得ている。
今後の課題等	①②について、前年度に提案書を出した後の行政側の手際に大いに不満が残る。

まず①は、事業提案を10月に提出した後に担当課と細かな調整を求められたため、仕様及び予算の変更が追いつかず、せっかく提案したのに実施できない恐れもあった。

②については、自転車の購入が年末になっただけでなく、その際に当初予算に見積もっていなかった保険の加入についても求められたため、運用開始が大きく遅れ、不満・不信が残った。

地域の提案事業に問題があったとして、その改善を行うことは当然であるが、提案段階で指摘をしていない段階で、コミュニティとしてはあくまで、「その事業内容」として承認されたとするのは当然のことであるし、実施にあたって反対するという事は、行政も事業実施の主体であることを考慮すると責任の丸投げではないだろうか。

行政側は専門的立場から問題点をもっと多角的に見て、事業の承認をすべきであり、今後とも強く要望する。

コミュニティの活動について、地元住民の知名度がもうひとつなことから、提案した設置物に名入れをすべきとも考えるが、反対意見もあり、今後の検討課題とする

③防犯に関するトピックスは多岐にわたり、また、年を経るごとに対策も異なってくるため、継続しての啓発が必要。

H 23 年 5 月 31 日

## 事業の評価書 (防災部会)

池田市長 様

池田地域コミュニティ推進協議会

会長 梶山 一實 

### 記

事業の名称	地域自主防災体制強化事業 ★ 自主防災会の合同防災訓練と防災機能充実事業 (講演会等)
事業実施前の状況	自主防災会単一での防災訓練を実施していたが、校区地域住民の連携の必要性と共に、災害時における行動はどうか具体面が欠けていた。
事業実施後の状況	自主防災会及び告知案内等では有志住民を含め、約400名が参加、有事では自主防災会活動が連帯の必然性と共に、自衛隊の救助活動は地域住民との連携が出来るか否かが左右するとの講演もあり、危機管理意識の高揚、自主防災組織の重要性を再認識した。
事業の効果	数度のこの事業開催への6自主防災会代表会議を踏まえ、成功裡の訓練等で池田地域の連帯感が更に強まる。
今後の課題等	限定された自主防災組織ではなく、校区内総ての住民参加が可能な体制へと邁進あるのみ。

H 2 3 年 5 月 3 1 日

## 事業の評価書 (防災部会)

池田市長 様

池田地域コミュニティ推進協議会

会長 梶山 一實



記

事業の名称	地域自主防災体制強化事業 {栄本町地域防災会} ★ 自主防災組織に防災資機材配備事業
事業実施前の状況	栄本町町内会、本町町会(以下2町会という)共に高齢者の増加傾向が顕著になるなか、防災資機材も無く如何に災害に備えるか考える状況であった。
事業実施後の状況	1 防災資機材倉庫の設置場所が無く、地域で使用している倉庫(栄本町3137-3)の一部を防災資機材保管場所とする。 2 倉庫内に整理棚(市貸与品)を設置、防災資機材を格納。 3 2町会地域各所に29本の消火器(格納箱付)を配備。
事業の効果	1 資機材の購入にあたり、2町会関係者の融和が図られる。 2 消防署の指導のもと、第1回訓練を実施、その後 H2・11・13に池田校区「防災・防犯大会」に参加することによって、今まで近くて遠い関係であった2町会住民の協働体勢へと一歩踏み出した。
今後の課題等	1 防災に対する知識と心構えの啓発活動の強化。 2 減災(災害発生の未然防止)のための活動強化。 3 地域の現況の把握(災害弱者、避難経路、場所、防災マップの作成) 4 各種訓練の継続(楽しく参加できる方法の検討)。 5 防災資機材の備蓄品の充実、管理。 6 世代交代の推進。

H 2 3 年 5 月 3 1 日

## 事業の評価書 (防災部会)

池田市長 様

池田地域コミュニティ推進協議会

会長 梶山 一實 (印)

記

事業の名称	地域自主防災体制強化事業 {上1自主防災会} ★ 自主防災組織に防災資機材配備事業
事業実施前の状況	平成20年頃から町内役員会に於いて防災組織作りの必要性が議題にあがり始めたが実施までには到らなかった。21年10月に遂に作るべしとなり、11月に「上1防災会」が書類上発足した。しかし実行面では仮眠状態が続いたが、22年11月の校区合同防災訓練(参加者60名)を期に、他の防災組織に遅れてはならぬの意識が急に盛り上がってきた。防災倉庫に設置場所選定の困難を克服し資機材の購入に際して、防災会の先輩達のアドバイスを受けながら23年3月に配備することができた。
事業実施後の状況	立派な防災倉庫の設置並びに各種防災資機材の購入、且つ披露に伴い、それらを実際を使って利用すべきとの機運の盛り上がりと共に自主防災会推進の自覚が根付き始めた。
事業の効果	各種防災会議・訓練等に沢山の人が積極的に参加する様になった。
今後の課題等	自主防災組織の再構築、防災名簿の再調査、訓練・講習会の実施

23年5月31日

## 事業の評価書

池田市長 様

協議会名 池田地域コミュニティ推進協議会  
代表者名 梶山一寛



### 記

事業の名称	地域コミュニティ紙発行事業
事業実施前の状況	池田地域コミュニティ推進協議会の活動内容や地域の身近なニュースなどを地域住民にPRするため、平成20年度から継続事業としてコミュニティ紙(「コミュニティ通信・いけだ」A3版)を年3回全戸配付する。
事業実施後の状況	地域の世帯数増加に対応するため、発行部数を1回当たり6600部に増刷し、8月1日(第9号)、12月1日(第10号)、平成23年4月1日(第11号)の計3回発行した。配付方法は池田市広報誌に織り込んだ。
事業の効果	当協議会の活動内容についてのPRは従来通りに掲載し、今年度は9月23日に【絵本の館】がOPENしたので、第9号・第10号にわたり特集記事を掲載した。11月13日には【池田小学校区防犯防災大会】が開催され、6自主防災組織を始め、校区住民が多数参加した。それらの特集記事が多くの人から評価をえている。
今後の課題等	より多くの方々に関心をもたれるように、ニュースソース並びに紙面の刷新を含めて積極的に取り組んでいきたいと考えている。

平成23年5月31日

## 事業の評価書

池田市長 様

協議会名 池田地域コミュニティ推進協議会  
 代表者名 梶山一寛



### 記

事業の名称	掲示板設置事業
事業実施前の状況	平成20年の事業計画時点では、校区内に大小あわせ30箇所を計画し、平成20年度から平成21年度の2年間で、14箇所の設置を終えたが、ほぼ計画通りの進捗状況にある。 平成20年度 6ヶ所、平成21年度 8箇所 計14箇所
事業実施後の状況	平成22年度は取替え6箇所を計画し、計画通り設置を終えた。 槻木町1-16 松田ミシン店北側壁面 綾羽2-2-6 出雲大社前植え込み 栄本町1-8 池田さわやかビル前 城南1-4 重松宅西側壁面 上池田1-10-9 上池田会館前 上池田2-2-34 辻が池公園南側 以上6ヶ所に配置した。
事業の効果	新設や取替えで設置箇所が増えたこともあり、コミュニティ関係掲示物や公共広報掲示物が注目され、掲示板効果が評価されるようになった。池田地域コミュニティ推進協議会名が明示されていることも有って、当協議会の事業活動としても評価を受けている。
今後の課題等	掲示物のピン止めが不十分という苦情もあり、更なる改善が求められる。



平成 23 年 5 月 31 日

## 事業の評価書

池田市長 様

協議会名 池田地域コミュニティ推進協議会

代表者名 梶山 一實



事業の名称	「絵本の館」設置事業
事業実施前の状況	<p>①「絵本の館」の拠点として元交通安全協会建物（菅原町10-13）を修繕のうえ内外装工事を実施する（1階部分のみ）。工事実施にあたり建物を使用中の4団体（池田地区福祉委員会、池田市商工業青年会、エコスタッフ、いけだHA-Tクラブ）との調整を図る。</p> <p>②ボランティアスタッフとして絵本の読み聞かせ等子どもとの係わりを日常持っている方々を中心に募集する。（20名程度）</p> <p>③絵本調達方法として市立図書館からの無償借用、地域住民各家庭からの寄贈、買い付け等の手段をとる。（図書予定蔵書数600冊）</p> <p>④絵本館開館のピーアール方法として開館前日にイベントを実施する。（池田小学校高学年児童との共同イベントを企画する）</p>
事業実施後の状況	<p>①7月6日 「絵本の館」改修工事施行業者が決定  7月15～20日 既存の天井、間仕切り等撤去作業  7月21日～8月27日 内外装工事作業、室内清掃作業  8月30日 工事終了後引渡し</p> <p>②5月16日 コミュニティセンター2階において応募ボランティアスタッフへの説明会を開催し、5月末〆切り後、最終応募総数は24名となる。</p> <p>6月24日 第1回ボランティアスタッフ会議を開催する。以降、オープン日までに3回の会議を開催する。</p> <p>9月24日 「ちいさな絵本館」オープン  毎週月・水・金の午前10時～12、午後2時～5時の開館中、常時2名のボランティアスタッフ体制で来館者を迎える。</p>

	<p>③絵本の選書にあたり、ボランティアスタッフ、協議会の担当部会員を中心にして市立図書館で約220冊、個人の寄贈、買い付け分等で約520冊の合計740冊の蔵書でスタートした。</p> <ul style="list-style-type: none"> <li>・10月1日 池田市子育て支援課より、国の子育て支援事業補助金15万円を利用して絵本48冊及び読書環境器財（本棚、幼児用長椅子）を手当とする。</li> </ul> <p>④6月22日 池田小学校体育館での朝礼時に全校生徒825名に対して絵本館開館 PR と4～6年生児童へのオープニングイベント参画ボランティアスタッフの募集を呼びかける。</p> <p>8月 5日 池田小学校・児童ボランティアスタッフ27名とイベント企画担当・関西大学政策創造学部橋口ゼミ3回生6名による第1回合同会議を池田小学校内教室にて行う。（創作絵本作成班、声優班に班分けする）以降、夏休み期間中の12日・19日・26日に関大生と劇のシナリオ作り共同作業をする。</p> <p>9月 8日 「ちいさな絵本館」利用にあたってのマナーや約束事を周知するビデオを録画する。（池小児童出演によるビデオをオープニングセレモニー時に放映する）</p> <p>9月23日 「ちいさな絵本館」オープニングイベント開催資料参照  時間：10時～12時  場 所：市立池田小学校体育館および音楽室  参加者：約120名（内子ども 約40名）</p>
事業の効果	<ol style="list-style-type: none"> <li>1. 8坪弱の1階スペースであるが立地の良さ、ボランティアスタッフの前向きな取り組み姿勢、絵本の選書内容の良さ等絵本館の持つ優しさ、温かさが若い母親と子ども達に特に受け入れられているように思われる。（来館者の約70%を占めている）</li> <li>2. 絵本を通して家庭での母と子、父と子、兄弟姉妹、祖父母と孫との関わりの時間が増えたとの声もいただきました。</li> <li>3. ボランティアスタッフ同志の自己啓発にも貢献している。</li> <li>4. 地域内池田小学校、さくら幼稚園、中央保育園、さつき保育園の先生方やカルガモ保育所、もりもりキッズ、池田市民病院などとの関係者との繋がりによって継続的に絵本館を便利に利用していただいている。</li> </ol>
今後の課題等	<ol style="list-style-type: none"> <li>1. 絵本の貸し出し制度を実施することによる来館頻度の向上を図る必要がある。</li> <li>2. 池田中学校生徒とのかかわりの中で絵本を通じて地域の小学校児童や幼稚園児との3世代間交流機会を設けることによって更なるまちの賑わいを生み出す工夫をする。</li> <li>3. 父親の絵本館への参画を図る。</li> </ol>

# 池山校区防災防犯大会

～ みんなで安全意識をたかめませんか ～

池田地域コミュニティ推進協議会では、まち全体で防災・防犯意識を高めるための防災防犯の集いを開催いたします。

今回は災害が起きた時の通報・救出・AED等応急処置の訓練や、備蓄米の炊き出し、また午後からの講演会では陸上自衛隊による災害活動報告や悪質商法にあわないための防犯セミナー等を予定しています。皆さま、どうぞふるってご参加ください！

日時	平成 22 年 11 月 13 日 (土)
	午前 9 時 30 分～午後 3 時
場所	市立池田小学校 運動場および体育館

## 《午前の部・9 時 30 分～運動場 雨天の場合一部変更》

### 防災訓練

通報・煙体験・救出搬送など

いくつかのブースを用意。

1 箇所 10 分～15 分でいろいろな

体験をしたり説明を受けたりすることが

できます。



### 備蓄米の炊き出し

災害時備蓄食料を試食してみてね！



## 陸上自衛隊災害派資機材システムの紹介もあります！

## 《午後の部・12 時 30 分～体育館》

### 講演会

1. 陸上自衛隊第 36 連隊副連隊長による災害活動報告
2. 防犯セミナー

**あなたの財布はねらわれている！撃退！悪質商法**

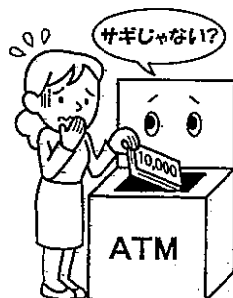

主催	池田地域コミュニティ推進協議会 防災防犯部会
共催	池田市危機管理課 池田消防本部 池田市消費生活センター
協力	池田警察署 陸上自衛隊 NTT 大阪ガス

# 池田校区6自主防災会合同

建石町、大和町、城南、ザ・ライオンズ池田、上1、栄本町

# 防災訓練実施!

校区の皆さん安全と危機意識を確かめませんか! 乞うご参加

**日時** 平成22年 **11月13日(土)** 9:00~(雨天決行)

**場所** 池田市立池田小学校 グランド・体育館

## ① 防災訓練 9:30~12:00

通報・煙体験・救出・AED・消火・炊き出し各訓練、防災・防犯クイズ  
特別ブース=陸上自衛隊災害装備品展示・NTT西日本・大阪ガス



## ② 講演会 12:30~14:30

1. “防災は地域と共に” ..... 陸上自衛隊36連隊
2. ~撃退悪徳商法~ (防犯セミナー) ..... 市立消費生活センター

## 主催 池田地域コミュニティ推進協議会

共催 池田市市長公室危機管理課  
池田市消防本部、池田警察署  
協力 池田市立池田小学校  
池田市立消費生活センター  
陸上自衛隊第36普通科連隊  
NTT西日本、大阪ガス

### 防災・防犯部

#### 池田小学校区地域安全情報

H22年1月~8月までの犯罪発生状況

・オートバイ盗 13件	・車上狙い 4件
・自転車盗 26件	・商品狙い 6件
・空き巣 4件	合計 53件

池田市市民安全実行委員会は、地域で活動する《安全・安心のまちづくり》を応援します。

平成22年度・池田校区

# 防災・防犯大会

日時 平成22年11月13日(土) 9:00~15:00

場所 池田市立池田小学校 グランド・体育館



主催 池田地域コミュニティ推進協議会

共催 池田市市長公室危機管理課  
池田市消防本部・池田警察署

協力 池田市立池田小学校  
池田市立消費生活センター  
陸上自衛隊・NTT西日本・大阪ガス

## 運営等・組織表

大会委員長（池田地域コミュニティ推進協議会・会長） 安田 晴彦	池田市役所(危機管理課他) 近藤・加藤・小畑 村下
〃 副委員長（防災・防犯部会長） 松山 洋三 ・ 杉山 守	池田市消防本部 藤井・大西・鍋野
各担当委員	本部委員
No.	二見谷潤一郎
種目	井上 輝一
担当部署	重松 啓司
担当者	岡村 正次
※ 会場設営	谷澤 貞義
A 避難訓練	中島 邦江
B 避難体験	〃
C 開会レモニー	〃
① 通報訓練	〃
② 煙体験	〃
③ 救出訓練	〃
④ AED訓練	〃
⑤ ハケツ・リレー	〃
⑥ 炊出訓練	〃
E O×クイズ	〃
F 講演会	〃

### 池田校区自主防災組織

No.	会名称（届出順）	会長	訓練（リーダー・参加者数）	
1	建石町 防災会	安田 晴彦	今井 信治	≒30名
2	城南 防災会	高島 忠信	谷田	≒30名
3	大和町 防災会	藤本 道男	橋本 吉次	≒30名
4	ザ・ライオンズ池田防災会	金村 静男	勘山 悟	≒30名
5	上 1 防災会	橋爪 和平	村嶋 邦彦	≒30名
6	栄本町 地域防災会	林 慶吉	岡田 八郎	≒30名

### 協力支援団体

● 陸上自衛隊第3師団第36普通科連隊（伊丹駐屯地）
● 池田市立消費生活センター
● NTT西日本 設備部災害対策室
● 大阪ガス株式会社

# 会場配置

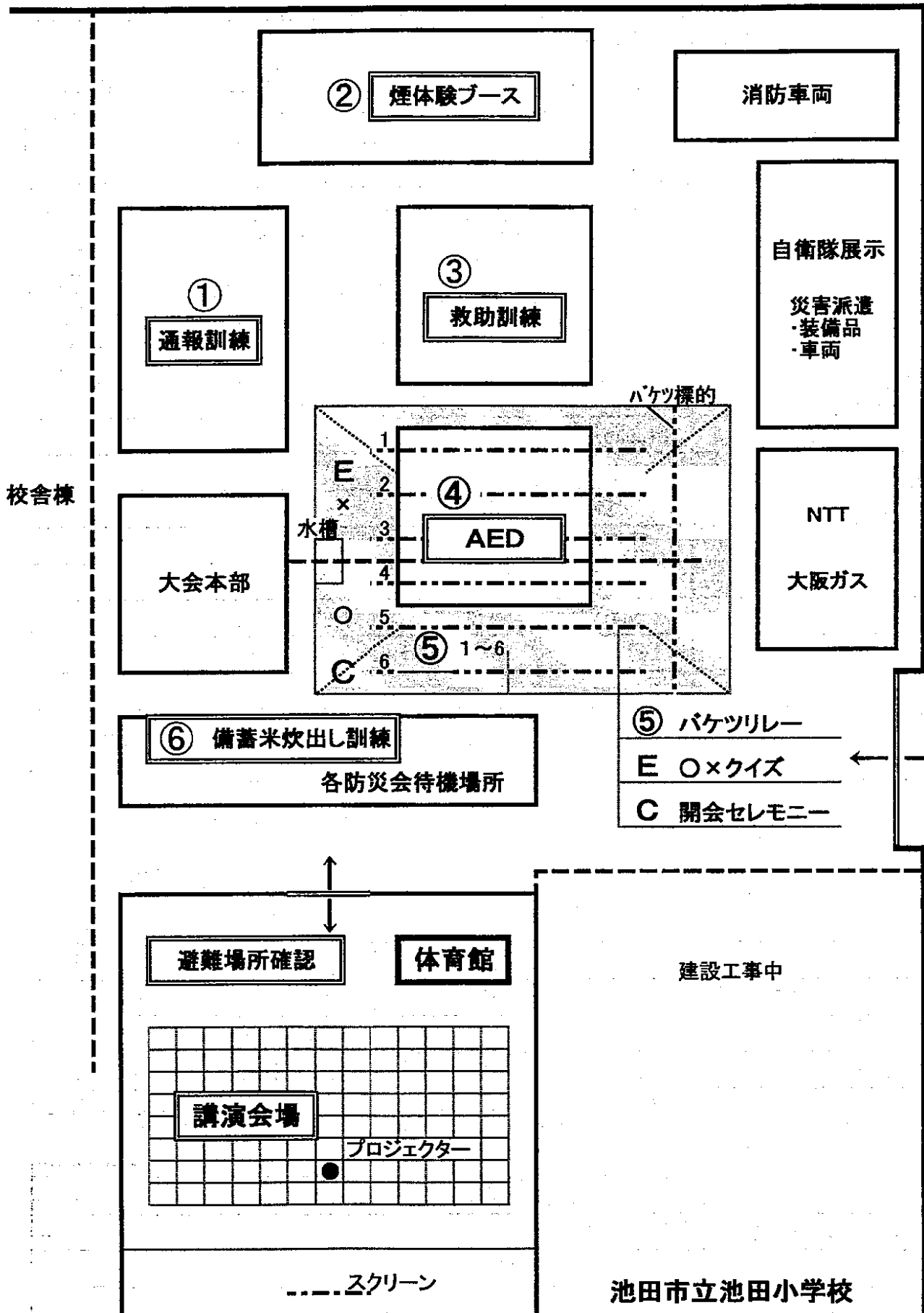

A  
B  
C  
D

E  
F  
●  
●  
●  
●  
G

※

E  
C  
E  
E

# 大会次第

A	避難訓練	(各防災会集合場所・リーダー引率～会場)	～ 9:00
B	避難体験訓練	(堅い床で寝心地体験、要靴入れポリ袋)	9:00～ 9:25
C	開会セレモニー	(グラウンド所定位置集合、挨拶・指示有)	9:30～ 9:45
D	防災訓練		9:50～ 11:00
	① 通報訓練	(参加防災会を含め 4 グループに組分け)	(≒15')
	② 煙体験訓練	"	(≒15')
	③ 救出訓練	"	(≒15')
	④ AED訓練	"	(≒15')
	⑤ バケツリレー	(6 自主防災会)	11:05～ 11:20
	⑥ 備蓄米炊出し訓練	(全参加者)	～ 11:50
E	意識高揚 防災・防犯クイズ	(全参加者)	11:25～ 11:50
F	MCA無線取扱訓練	(6 自主防災会代表者)	随時
●	消防車両展示		9:50～ 12:00
●	自衛隊・高機動車展示、災害時人命救助システム等紹介		"
	陸上自衛隊第3師団・第36普通科連隊(伊丹駐屯地)		
●	NTT西日本・大阪ガス(株) 展示コーナー		"
G	講演会	(上履きと靴入れポリ袋等ご用意願います。)	12:30～ 14:30
1	" 防災は地域と共に"		(12:30～13:30)
	講師 陸上自衛隊第36連隊副連隊長 二等陸佐・石田恭二 氏 他		
2	あなたの財布が狙われている～撃退悪徳商法～		(13:30～14:30)
	講師 池田市立消費生活センター 河上 雅美、岡本 和子 氏		
※	場内外・片付		～ 15:00

{グラウンド不良時は下記訓練・講演会を体育館で実施します。}

B	避難場所確認		9:00～ 11:50
C	開会セレモニー		"
D	防災訓練	① ③ ④ ⑥	"
E	意識高揚防災・防犯クイズ		"
F	MCA無線取扱訓練		随時
G	講演会		12:30～ 14:30



# 大会時程

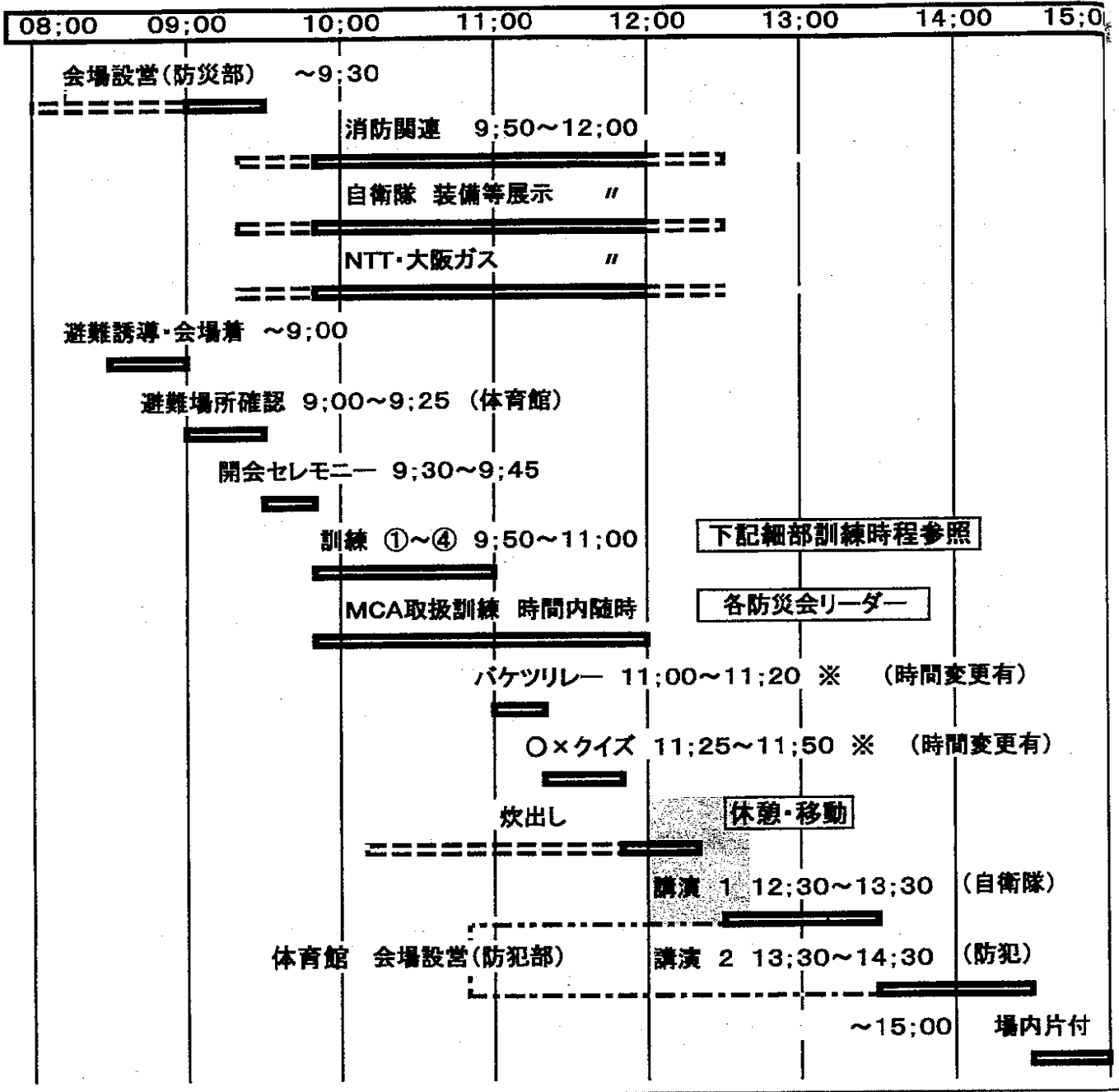

6 防災会 (≒180名)を 4 班に組分け

各班 ≒ 45 名

## 訓練時程 ①~④

S:9:50 (15') E:11:00

訓練内訳

A 班	建石町=30 大和=15	= ① ⇒ ② ⇒ ③ ⇒ ④	① 通報訓練
B 班	城南=30 大和=15	= ② ⇒ ③ ⇒ ④ ⇒ ①	② 煙体験
C 班	栄本町=30 上1=15	= ③ ⇒ ④ ⇒ ① ⇒ ②	③ 救助訓練
D 班	ザ・ライオス=30 上1=15	= ④ ⇒ ① ⇒ ② ⇒ ③	④ AED訓練

# [ 大会次第概要 ]

15:00

## A 避難誘導訓練

- 訓練可能服装着用、運動靴・ヘルメット等
- 各地区ごとに指定場所に集合、リーダー引率にて池田小学校まで誘導
- 出発時と避難場所での人員、氏名等確認
- 一部警察官誘導時協力有り（建石町、ザ・ライオンズ池田 別紙避難経路マップ有）

## B 避難場所確認 体育館にて体験

最低限の物しかない状況で、自分の寝床等をより快適にする知恵を身につける

### 準備用品

- 靴用ポリ袋(参加人数分)

### 訓練内容

- 人員、氏名等をリーダー把握、避難本部に的確に報告
- 大災害が発生したとき、地域住民の避難所となる学校や体育館はどういう状態なのか
- かたい床にて寝心地の体験（本来なら段ボール等でクッション等体感）
- 年寄、妊産婦、小さな子、障害者がある場合、どうするか

## C 会場設営・開会セレモニー

会場設営・準備 池田小学校 AM 8:30 集合

大会役員、委員・防災部員・各自主防災会委員(避難誘導リーダーは除く)・防犯部員

- テント設営・本部用(学校)、防災会(自主防災会)
- 長机(8台)・イス(15脚) 学校
- マイク 2ヶ・放送設備一式
- 訓練資機材(各防災会)

校区内住民参加者を含め自主防災会がリーダーとして規律、責任ある行動を願う。

### 実施要綱

- 各自主防災会ごと、フラッグ先頭で指定位置に集合
- 開会・進行
- 協議会 会長挨拶
- 来賓挨拶・紹介
- 訓練内容進行等説明指示
- 訓練担当委員指示事項確認

有)

隊)

内片付

内訳

報訓練

体験

助訓練

D訓練

D ① 通報訓練 「 火事と救急は119番! 」

**119番通報の仕組みと方法、緊急時に冷静に適正な通報ができるよう実際に体験。**

準備用品	所用時間
● 通信機器、電話機	● 導入説明 5'
● 長机 2、イス 1	● 通話実習 ≒5名×2' 10'

- 訓練内容**
- どのようなときに119番通報をするのか、基本的なことの確認
  - 119番通報はどこに繋がるのか、……消防本部の消防指令センター
  - 「火事」「救急」それぞれのケースで、電話口でどう応えるべきか、実際に体験
  - イタズラや、緊急性のない救急要請はやめる。

D ② 煙体験 「 煙ハウスで煙を体験 」

**ハウスに煙を充満させた密室で、火災時の疑似体験と煙の怖ろしさや避難方法を体験**

準備用品	所用時間
● 煙ハウス・スモーク等	● 導入説明 5'
	● ハウス内体験≒10組×1' 10'

- 訓練内容**
- 火災、煙のこわさ
  - 避難方法 できるだけ姿勢を低く、壁伝いに、タオル等で口を覆う
  - 煙は無害ですが、できるだけ吸わないようにする。
  - 危険防止のため、5~6名で入る。
  - 出口で入った人数を確認後、合図して次のグループが進入。

D ③ 救出訓練 「 毛布で応急担架をつくろう 」

**物干し竿等の棒、毛布など身のまわりにあるもので応急的に担架を作成する。  
工夫を凝らせば毛布などの身近なものが役立つ。助け合いや協力の重要性**

準備用品	所用時間
● 毛布・竹竿 1対	● 導入説明 5'
● ブルーシート 2枚	● 担架拵え・体験 10'

- 訓練内容**
- 毛布、竹竿などで実際に担架をつくる。
  - グループの一人が急病人役になり担架に乗り、残った人で運ぶ。
  - 運ぶときのポイント把握
  - 身のまわりのものが担架として活用できる。

## D ④ AED訓練

AEDの知識・技術と、[いざ]というときに必要な人工呼吸・胸部圧迫法を学ぶ

### 準備用品

- AED 機器等
- ブルーシート 2枚

### 所用時間

- 導入説明 5'
- 実技・体験 10'

15'

### 訓練内容

- 
- 

## D ⑤ バケツリレー [消火訓練と兼ねる]

初期消火目的ですが、災害時にみんなで協力することの重要性と助け合いの心の養成

### 準備用品

- 水消火器 6本(消火訓練用)、水溜用水槽
- 標的用コーン 6ヶ
- 防火用バケツ 5ヶ

### 所用時間

≒ 20'

### 訓練内容

- 6自主防災会10名にて構成、女性歓迎
- リレー方式、縦列等考慮
- 水消火器にて代表者が標的に向かって発射、各自消火器システム研修
- 水槽から防火バケツに水を入れ順番にリレー、最終者が標的に飛ばす。  
バケツ5ヶ用意分で終了

## D ⑥ 備蓄米炊出し

行政保有の災害時非常食備蓄米の炊出し。住民相互の連携、協力と理解にて実施

### 準備用品

- 市保有非常食備蓄米 300~500 食
- 大型炊出し器他

### 所用時間

随時

### 訓練内容

- 各自主防災会にて責任以て昼食時間帯に会わず。
- 機器保有防災会が限定、6 防災会共同作業とする。
- 当日会場参加者全員に試食して貰う。

## E 意識高揚 O×クイズ

クイズ形式で実施することで楽しく全員が参加、防災・防犯に関する知識を会得

### 準備用品

- O× 仕切り用 ロープ ≒20m
- 上位入賞者・記念品

### 所用時間

≒ 25'

訓練延長時は短縮

### 実施概要

- 司会進行者問題提議 参加者中央ロープ左右O×正解場所移動
- 問題数と所要時間調整
- 移動は速やかに指示する

## F MCA無線取扱訓練

時間内随時

- MCA無線器、各防災会支給品 充電は必ずチェックする
- 代表又はリーダーのみ交信
- 時間設定は無し、各会で事前に危機管理課と応答時間調整

## ※ 展示・PRブース紹介

### 消防本部

- 消防車

### 自衛隊

- 高機動車 1台 人命救助システム装備 1式

### NTT西日本

- 災害伝言ダイヤル体験等

### 大阪ガス(株)

- パネル展示、住宅用火災警報器、ピコピコ(ガス漏れ器)

## G 講演会

体育館

[自らの命は自らで守る] 意識の高揚 ・ 悪徳商法に会わない 防犯対策セミナー

### ① "防災は地域と共に"

講師 陸上自衛隊第3師団第36普通科連隊副連隊長

二等陸佐 石田 恭二 氏

### ② あなたの財布はねらわれている、～撃退悪徳商法～

講師 池田市立消費生活センター

河上 雅美 ・ 岡本 和子 氏

# 準備諸器材分担・借用器材類

会得

5'

縮

ミナー

氏

氏

## 1) 池田市消防本部

- ・ (通信) 通信機器、電話機
- ・ (煙体験) 煙ハウス、スモーク等
- ・ (救助) 毛布、竹竿
- ・ (AED) AED機器及び関連器材
- ・ (バケツ) 水消火器6本
- ・ " 水溜用水槽

## 2) 市役所

- ・ (炊出訓練) 非常備蓄米 500食
- ・ (救助AED) ブルシート 4枚
- ・ " 毛布、竹竿 (予備)

## 3) 池田小学校 (借用器材類)

- ・ (開会他) テント 1張
- ・ " マイク 2
- ・ (訓練他) 長机 12台、イス 20脚
- ・ (バケツ) 標的用コーン 6ヶ
- ・ (講演会) 体育館床保護シート
- ・ " パイプイス ≒200脚 長机 3台
- ・ " マイク 2
- ・ " スクリーン
- ・ " プロジェクター 一式

## 4) 自主防災会 (所有品)

- ・ (開会等) フラッグ (各自製作)
- ・ " 簡易テント
- ・ " ハンドマイク 3台
- ・ (炊出訓練) 大型炊出し器
- ・ " バーナーセット 一式
- ・ (バケツ) 防火バケツ 5ヶ
- ・ (通報訓練) MCA無線機 充電OK
- ・ (体育館) 入場時、靴用ポリ袋 (参加人数分)

## 3) 防災会 (市地域分権補助分)

- ・ 大会委員用腕章 30・枚 6防災会 各5枚
- ・ 参加者記念品 500・ヶ 200(防災会) 300(他参加者分)
- ・ O×クイズ記念品 10・ヶ 上位10名分

※ 跡片付け及び不用材等残骸処分は各防災会をお願いします。

平成 22 年度広報事業 池田地域コミュニティ推進協議会 掲示板設置場所

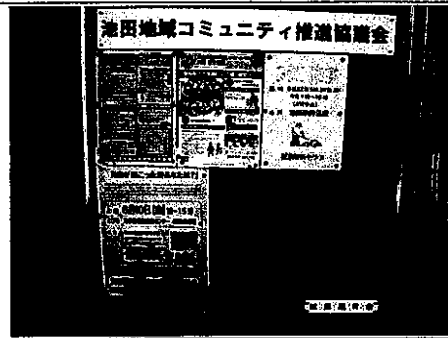
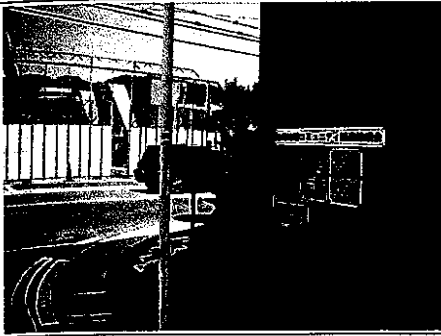

城南 1-4-1 重松宅西側壁面 城南西町会



上池田 1-10-9 上池田会館前 上池田町町内会

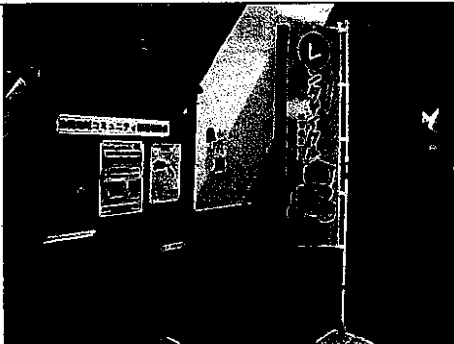

栄本町 1-8 池田さわやかビル前



綾羽 2-2-6 出雲大社前歩道植込み 綾羽 2 丁目町内会



槻木町1-16 松田ミシン店北側壁面 槻木町町会

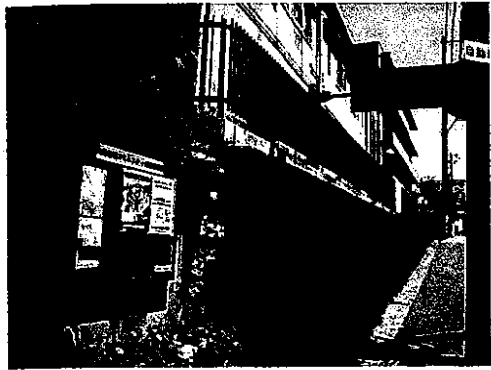

上池田2-2-34 辻が池公園南 上池田2丁目自治会



「ちいさな」絵本館来館者状況 (平成22年9月24日～平成23年3月31日)

(単位：人)

曜日	午前	午後	池小校区	校区外	大人	中高生	小学生	幼稚園	乳幼児	計
月	79	97	123	53	78	0	22	20	56	176
水	143	170	205	108	123	0	46	25	119	313
金	99	184	195	88	114	3	53	31	82	283
計	321	451	523	249	315	3	121	76	257	772
%	42	58	68	32	41	—	16	10	33	

・池小校区 町別来館者数 ベスト10

- ① 城南町 168    ② 大和町 67    ③ 栄本町 57    ④ 西本町 40    ⑤ 建石町 40  
 ⑥ 槻木町 28    ⑦ 菅原町 27    ⑧ 栄町 26    ⑨ 上池田 23    ⑩ 城山町 9

・曜日別来館者数

月曜日 176人 (8人/日)    水曜日 313人 (13人/日)    金曜日 283人 (12人/日)

・クリスマスのおはなし会

日時：12月25日 (土)    午前10時30分～午後5時

場所：ちいさな絵本館

内容：クリスマスにちなんだ「絵本の読み聞かせ」と「折り紙しましょ」

- 1回目 午前10時30分～12時    来館者数 38名 (子ども26名、大人12名)  
 2回目 午後1時～2時30分    "    9名 (子ども6名、大人3名)  
 3回目 午後3時～4時30分    "    16名 (子ども9名、大人7名)

・春のおはなし会

日時：3月26日 (土)

場所：ちいさな絵本館

内容：春にちなんだ「絵本の読み聞かせ」と「さくらの花を飾りましょう」

- 1回目 午前10時30分～12時    来館者数 6名 (子ども5名、大人1名)  
 2回目 午後2時～3時30分    "    16名 (子ども10名、大人6名)

〈ボランティアスタッフ募集のお知らせ〉

「絵本の館」を私たちと一緒に盛り上げよう♪

# ボランティアスタッフ集まれ～

池田小学校の児童のみなさん、こんにちは。私たち関西大学3年の学生

と一緒に絵本や看板を作ったり、劇をしたりしてみませんか♪

「絵本の館」が池田小学校の一生の宝になるように一緒にがんばって  
くれるスタッフを探しています！！

対象：小学4年生～5年生

期間：夏休みの間で4回

日程：8月の毎週木曜日（5日・12日・19日・26日）

時間：午前9時～11時

場所：池田小学校の教室

切り取り

さんか  
参加します ・ さんか  
参加しません

どちらかに丸をつけて担任の先生に提出してください。

すきなほうに○をつけてね！



○をつけたキャラクターになまえをつけてね！



キャラクターのなまえ： \_\_\_\_\_

じぶんのなまえ： 年 組 \_\_\_\_\_

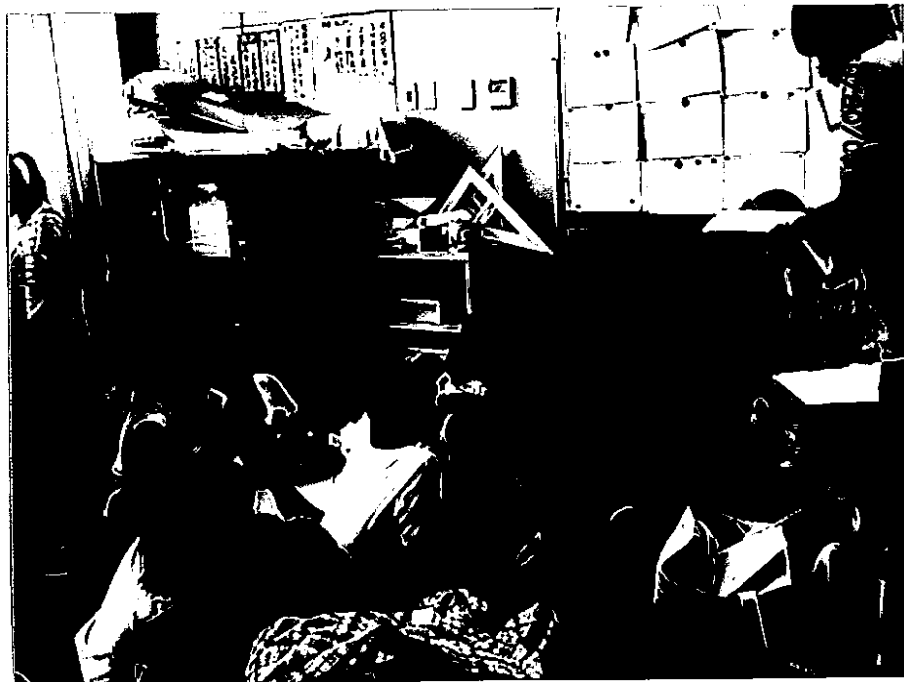
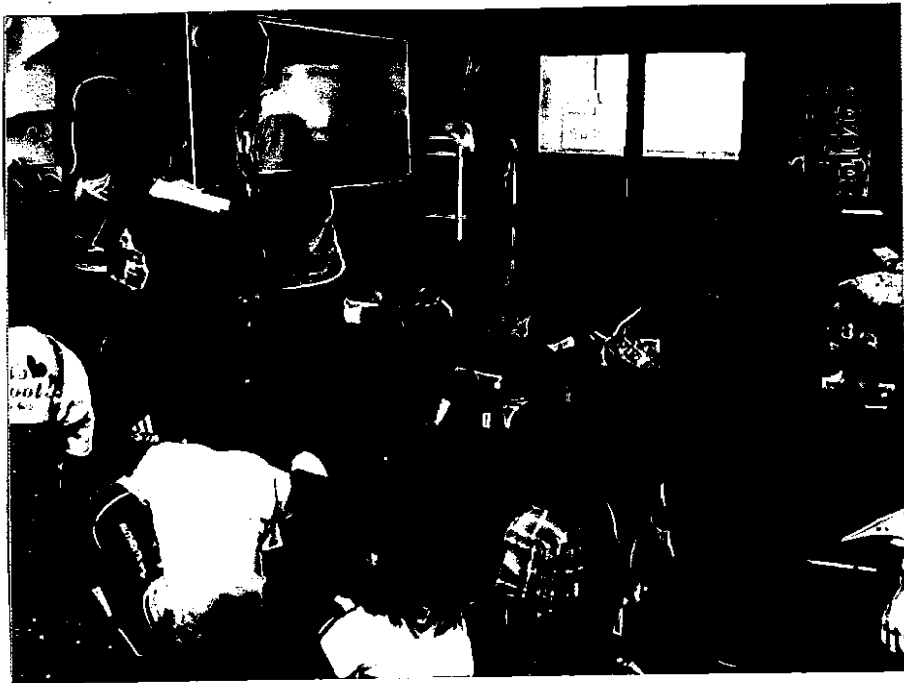

平成21年8月5日(木)池田小学校 西館2F学習室 1A  
 9:00  
 11:00

参加者 橋口先生・南大橋君等計6名(高田君・又田君2名)  
 池田児童29名  
 絵本作成班16名  
 青場班：8名



平成22年 8月12日(木)  
 池田小学校西館2F学習室  
 \*大雨洪水警報発令  
 ・内訳:橋本 3組2名  
 2組1名  
 ・児童 11名



平成22年8月19日(木) 湘小学校 東校舎 音楽室

校舎北側 3階 201号 児童 14名

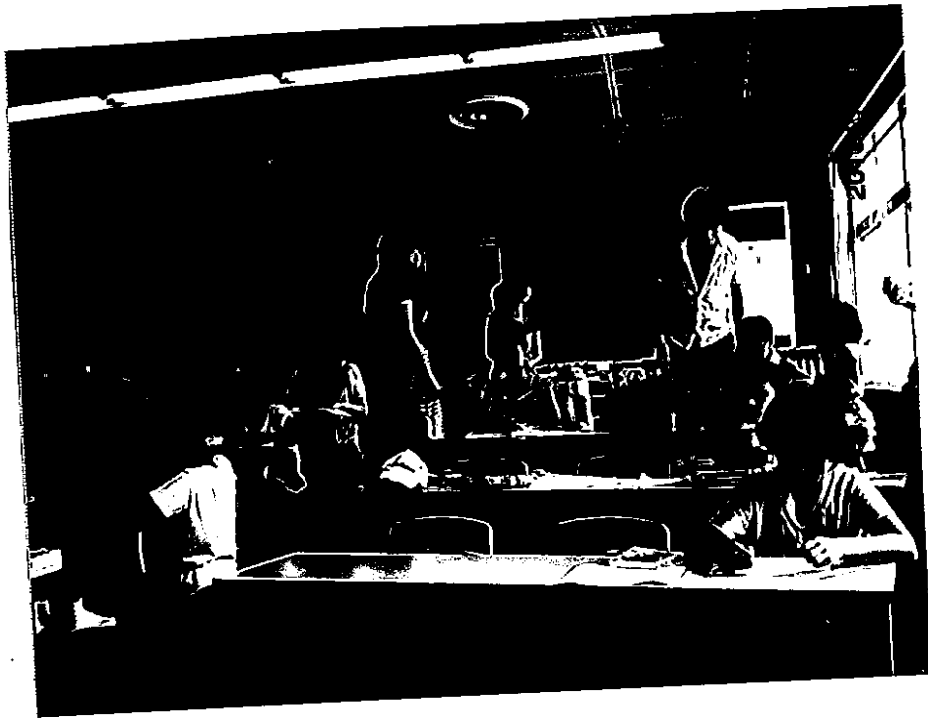

ております。

4  
 sat  
 3  
 10  
 17  
 24



っております。

y 2  
sat  
6  
13  
20  
27

保護者のみなさま

平成 22 年 9 月 吉日

## 「ちいさな絵本館」～オープニングイベント開催のお知らせ～

こんにちは。関西大学政策創造学部 2・3 回生橋口ゼミです。私たちのゼミでは地域活性化について研究しています。私たちは教室での講義ではなく実際に現地に足を運び地元の方々と一緒に地域活性化について学んでいます。私たちのグループは地方分権が活発な池田市の地域コミュニティ推進協議会・まちのにぎわい創出部会の「小さな絵本館」開館事業を手伝わせてもらっています。そこで、来る 9 月 23 日（木）、さくら幼稚園の向かい側に開館する「ちいさな絵本館」のオープニングイベントが開催されます。私たちは当館のオープニングイベントを担当させてもらっています。当日は絵本に精通されているストーリーテリング・神戸代表平松二三代氏の講演や創作絵本の発表、クイズなどさまざまな企画を予定しております。また、池田小学校 4～6 年生を対象にボランティアスタッフを募集したところ 27 名の児童が集まってくれました。彼らの頑張りのおかげで立派な創作絵本ができました。

祝日でお忙しいと思われませんが多くの方の参加をお待ちしております。

文責 関西大学政策創造学部 3 回生 榎谷知弘

・ **にちじ** 2010 年 9 月 23 日(祝) 10 時～12 時

・ **ばしょ** 市立池田小学校体育館 および 音楽室

(お願い: 来場の際は上履きをご持参ください)

※10:35～12:00 絵本講演会「心豊かに生きるために」(音楽室)

お話 平松二三代さん

神戸市立図書館司書として 35 年間勤務され、1975 年神戸市東灘区に児童書専門書店「ひつじ書房」を開店。ストーリーテリングこうべ(語り部のボランティア活動グループ)の代表として指導にあたっておられます。今回は「現代のこどもの読書環境」「よい絵本との出会い」「よい絵本を選ぶために必要な価値観」などについてお話していただきます。



○講演の内容は大人対象となっております。

○朝 9:50 より体育館入口にて整理券をお渡しします。先着 50 名です!!

こどもたちは引き続き体育館で楽しいイベントをやってまーす☆

# ちいさな絵本館・オープニングイベントプログラム

## スケジュール

10:00~10:10 開会のことば  
・池田市長 倉田薫  
・池田地域コミュニティ推進協議会会長 安田晴彦  
お二方より開会のご挨拶

10:10~10:30 池田小学校児童有志による  
「ちいさな絵本館」の説明 VTR 放映

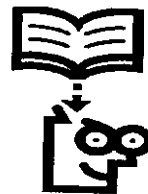

10:30~10:40 「ちいさな絵本館」キャラクターの紹介・命名者の  
表彰

10:40~10:50 休憩  
※平松二三代氏の講演に参加する方は休憩時間内に  
音楽室へ移動してください。10:50~12:00 まで  
講演です。

## 体育館

10:50~11:20 ○×クイズ  
11:20~11:30 休憩  
11:30~11:50 創作絵本読み聞かせ タイトル「ちいさなえほんかん物語」  
11:50~12:00 エンディング

## お願いごと

- 会場では土足厳禁です。
- 水分摂取は自由にお願ひします。

お忙しい中、ご来訪いただき誠にありがとうございます。

本日はどうぞお楽しみください！！

主催 池田地域コミュニティ推進協議会・まちなにぎわい創出部会  
オープニングイベント担当 関西大学政策創造学部橋口ゼミ2・3回生





# ちいさな絵本館

町立 'さくら幼稚園' 筋向い

〈開館日〉 毎週 月・水・金曜日  
(祝日はお休みです)

〈開館時間〉 午前 10:00 ~ 12:00  
午後 2:00 ~ 5:00

ちいさな絵本館は 赤ちゃんから大人の方まで  
皆さんに絵本を楽しんでいただくために  
開館しました。

絵本の紹介や読みきかせもしていますので  
どうぞお気軽にお越しください。

※絵本の貸出しはありません



# ちいさな絵本館

## クリスマスのおはなし会

日時 12月25日(土)  
1回目 午前 10時30分～  
2回目 午後 1時～  
3回目 午後 3時～

場所 ちいさな絵本館 (さくら幼稚園向い)

### プログラム

絵本のよみきかせ (約20分)

ゆうびんせのくまさん <福音館>  
あすはたのしいクリスマス <ほるぷ出版>  
大きいツリー 小さいツリー <大日本図書>  
そりぬすみ 犬さくせん <評論社>  
他

折り紙 (約20分)

サンタクロースとクリスマスツリーをつくりましょう!

\* 小学生未満のお子様は父兄同伴でお願いします

\* 申し込みや参加費はいりません

\* お問い合わせは ちいさな絵本館まで

月・水・金 9:30～12:00  
(祝日はお休み) 14:00～17:00



年末は12月27日(月)まで 年始は1月7日(金)に開館します。

池田地域コミュニティ推進協議会

り  
に  
今  
回  
の  
読  
み  
聞  
か  
さ  
ん  
も  
と  
こ  
く  
か  
わ

で  
す  
か  
?

27  
日  
17

で  
来  
た  
人

じ  
よ  
じ  
よ  
が  
あ  
ま  
り

時間 午前10時～12時  
午後2時～5時



# ちいさな絵本館

## 春のおはなし会



日時 3月26日(土)

1回目 10:30~

2回目 14:00~

場所 ちいさな絵本館  
(まくら幼稚園向い)

### プログラム

絵本のよみきかせ(約20分)

うさぎのおうち (ほるぷ出版)

はなをくんくん (福音館)

はるがきた (主婦の友社)

くんちゃんのはじめてのがっこう (ペンギン社)

折り紙(約20分)

春のお花をつくりましょ!

\* 小学生未満のお子様は保護者同伴でお願いします

\* 申し込みや参加費はいりません

\* お問い合わせは ちいさな絵本館まで

月・水・金 9:30~12:00

(祝日はお休み) 14:00~17:00

\* 会場の都合上、先着30名までとさせていただきます。



りに  
今回  
の  
読み  
聞か  
さん  
も  
と  
こ  
く  
か  
わ

で  
す  
か  
?

27  
日  
17

で  
来  
た  
人

じ  
よ  
じ  
よ  
が  
あ  
ま  
り

時間 午前10時~12時  
午後2時~5時

子ども広報が行く



# ちいさな絵本館 Q&A

子ども広報では、9月24日にオープンした「ちいさな絵本館」に行き、ボランティアスタッフの方にお話を伺いました。  
 (編集委員・中島理乃)

## ★絵本館ってどんなもの？

Q1. スタッフさんは何をしているのですか？

A1. いろいろな本をしようしたり、絵本の読み聞かせをしたりします。

Q2. かじりしはしないのですか？

A2. 今年度三月までは絶対にありません。来年度四月から、あるかもしれません。

Q3. 作られた理由は？

A3. 絵本の魅力を多くの人たちに知ってもらうため池小学校(池田地域コミュニティ推進協議会)のていあんで作られました。

Q4. 本は何さつありますか？

A4. 借りているのは図書館から約230さつで、新品中古きょうが約500さつ(ほとんど中古)です。

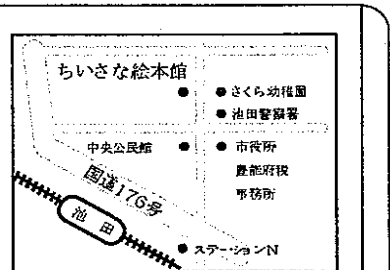

ちいさな絵本館(菅原町10-13)  
 開館日 月・水・金曜日(祝祭日は休み)  
 時間 午前10時~12時  
 午後2時~5時

Q5. 目標さつ数は？

A5. 1000さつです。今は予算があまりないので買えませんが、来年度からじよに増えていくと思います。

Q6. 初日から取材当日(27日)まで来た人は？

A6. 初日(24日) 28人、2日目(27日) 17人です。

Q7. ボランティアスタッフは何人ですか？

A7. 25人です。

## ★取材を終えて

絵本の登場人物のぬいぐるみがすごくかわいくてびっくりしました。スタッフさんもとてもいい方だし、やさしいので、読み聞かせをたのんでみてください。ちなみに今回の読み聞かせは、「おさるとぼうしうり」でした。



開館した「ちいさな絵本館」で読み聞かせをする子どもたち

# 閲覧や読み聞かせ楽しんで

10/04  
池田

## 「ちいさな絵本館」開館

### 池田市

池田市菅原町に、絵本の閲覧や読み聞かせができる「ちいさな絵本館」が開館した。市立図書館から借りた絵本や市民から寄贈された絵本約800冊が集まり、幼稚園児や小学生らが訪れ、新たな地域の憩いの場となっている。

同市は、小学校区ごとの11地域のコミュニティ推進協議会に予算提案権を与え、地域分権制度を実施している。2008年度の市民アンケートを受け、池田地域コミュニティ推進協議会(安田晴彦会長、49人)の副会長を務める

榎山一美さん(63)が提案。10年度の協議会事業として開館させることになった。

使用されなくなった旧交通安全協会の建物を改装するなどして、開館に掛かった費用は約400万円。9月末にオープンに二喜喜した。



本の所蔵冊数は現在約800冊。約200冊を市立図書館から借り、残りは状態のいい中古本や新書を購入したほか、市民から寄贈を受けた。館内には乳児、幼児、小学生向け、と世代に応じて本が置かれ、自由に閲覧できる

ほか、要望があれば同館のボランティアスタッフが読み聞かせをしている。

ボランティアスタッフの岡崎友紀子さん(21)は「利用者の中心は幼稚園児や小学生。まだあまり知られていないので、もっと利用者を増やしていきたい」と話す。

榎山さんは「絵本の読み聞かせだけでなく本をもっと増やして貸し出すことも考えていきたい。折り紙教室など絵本以外の催しも企画して、いろいろな世代の人が集まる場になれば」と夢を語っている。

(藤林敏浩)

# 地域委員 課題は担い手

## 公募の池田市 固定化懸念

大阪府池田市にある阪急池田駅近くに先月23日、「絵本の館」がオープンした。使われなくなった市の施設を改装した館内の本棚には、絵本750冊が並ぶ。訪れた子どもたちに、常駐している2人のボランティアが絵本の読み聞かせをする。

池田小学校区に住む市民でつくる「地域コミュニティ推進協議会」が、自分たちで使い道を決められる年間予算の6割にあたる400万円を投じて整備した施設だ。

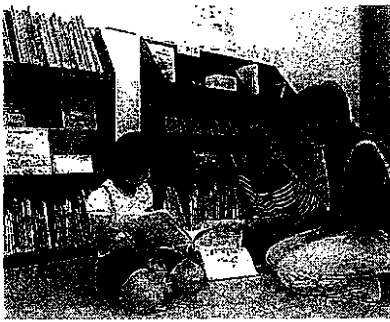

「絵本の館」を利用する子どもたち。9月23日、大阪府池田市、相原亨す。



先行の地をゆく

「市の発想ではできない施設だ」。「絵本の館」をつくった池田小学校区の協議会の安田晴彦会長(71)は、その胸を張る。

同小学校区には、市内最大の約6千世帯が暮らす。初めの2年間は街路灯を置いたり防災組織を立ち上げたりすることに予算を使ってきた。ただ、「近ごろは活気がない」との声が寄せられたことか、住民にアンケートをして「絵本の館」をつくる構想を持ち上がった。

名古屋市の地域委員会制度は、郵便を使った簡易な選挙で委員を選ぶのが特徴だ。220万人が住む同市の小学校区は265区で、このうち8区で今年から試行が始まった。2月に実施された選挙の投票率は8.7%。全委員の平均年齢は約62歳だ。

3～5月に各地域の委員会では500万～1500万円の使い道を決めた。防災備蓄品を充実させ、道路に防犯カメラを3台取り付けるなどした表山学区(同市天白区)の委員会では、来年度の事業を選ぶにあたって全戸にアンケートを実施したが、回収率は1.5%。近藤賢治会長(80)は「表山には転勤族や学生が多く、『わが町』の意識が低い人も多い」と話す。

### 投票の名古屋市 平均62歳

10/9アサヒ(64) 名古屋版

### 名古屋市と池田市の違いは委員選任

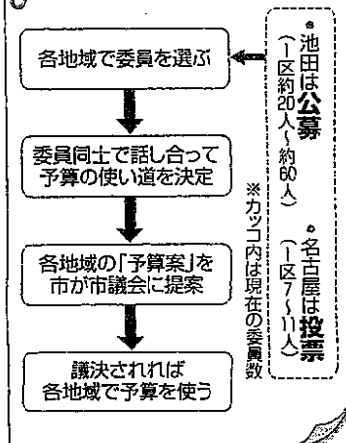

読み聞かせボランティアの一人、村田さつきさん(49)は「市の図書館に行くには坂があり、子どもを連れて行くのは不便。こんな施設を近くに望んでいた」と話す。

他の協議会も知恵を競い合う。田園が広がる市北部の細河小学校区。数葉マップで作った、協議会の事務所まで野菜市を開いたりしてきた。

「市に観光振興を望んで、も腰が重い」。そう感じる協議会の秦孝雄会長(82)は、将来は「道の駅」をつくり、地域を売り出したと考える。

課題は委員の担い手だ。池田市は公募で委員を集めており、11協議会に計5000人の公募委員がいる。新たな委員は協議会ごとに随時募るほか、市も毎年4月に広報誌で応募を呼びかけている。だが、市の募集に対し、今年に応募は9人だけだった。全委員の平均年齢は60歳を超え

からは「選挙で選ばれていない人が多額の予算を動かすのはおかしい」と疑問視する声が上がっている。

市は協議会の予算を1億円程度まで増やし、福祉など幅広い分野に対象を広げる構想を持つ。だが、池田小学校区の安田会長は「われわれはあくまで素人のボランティア。福祉の分野まで任せられるのは重荷だ」と言う。市議の一人も「市が責任を持つべき分野

まで予算を協議会に渡すのは、市の仕事を肩代わりさせるだけだ」と指摘する。

(相原亮)

2010/ 10/21 vo. 7

Webサイト、twitterと連動して  
マチの出来ゴトを伝えます  
がんばる人を応援します。

Children

## ちいさな絵本館開館で豊かな心



tiku\_mi\_iku

絵本の読み聞かせを通じて、豊かな心を育てようと、池田市菅原町に「ちいさな絵本館」が開館した。市が11の小学校区にそれぞれ予算提

案権を与える地域分権制度を利用し、池田地域コミュニティ推進協議会が約1年かけて開館にこぎつけた。

交通安全協会の建物を改修し、絵本

は市立図書館からの借り入れや、寄贈、購入で約800冊を集めた。ボランティアスタッフの田中明美さんは「絵本の良さを知ってほしい」と話す。池田地域コミュニティ推進協議会の梶山一實副会長は「今後は、本を増やし、貸し出しできるようにしたい」と話している。

(進藤郁美)



開館は月、水、金曜（祝祭日は休館）の10時～12時と14時～17時。利用は無料。問い合わせ072-751-5983