

大阪国際空港

大阪国際空港



PASSPORT

PASSPORT

... はじめに ...

こんにちは！

おおさかこくさいくうこうしゅうへんちいきかつせいかれんらくかい
わたしたちは「大阪国際空港周辺地域活性化連絡会」です。

この冊子は、みなさんに大阪国際空港のことを
もっと知ってもらうために作りました。

ぜひ、この本を持って、大阪国際空港へ遊びに
行ってみてくださいね！

ぼくの夢は
パイロットに
なること

大空とおる

わたるとつばさの兄。
飛行機の写真を撮るのが好き。

登場人物

大空わたる

パイロットになりたい
小学3年生。

大空つばさ

CA(キャビンアテンダント)
にあこがれる小学2年生。

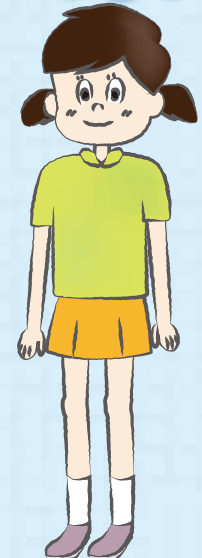
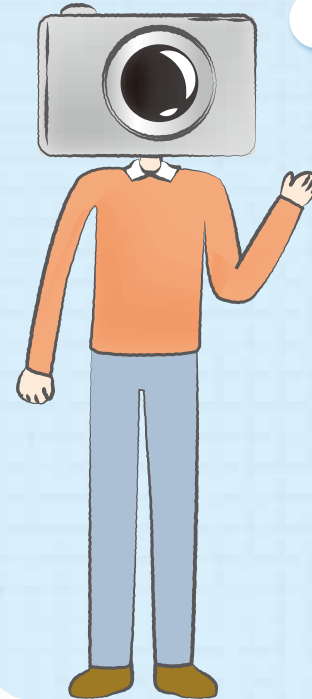

みなさんの
夢について
調べて作文を
書きましよう



宿題のためって言って
空港につれて行ってもらおう!!

チャンス!!

なんと...

宿題
しよう来の夢について
調べて作文を発表

授業参観の日
に
発表ましよう

としん 都心に近い空港として

大阪国際空港は、
おおさか ふ
 大阪府豊中市・池田市・
ひょうご けん
 兵庫県伊丹市の
 3市にまたがっています。
りょう
 都心から近く利用しやすい
 空港として活やくしています。

一方で、飛行機は
 とても大きな音が出るので、
 近くに住んでいる人々からは、
 「もっとしずかにしてほしい」という声があります。

飛行機の飛ぶ回数を決めること。
どりょく
 飛行機の音を小さくする努力をすること。などなど…
しゅうへん
 周辺の人々との話し合いや、
きょうりょく
 空港にたずさわる人々の協力によって、
 今の大阪国際空港のすがたがあります。



大阪国際空港

大阪国際空港マスコットキャラクター
 「そらやん」

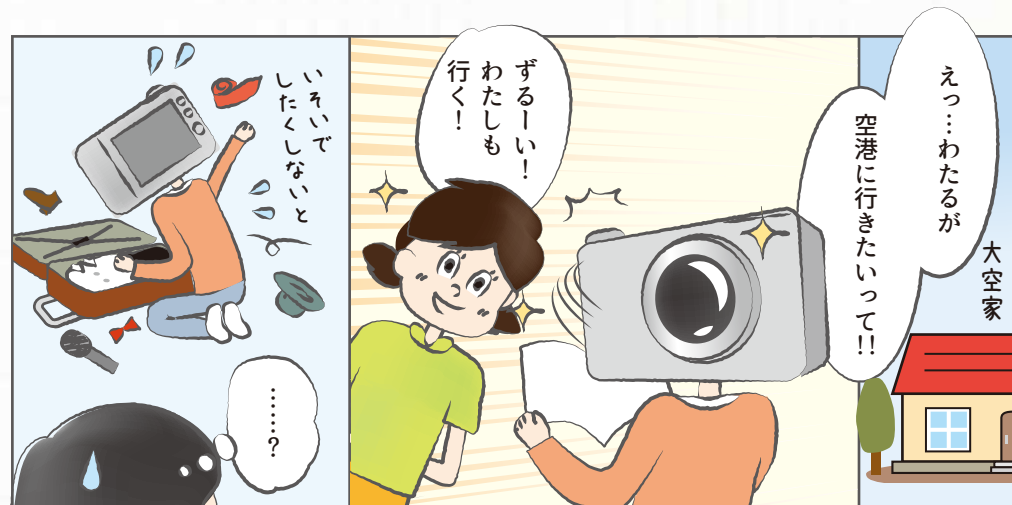

おお さか こく さい こう こう 大阪国際空港のあらまし

空港面積	約312万平方メートル
滑走路	A滑走路:長さ1,828m×幅45m B滑走路:長さ3,000m×幅60m
運用時間	14時間(7:00~21:00)
発着規制	370回/日※定期便1機の離陸・着陸で2回の発着となります。

れき し 大阪国際空港の歴史

- 1939年 大阪第二飛行場として開港
- 1959年 大阪国際空港に名称変更
- 1960年 国際線の乗り入れ開始
- 1969年 航空機騒音訴訟
- 1970年 B滑走路の供用開始
- 1990年 大阪国際空港の存続協定締結
- 1994年 関西国際空港の開港に合わせて国際線が関西国際空港へ
- 2016年 関西エアポート株式会社が運営開始



東京オリンピックの時に
 聖火を運んだこともあるよ!

YS-11「オリンピア」

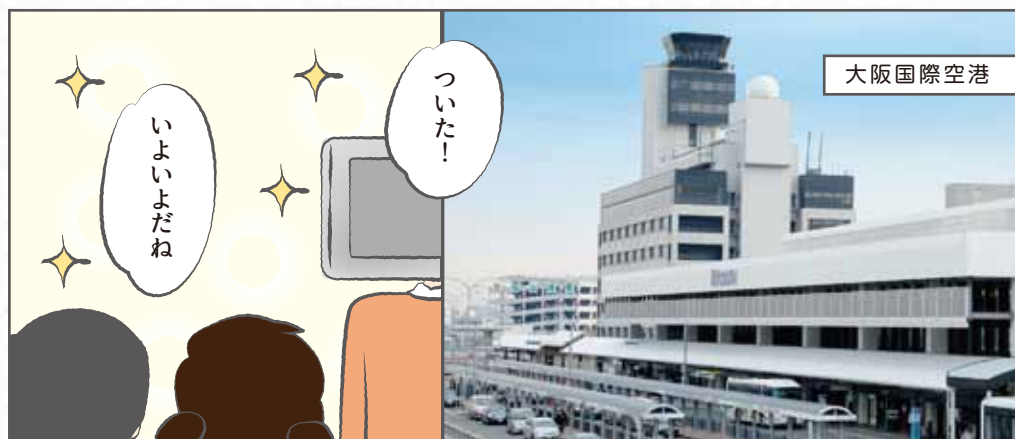



てん ぼう
4F 展望デッキ
「ラ・ソーラ」

高いところから飛行機の発着が見わたせるよ。
レストランや、インテリアショップなどもあるよ。



トイレ前のゆかに、
小さな空港があるよ

★くわしい場所はおとな編P.10へ



1F

とうじょう てつ
搭乗手続きカウンター
とうちやく
到着ロビー

ここで手続きをして飛行機に乗ったり
おりたりするよ。



パタパタとまわって
飛行機の発着を知らせる
「ソラリーボード」



いたいた...
まだとってるよ...

2・3F

ショッピング&
レストラン

おみやげショップや
レストラン、こども向けの
キッズコーナーなどが
あるよ!



★くわしい場所はおとな編P.10へ

空港周辺の
市にまつわる
鳥や花木の
ステンドグラスが
あるよ

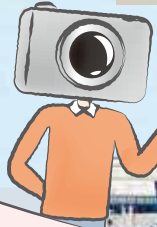

北ターミナル

中央ブロック

南ターミナル



あるんだな...

いろんな
飛行機が



ボーイング
787

DHC8

あ、
ボーイング
777

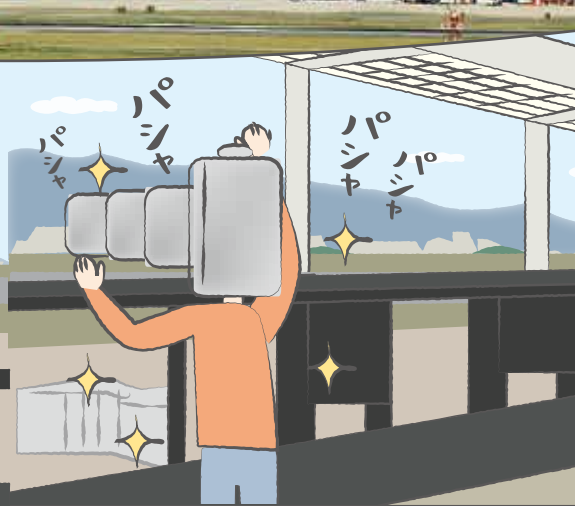

展望デッキ「ラ・ソーラ」

飛行機の見分け方

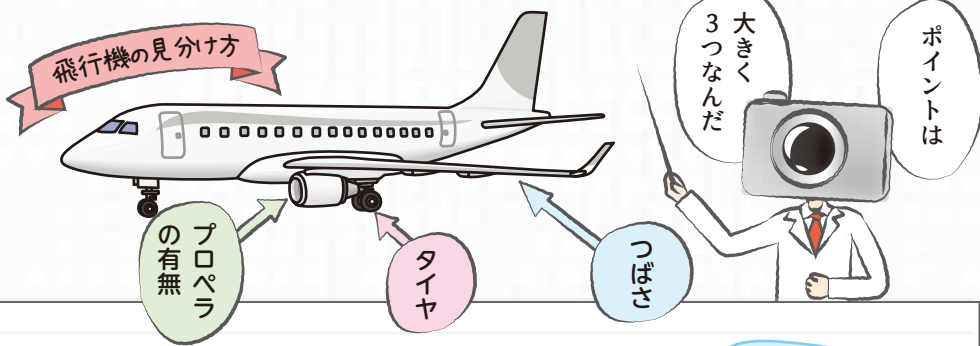

★ ボーイング737



★ ジェット機はとても力持ち！
荷物やお客さんをたくさん乗せることができるよ。

★ ボーイング787



★ プロペラ機は短い滑走路（かっそうろ）で飛び、音もしずかだよ。
短いよりなら燃料（ねんりょう）が少なくてすむよ。

★ ボーイング777



いろいろな飛行機

そう！ひとつに飛行機といってもいろいろあるんだよ

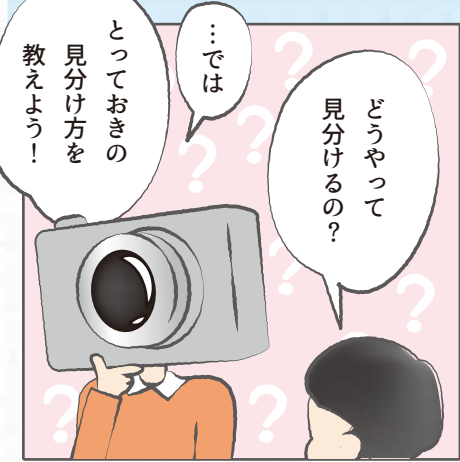
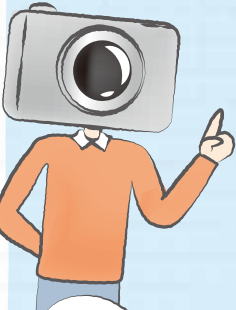

昔はこんな飛行機が飛んでいたんだよ



安全はもちろん、心地よいフライトとなるよう、いかにゆれることなく目的地へお運びするか考えています

パイロット(操縦士)

操縦以外にも飛行機の異常がないか毎便ごとに飛行機の外部点検を行っています。飛行機のルートと天気は大きく関係するので天気についても知識が必要です。

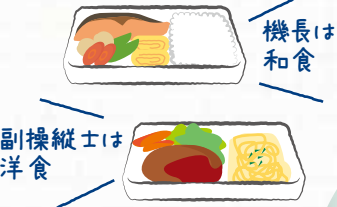

2人同時に食中毒になることをふせぐために、機長と副操縦士は別の食事をとります。

パイロットのとある一日

- 6:10 出社 必要な持ち物をかくにんし 打ち合わせします
- 6:15 天気を調べ、一番良い高度、ルートをかんがえます。
- 6:30 飛行機にのせる燃料(ねんりょう)の打ち合わせ 天気が悪い時にはたくさん燃料をのせます。
- 6:40 松山空港行きの飛行機に向かいます。
- 6:50 飛行機に異常はないか目でかくにんし、いざコックピットへ
- 7:10 大阪国際空港出発
- 8:05 松山空港到着 到着するたびに飛行機のまわりを点検するよ!
- 8:35 松山空港出発
- 9:25 大阪国際空港到着
- 9:55 大阪国際空港出発 本日のお仕事おつかれさまでした
- 10:55 新潟空港到着
- 11:25 新潟空港出発
- 12:40 大阪国際空港到着

機長と副操縦士



機長は 左がわ 副操縦士は 右がわ

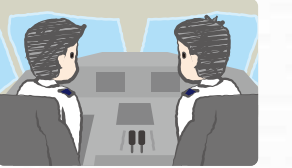

機長と副操縦士が連けいして操縦するよ。



すごい! たくさん空港とつながってるね

それはまかせて!



大阪国際空港は 全国32の空港とつながってるんだ

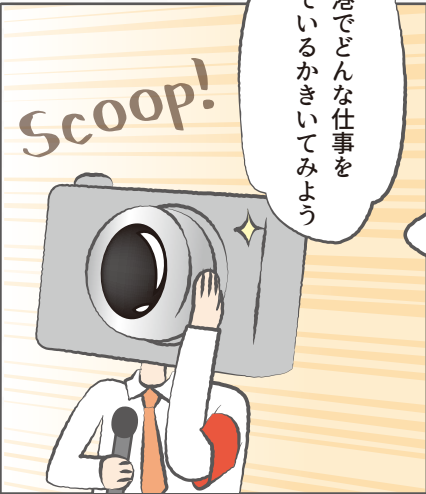



チーム丸となって、安全で最高のサービスを!!

航空管制官

飛行機の交通整理をします。空港近くでは管制塔から「目」を見て、空高く飛ぶ飛行機は「レーダー」を使って、ぶつからないよう、飛び順番や方向、高さを無線で指示します。

航空管制官のとある一日

- 5:00 出勤(しゅっきん) 気合いを入れて出勤します!
- 5:45 管制塔(かんせいとう)に上がる前に仕事の打ち合わせや天気チェックから。 天気予報は、1日晴れ!
- 7:00 管制塔でのお仕事開始。 その前に無線のチェックをわすれずに
- 8:00 1時間目 離陸(りりく)や滑走路(かっそうろ)担当の指示を出します。
- 9:00 2時間目 着陸した飛行機を地上担当ターミナルまでご案内。
- 10:00 3時間目 レーダー室と連携して飛行機を連絡担当空港まで交通整理。
- 11:00 4時間目 パイロットにこれから飛ぶ許可(きよか)ルートと高度をつたえます。
- お昼頃 お昼ごはんも交たいで。天気がいいのでハルカスもくつきり。
- 14:00 管制塔でのお仕事終了。午後からはたらく管制官にひきつぎます。
- 15:00 今日の反省も終わったところで1日のお仕事終了です。おつかれさまでした。

時間割と割り交たい担当します



滑走路担当 地上担当 連絡担当 許可担当

CAのとある一日

- 7:15 ★ ブリーフィング 今日乗る飛行機についてかくにん!
- 8:15 大阪国際空港出発 あなたにかいコーヒーでおもてなします
- 9:20 福島空港到着
- 9:55 福島空港出発 北海道ツアーに参加されたお客さまのたくさんの笑顔が!
- 11:15 新千歳空港到着
- 11:50 新千歳空港出発 仕事でご利用のお客さまが多くいらっしゃいました
- 13:45 中部国際空港到着 今日のフライトについてふり返り、次のフライトに活かします
- 14:00 デブリーフィング
- 14:15 名古屋宿泊

シ エー CA (キャビンアテンダント)

機内安全確認を行う一方、お客さまが心地よく飛行機の中でつろげるよう、飲み物のサービスなどをします。

お客さまの安全を守り、笑顔で安心をお届けします



★ブリーフィング

サービスのながれや緊急時の対応などを出発前に集まって打ち合わせします。

仕事は大きく分けて
① 保安
② サービス
③ マーケティング(販売)の3つなんですよ



つぎは飛行機の外の仕事をみてみよう

マーケティング サービス 保安



特に朝は出発便、夜は到着便が多いんだ
夏休みや年末年始は臨時便があるよ

大阪国際空港の飛行機発着回数は一日370回





VOR/DME

無線通信によって、飛行機がどの方向にいるか調べたり、飛行機と地上局とのきよりををはかるよ。

空の安全を守っているのは人だけじゃないんだよ



空港監視レーダー (ASR/SSR)

飛行機の位置を知るのに利用するよ。空港に出入りする飛行機をチェックしているよ。



ローライザー



滑走路から はみ出さないように 教えてくれる ローライザー



着陸する飛行機に 進入角度を 教えてくれる グライドスロープ

グライドスロープ

雨の量、温度やしつ度や空気のとうめいさを調べるよ



うりょうけい 雨量計



おんしつどけい 温湿度計



かつそうろ しきよりかんそくそうち 滑走路視距離観測装置RVR



うんこうそくていき 雲高測定器

くもの高さや 風の強さを 調べるよ



ふうこうふうそくけい 風向風速計

写真:気象庁提供

Thank you!



こんなせつびのおかげで 安全に飛行機が 飛べるんだ!



グラウンドスタッフ

飛行機に乗るための手続きやお荷物のおあずかり、チケットのかくにん等、お客さまが空港に来られてから飛行機に乗るまでのサポートを行います。

安全第一！ また、お客さまに親しみ やすさを感じてもらえる よう心がけています

おあずかりした時の じょうたいで、お客さまに おわたしできる よう 大切に あつかいます

か もつ 貨物スタッフ

お客さまからおあずかりした荷物や 配運物などをていねいにコンテナにつめます。 また、到着した荷物などをフォークリフトで トラックにつむ作業も行います。



安全のためのきびしい はんだんとその準備を おこならない!

こう くのう せい び し 航空整備士

朝の初便前点けんや作動かくにん、夜間の不具合しゅうふく、定期点けん・交かん などをを行います。

グラウンドハンドリングスタッフ

航空機のゆうどう(マーシャラー)や、貨物・旅客手荷物の つみ下ろし、空港用特しゅ車両(トーイングカー やフォークリフトなど)の運用など、飛行機のそばでの 仕事を 行います。

お客さまに安心して ご利用いただける よう いつも安全作業を 心がけています



地いきとの ふれ合いを 大切に します



うん えい イベント運営スタッフ

大阪国際空港のイベントやPRを行ったり、情報を発信したりしています。空港内のイベントだけでなく、空港周辺の自治体の イベントにも参加します。

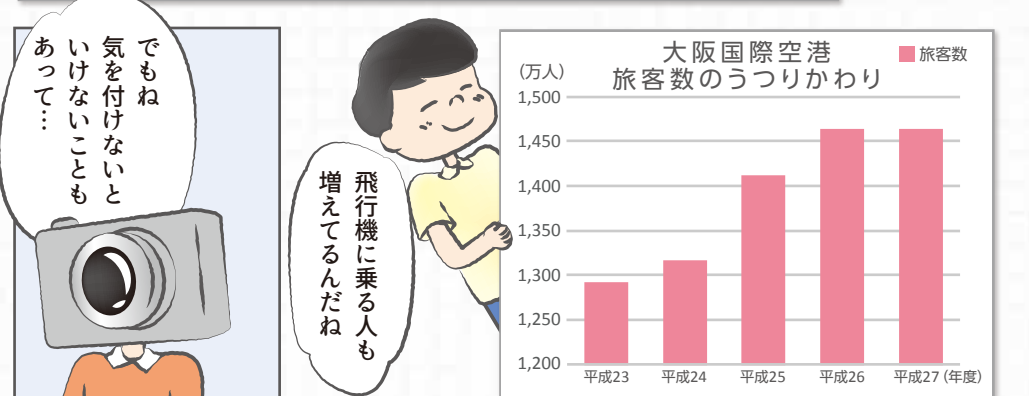
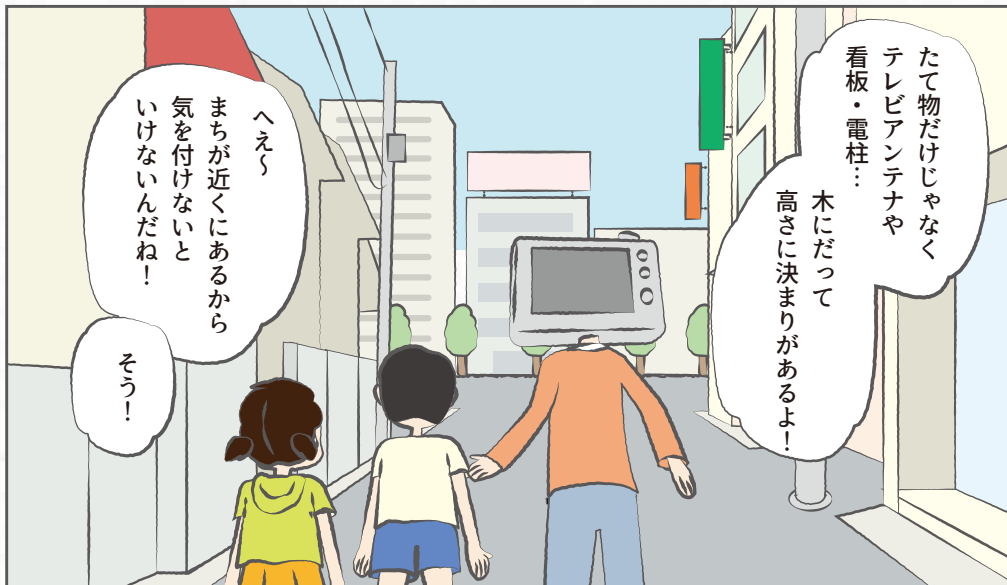
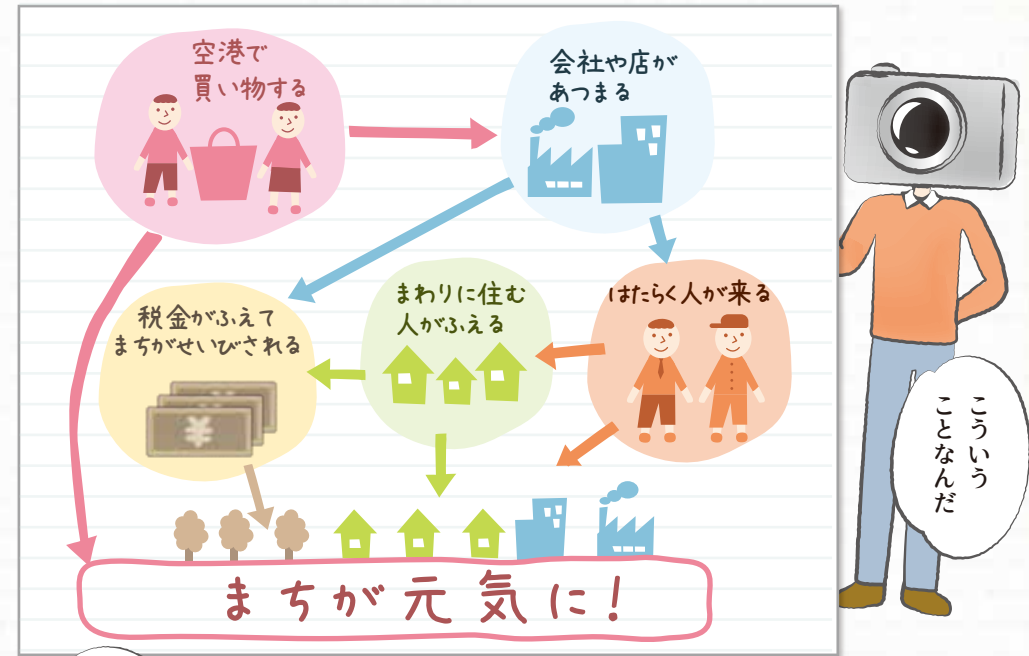
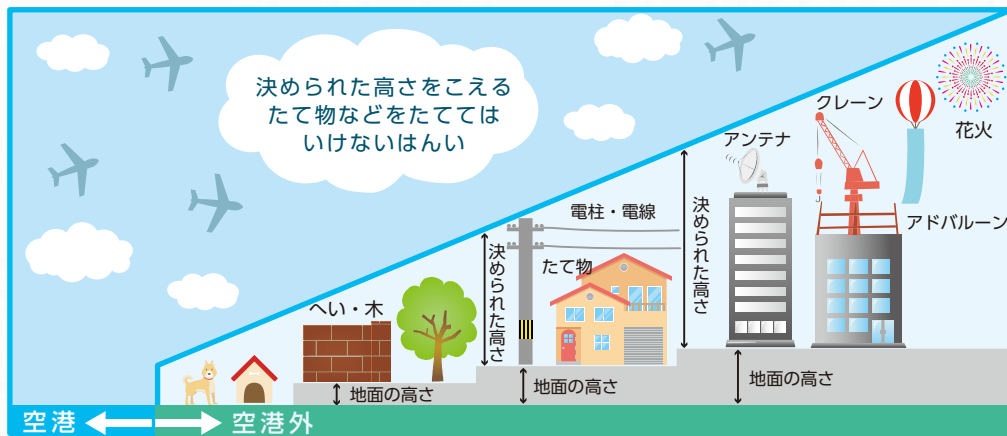
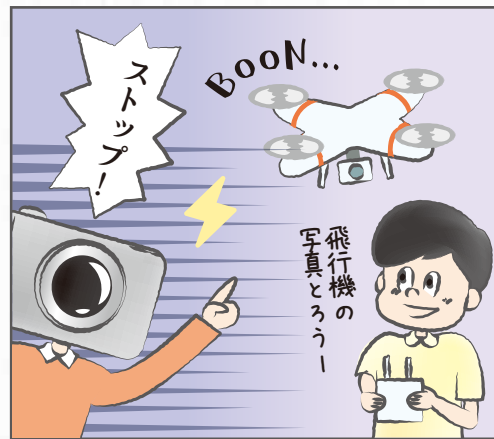

住環境に対する取り組み



騒音対策区域(そうおんたいさくくいき)から引っ越しをしたい人に、建物の補償(ほしょう)をしたり土地を買い取ったりしているんだ。

伊丹スカイパーク、ふれあい緑地、エア・フロント・オアシス下河原などの緑地や公園をつくったよ。

買い取った土地には、そう音のえいきょうが少ないお店などのせつやちゅう車場などがつくられることもあるよ。

住宅や学校、病院などの助成を行っている区いきなどがあるよ。

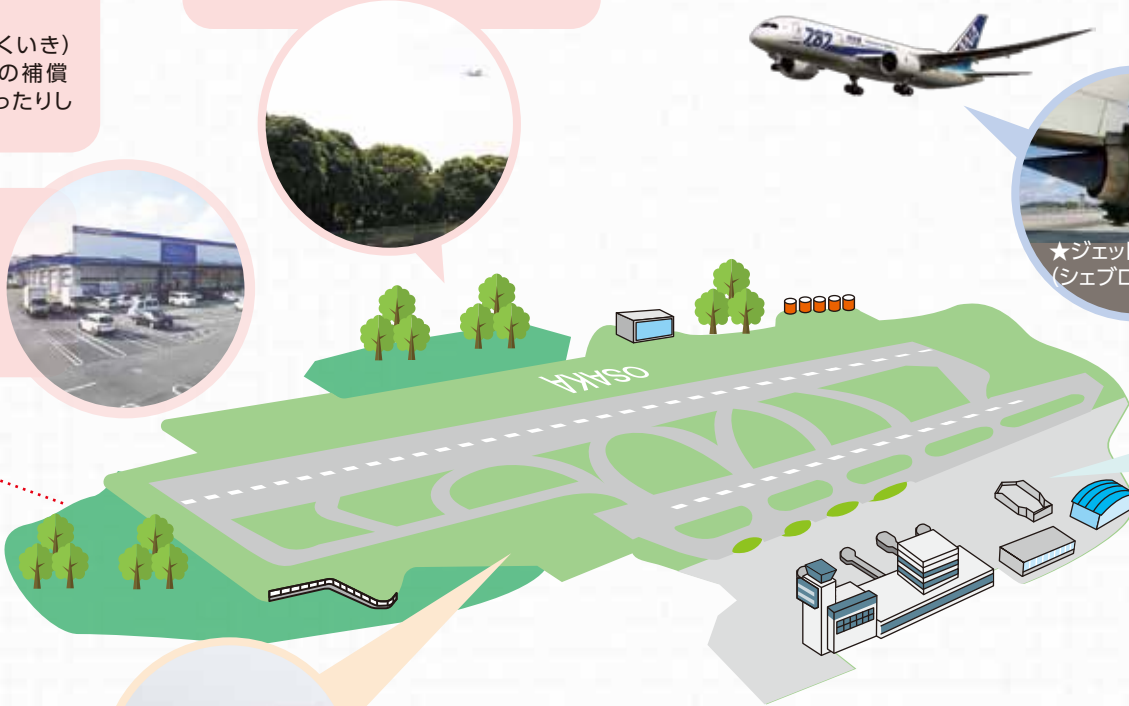

かん きょう 環境にやさしい空港をめざして

音の発生もおさえる 取り組み



★ジェット排出口 (シェブロンノズル)

ボーイング787は最新の低騒音機(ていそうおんき)なんだ。ジェット排出口(はいしゅつぐち)の形をギザギザにすることで、そう音をへらすこうかがあるよ。

外に音も広げないための取り組み



★大型ぼう音へき (エンジンテスト場)

飛行機のエンジン音が空港の外に広がらないようにぼう音へきをつくったよ。

エコへの取り組み



空港内の緑地から年間約900tの刈草(かりくさ)が発生します。これまでは全てすてていましたが...



牛さんにプレゼント!



奈良公園のシカさんにもプレゼント!

平成24年「おおさか環境賞」大賞受賞!



お花や野菜にあげられるひりょうにもするよ

日本の空港で はじめて 実用化!

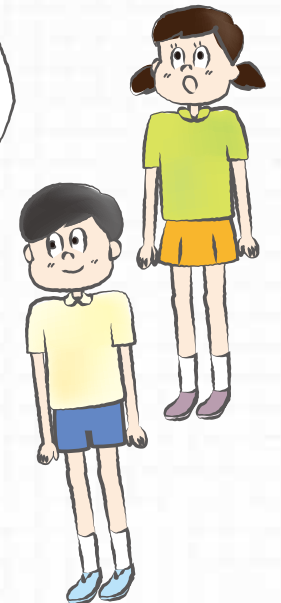

まだまだいっぱいあるけど今日は帰ろうか

空港のことがたくさんわかったね!

うん、なんだか夢に近づいた気がする!

大阪国際空港ターミナル改修プロジェクト

「Speedy & Smart 都市型先進空港ITM」

今般の改修プロジェクトは、大阪国際空港のターミナルビルが、大阪万博開幕を控えた1969年にオープンして以来の大規模な改修を行うものであり、2020年の東京オリンピック・パラリンピック開催に向け、国内外の多くのお客様に大阪国際空港をスピーディで快適・便利にご利用いただけるよう万全の態勢を整えるものです。



改修プロジェクトでは、ターミナルビルの安全・安心の強化、環境・地域との共生はもちろんのこと、出発・到着時のお客様の動線を抜本的に見直し、最新のITも積極的に取り入れ、スピーディでスムーズな移動を実現します。さらに、ターミナルビル内は快適・便利な空間とし、商業エリアも魅力あふれるものに全面リニューアルすることで、大阪国際

空港はスピーディでスマートな都市型先進空港に生まれ変わります。

大阪国際空港ターミナル改修プロジェクト「Speedy&Smart 都市型先進空港ITM」にご期待ください。



春のイベント

さくらまつり



- 4月** **池田市** さくらまつり(城山町)
- 伊丹市** 春の宮前まつり(猪名野神社、宮ノ前通りほか)
- 川西市** 源氏まつり(多田神社周辺、多田院多田所町ほか)
- 豊中市** 宮山つつじ園公開(宮山町)



源氏まつり

- 5月** **伊丹市** いたみ緑化フェア(昆陽池公園)
- 伊丹市** 伊丹まちなかバル(伊丹市中心市街地)
- 宝塚市** 長谷牡丹芍薬まつり(長谷)
- 豊中市** ふれあい緑地フェスティバル(服部西町)
- 箕面市** 新緑カーニバル(箕面市箕面公園)



荒牧バラ公園

- 6月** **池田市** 花菖蒲まつり(鉢塚)
- 伊丹市** 荒牧バラ公園の春バラ見頃(荒牧バラ公園)※5月中旬から
- 川西市** 川西特産桃の即売会(アステ川西(栄町25-1))
- 豊中市** 豊中和太鼓まつり(服部緑地)
- 箕面市** たきのみち螢ウォーク(箕面市箕面公園)

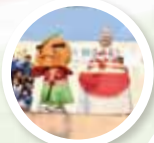

箕面まつり

夏の人気イベント



展望デッキで写生 格納庫見学

- ・小学生写生大会
- ・空港周辺親子見学ツアー

- 7月** **池田市** 石橋まつり(石橋)
- 川西市** かわにしまるまるマルシェ(小戸1丁目2)
- 吹田市** 吹田まつり(朝日町他)
- 箕面市** 箕面まつり(滝ノ道ゆるる誕生日会)(箕面市箕面)



吹田まつり



豊中まつり

- 池田川西市** 猪名川花火大会(桃園・小花2丁目ほか)
- 伊丹市** いたみ花火大会(猪名川神津大橋南側河川敷)
- 川西市** 川西特産いちじくの品評即売会(アステ川西(栄町25-1))
- 宝塚市** 宝塚サマーフェスタ(末広町)
- 豊中市** 豊中まつり(曾根南町)
- 箕面市** サマーフェスタ箕面公園(箕面市箕面公園)



猪名川花火大会

夏のイベント



鳴く虫と郷町

- 9月** **伊丹市** 鳴く虫と郷町(伊丹市中心市街地)
- 川西市** かわにしまるまるマルシェ(小戸1丁目2)

年間 イベント情報

- 10月** **伊丹市** 秋の宮前まつり(猪名野神社、宮ノ前通りほか)
伊丹まちなかバル(伊丹市中心市街地)
- 川西市** 川西おもしろ能(けやき坂中央公園)
- 吹田市** すいたオータムフェスタ(朝日町他)
- 宝塚市** 宝塚植木まつり(山本新池公園)
- 豊中市** 原田神社獅子神事祭(中桜塚)



川西おもしろ能

秋のイベント

- 11月** **池田市** チキチキグルメフェスタ(菅原町)
- 伊丹市** 荒牧バラ公園の秋バラ見頃(荒牧バラ公園)※10月中旬から
- 川西市** 川西まつり(川西市総合体育館周辺(火打1丁目))
- 宝塚市** 手塚治虫誕生日記念イベント(手塚治虫記念館)
- 豊中市** 高校生軽音楽フェスティバル(服部緑地)
- 箕面市** もみじまつり(箕面市箕面公園)

豊中市高校生軽音楽フェスティバル



空の日

エアポートフェスティバル

10月



もみじまつり

格納庫見学や子ども向け航空教室、制服写真撮影会など「空の日」ならではのイベントがもりだくさん!

12月

- 伊丹市** 伊丹クリスマスマーケット(三軒寺前広場)
- 川西市** かわにしまるまるマルシェ(小戸1丁目2)
- 箕面市** ゆずフェア(箕面)

- 1月** **宝塚市** 初三宝荒神大祭(清荒神清澄寺(米谷字清シ))
- 豊中市** 豊中えびす祭(服部元町)
- 箕面市** 消防出初式(箕面市箕面)

- 2月** **伊丹市** わっしょい!冬の元気まつり
白雪蔵まつり(三軒寺前広場、白雪ブルワリービレッジ 長寿蔵)
- 川西市** 川西まちなか美術館(川西能勢口駅周辺(栄町、小戸1丁目))
- 宝塚市** 星祭節分会(中山寺)
- 豊中市** 高校生ダンスフェスタ(文化芸術センター(曾根))



星祭節分会

- 3月** **宝塚市** わくわく!そうぞう!たからんまつり(宝塚文化創造館(武庫川町))
梅まつり(中山寺)



冬のイベント

航空機がよく見える 展望スポット

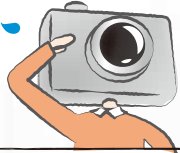

目の前で見る飛行機の離発着は迫力満点。お子さまはもちろん、大人の方もきっと夢中になること間違いなし！ライトアップされたデッキから、光に溢れた滑走路を眺める夜のラ・ソラーもおすすめです。



展望デッキ「ラ・ソラー」

(大阪国際空港ターミナルビル 4F)

- 開場時間 6:00~22:00(入場21:30)
- 駐車場 有り 100円 / 30分
- 住所 豊中市蛸池西町 3-555
- TEL 06-6856-6781



エア・フロント・オアシス下河原/下河原緑地

空港北側に位置する公園で、離陸する飛行機を見るのに絶好のスポット。日時計が目を引く芝生のエア・フロント・オアシス下河原と展望デッキや遊具を備えた下河原緑地は一体的に利用でき、ピクニックにも最適です。



- 開場時間 24時間
(ただし駐車場は下記のとおり開場)
- 駐車場 有り 無料(9台) 9:00~17:00
(7、8月は9:00~19:00)
- 住所 伊丹市下河原3丁目
- アクセス 阪急伊丹駅前6番のりばから下河原行きの伊丹市営バスで「下河原」終点下車、南へ徒歩約10分。または阪急石橋駅前・石橋北口どちらも2番のりばから西宮北口行きの阪急バスで「下河原」下車、南へ徒歩約10分。
【空港から】徒歩約20分。



伊丹スカイパーク

- 開場時間 9:00~21:00(4月~10月の土日・祝日は7:00~21:00)
- 駐車場 有り 有料(約340台 / 20分100円) 入庫は20:30まで

千里川堤防

- 駐車場 なし
- 住所 豊中市原田中2丁目
- アクセス 阪急曽根駅から徒歩約25分。曽根駅から西向きに商店街をまっすぐ進む。原田小学校の正門を右に見ながら直進し、阪神高速の高架下の道路を渡り、千里川に着くまで直進。梨高橋を渡って左折、約300メートル進むと目的地です。

滑走路の端に位置しているため、着陸寸前の飛行機を頭上間近に見ることができます。迫力満点、大人気スポット！

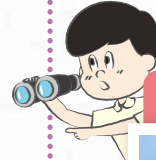

スカイランドHARADA



- 開場時間 9:00~17:00(木曜休園)
- 駐車場 有り 有料(144台 / 30分100円)
- 住所 豊中市原田西町1-1
- TEL 06-6846-8181
- アクセス JR/阪急伊丹駅から伊丹市営バスでクリーンランド行き「岩屋東」下車または岩屋循環バスで「東口酒井」下車。

下水処理場の屋上にある公園で、芝生広場や遊具があります。第2駐車場では目の前で着陸の瞬間を見ることができます。



豊中市伊丹市クリーンランド

(施設見学コース 10階 展望フロア)



空港の西側に滑走路と平行して隣接する全長1.2kmの緑あふれる空中回廊。大迫力の離発着を間近で堪能できます。芝生と石の大階段「だんだんテラス」や車に乗ったまま滑走路を見渡せる「丘の上駐車場」などビューポイントもバラエティ豊か。ローラーすべり台や巨大立体迷路など楽しい遊具も。

- 住所 伊丹市森本7-1-1
- TEL 072-772-3447
- アクセス 阪急伊丹駅から伊丹市営バスで神津経由大阪国際空港行きまたは岩屋循環で、JR伊丹駅から岩屋循環で「伊丹スカイパーク上須古」下車すぐ。

施設見学コースにある展望フロア(10階)からは滑走路が一望でき着陸する飛行機を間近に見ることができます。毎月第3日曜日は展望フロアの一般開放デー。この日はリサイクルおもちゃや積み木、絵本などお子さんも楽しめるアイテムも充実しているので、親子でゆっくり遊べます。



- 施設見学 月~土曜日 10:00~13:30~ 1人からでも予約可 (予約 TEL:06-6841-8152)
- 駐車場 有り 無料
- 住所 豊中市原田西町2-1
- アクセス 阪急曽根駅から阪急バス、またはJR/阪急伊丹駅から伊丹市営バスでクリーンランド行き「クリーンランド前」下車すぐ。

大阪国際空港おさんぽガイド

フロアマップ

大阪国際空港は大きく南・北・中央エリアに分かれています。

- 1F は到着口、2F は搭乗口と様々な物販、サービス店、おみやげや、
- 3F には、空港ホテルの入口があります。
- 4F は南北ともに展望デッキとなっており、大型家具店や眺望のよい展望レストランがあります。
- 2F 南ターミナル出発ロビーと 3F 中央ブロックにキッズコーナーを設置しております。お気軽にご利用ください。

4F

展望デッキ
「ラ・ソラ」



展望デッキ

展望デッキで飛行機を眺め、季節のお花を楽しむほっこりタイム

3F

ラ・ソラ テラス
ホテル



★キッズコーナー
そらやんのおうち

大阪空港ホテル

家具やキッチン雑貨
小物まで素敵なインテリアが
いっぱい

大阪ならではの
おみやげやスイーツがいっぱい！
気軽に楽しめるレストラン
もあるよ

改修工事後が
楽しみやん♪

2F

搭乗口
南・北ターミナル
出発

2018年 春までclosed(予定)

空港周辺の市に
まつわるステンドグラスが！
こども編P.6参照

★キッズコーナー
そらやんのおにわ

1F

南・北ターミナル
チェックイン
南・北ターミナル到着

トイレ前のゆかに
小さな空港が！
こども編P.5参照



- 飲食店
- お手洗い
- エレベーター
- 携帯電話無料充電器
- 物販・サービス
- 授乳室
- 無料無線LANスポット
- エスカレーター



宝塚

◀ 炭酸せんべい

宝塚の温泉水を利用して生まれた炭酸せんべい。クリーム炭酸せんべいなどもあります。地元はもとより全国に固定客がいます。

店 株式会社黄金家
住 宝塚市湯本町9-27
価 1缶(18枚入) 648円(税込)



吹田

◀ 吹田くわい焼酎「芽吹」

吹田くわいを原材料とした焼酎。くわいは芽が出ることから目出たい野菜とされており、祝い酒として限定生産されています。

店 吹田市情報発信プラザ「Inforestすいた」
住 吹田市千里万博公園2-1 ららぽーとEXPOCITY内
価 720ml/2,200円(税込)



川西

◀ 壺熟カレー

特産の「いちじく」を23%も使い、国産の牛ミンチと玉ねぎを使用。鶏がらスープとポークブイヨンのコクと、いちじくの甘みをバランスよく配合したマイルドな辛さのカレーです。平成26年度「五つ星ひょうご」選定品。

店 川西阪急ほか
住 川西能勢口振興開発(株) にお問い合わせください。(072-755-1516)
価 514円(税込)



豊中

◀ 白球もなか

高校野球発祥の地・豊中の銘菓。中の餡は小豆と柚の二種類。餡と皮が湿気ないように別々にし、いつでも出来たての味が楽しめます。

店 御菓子司富貴屋
住 豊中市服部西町2-5-23
価 1箱(6個入) 1,110円(税込)
1個(160円)から買えます。



池田

◀ ふくまるクッキー

バターをふんだんに使い焼き上げた、池田市のイメージキャラクター「ふくまるファミリー」の顔型クッキーです。

店 パティスリーヤマキ
住 池田市栄本町9-6
価 1箱(6枚入) 700円(税込)



宝塚

空港周辺7市自慢の
ご当地名物

各市のマスコットキャラクターもご紹介!



箕面

◀ きみじの天ぷら

一年間塩漬けたもみじの葉に衣をつけて揚げた銘菓。ほんのり甘く、かりっとした食感が楽しめます。

店(住) 阪急箕面駅前から続く、滝道沿いの各店舗
価 100円~400円程度
量や味によって異なります。



伊丹

◀ 伊丹諸白 本醸造/特別本醸造「伊丹郷」

「清酒発祥の地」として知られる伊丹の「丹醸」の伝統を受け継ぐ小西酒造と伊丹老松酒造のうまみのある人気の銘酒です。

(左)伊丹諸白 本醸造
店 白雪ブルワリービレッジ長寿蔵
住 伊丹市中央3-4-15
価 720ml/1,349円(税込)

(右)特別本醸造「伊丹郷」
店 伊丹老松酒造株式会社直売所
住 伊丹市中央3-1-8
価 720ml/1,096円(税込)



スマート派 知りたい、学びたい!

アサヒビール吹田工場 **吹田**

アサヒビールの歴史と現在の取組みについて工場ラインを見学しながら学ぶことができます。

- 住 吹田市西の庄町1-45
- 交 阪急吹田駅下車徒歩約10分
- TEL 06-6388-1943 (受付9:00~17:00) ※工場見学は完全予約制です

大阪空港駅からモノレールと阪急電車で約45分



箕面公園昆虫館 **箕面**

平成29年4月にリニューアルオープンした昆虫館です。一年中楽しめる放蝶園も。

- 住 箕面市箕面公園1-18
- 交 阪急箕面駅から徒歩約15分
- TEL 072-721-7967

大阪空港駅からモノレールと阪急電車で約35分



クリエイティブ派 感性も豊かにしたい!

みやのまえ文化の郷 **伊丹**

現存する日本最古の酒蔵を含む伊丹郷町館、美術館、工芸センター、柿衛文庫からなり、清酒発祥の地・伊丹の歴史と文化を体感できます。

- 住 伊丹市宮ノ前2-5-28他
- 交 JR伊丹駅・阪急伊丹駅から徒歩約7分
- TEL 072-772-5959 (伊丹市立伊丹郷町館)

「伊丹空港」9番のりばからJR伊丹まで伊丹市営バスで約15分



みつなかホール **川西**

みつなかオペラをはじめ、年間通じて多彩な催しを行っています。

- 住 川西市小花2-7-2
- 交 阪急川西能勢口駅東口から徒歩約5分
- TEL 072-740-1117

大阪空港駅からモノレールと阪急電車で約20分



宝塚市立手塚治虫記念館 **宝塚**



マンガの神様・手塚治虫ゆかりの品やマンガ作品など、館内は手塚ワールドでいっぱいです。

- 住 宝塚市武庫川町7-65
- 交 阪急宝塚駅下車花のみちを徒歩約8分
- TEL 0797-81-2970

大阪空港駅からモノレールと阪急電車で約40分



ヒューモビリティワールド(ダイハツ史料展示館) **池田**

時代背景に合わせた軽自動車の歴史や、車の基本原理が学べます。
★毎週土曜日9:30~12:00、13:00~17:00のみ見学可能(予約不要)。それぞれ終了時間の1時間前(11:00と16:00)までに入館してください。

- 住 池田市ダイハツ町1-1
- 交 阪急石橋駅下車、阪急バスでダイハツ本社前まで約10分
- TEL 072-754-3048

大阪空港駅からモノレールと阪急電車で約20分



豊中市立文化芸術センター **豊中**

平成29年1月グランドオープンの新施設。豊中の文化芸術の拠点です。

- 住 豊中市曽根東町3-7-2
- 交 阪急曽根駅から徒歩約5分
- TEL 06-6864-3901

大阪空港駅からモノレールと阪急電車で約20分





アウトドア派 アクティブに遊びたい!

五月山公園 池田

広場や遊具、大型遊具「忍者の砦」、大人気のウォンバットやアルパカがいる「世界一ハートのある動物園」として有名な五月山動物園などがあり、ファミリーにおすすめの公園です。

- 住 池田市綾羽2-5-33
- 交 阪急池田駅から徒歩15分、または阪急バス「五月山公園・大広寺」バス停下車、西へ3分
- 休 五月山動物園は火曜（祝日の時は、その翌平日。公園は無休）
- TEL 072-751-3070



大阪空港駅からモノレールと阪急電車で約30分

大阪空港駅からモノレールと阪急電車で約40分



(全長133m)

ドラゴンランド 川西

川西の説話として伝わる龍をモチーフにした全長133mもある長大遊具があります。

- 住 川西市小花
- 交 阪急川西能勢口駅から南東へ徒歩約13分。阪神高速池田線高架下

大阪空港駅からモノレールと阪急電車で約50分



3

JRA阪神競馬場 宝塚



子どもが遊べる遊具や公園、乗馬体験コーナーもあります。
※公園地区の開放日、体験乗馬実施の詳細は阪神競馬場にご確認ください。

- 住 宝塚市駒の町1-1
- 交 阪急仁川駅から連絡通路徒歩5分
- TEL 0798-51-7151

千里中央公園 豊中

全長150mのローラーコースターや展望台では六甲・箕面の山々や万博公園が360度のパノラマで楽しめます。

- 住 豊中市新千里東町 3-9
- 交 大阪モノレール千里中央駅から阪急バス中央公園口下車すぐ



大阪空港駅からモノレールと阪急電車で約25分

ナチュラル派 自然に癒されたい!

箕面大滝 箕面

「日本の滝百選」に選定されている落差33mの大滝にたどり着くまでの滝道も、新緑、川床、紅葉とオールシーズン楽しめます。

- 住 箕面市箕面公園
- 交 阪急箕面駅から滝道徒歩約40分(2.7km)

大阪空港駅からモノレールと阪急電車で約60分



大阪空港駅からモノレールで約20分



2018年3月より太陽の塔内の一般公開予定

万博記念公園 吹田

広大な敷地内には日本庭園や国立民族学博物館などがあり、自然文化園では四季折々の自然を感じられます。近くから見る太陽の塔の存在感はまた格別です。

- 住 吹田市千里万博公園
- 交 大阪モノレール本線万博記念公園駅または彩都線公園東口駅からすぐ
- TEL 06-6877-7387

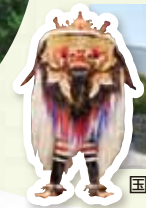

国立民族学博物館



日本庭園

昆陽池公園・伊丹市昆虫館 伊丹

名僧行基が開拓したとされる昆陽池は関西屈指の野鳥の楽園。園内には約14種、1000匹の蝶が1年中舞う「昆虫館」もあります。

- 住 伊丹市昆陽池 3丁目
- 交 JR伊丹・阪急伊丹両駅前いずれも4番のりばから松ヶ丘經由西野武庫川センター前行きの伊丹市営バスに乗り「松ヶ丘」下車すぐ
- TEL 昆陽池公園:072-784-8134(伊丹市公園課) 伊丹市昆虫館:072-785-3582

「伊丹空港」9番のりばから伊丹市営バスで約40分 [JR伊丹で乗り換え]



4

はじめに…

みなさんこんにちは！このたびは「大阪国際空港ぐるっとパスポート」をご覧いただきありがとうございます。

この冊子は空港や空港周辺の7市をぐるっと楽しくお出かけしていただくためのパスポートです。きっとあなたの知らない空港のこと、意外と身近にあった観光スポットなど新たな発見があるでしょう。

さあ、このパスポートを持って出かけましょう！！

大阪国際空港の周辺地域路線図

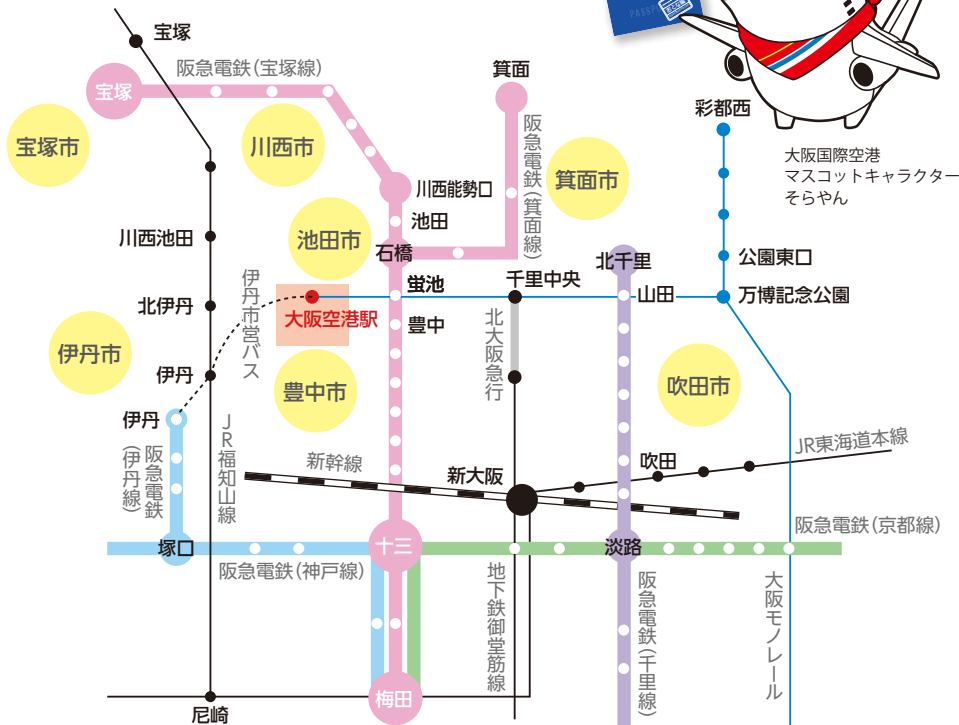

■大阪国際空港周辺地域活性化連絡会（事務局：豊中市都市活力部空港課）

大阪航空局・大阪府・兵庫県・池田市・伊丹市・川西市・吹田市・宝塚市・豊中市・箕面市で構成。空港や空港周辺地域の活性化を目的とし、さまざまな行事を行っています。

資料提供：国土交通省大阪航空局大阪空港事務所、国土交通省気象庁大阪管区気象台
関西エアポート株式会社、新関西国際空港株式会社、全日本空輸株式会社、日本航空株式会社
発行：平成29年（2017年）2月

●この冊子は関西エアポート株式会社の助成金を受けて発行しています。

遊ぶ

P.3 アクティブに遊びたい！

P.4 自然に癒されたい！



CONTENTS

観る

P.5 知りたい、学びたい！

P.6 感性も豊かにしたい！



食べる

P.7-P.8
空港周辺7市自慢の
ご当地名物

各市のマスコットキャラクターもご紹介！



大阪国際空港おさんぽガイド P.9-P.10

航空機がよく見える
展望スポット P.11-P.12

年間イベント情報 P.13-P.14

大阪国際空港ターミナル改修プロジェクト

「Speedy & Smart
都市型先進空港ITM」 P.15

